Genealogía de algunas familias chilenas

Principálmente de las siguientes Regiones:

O'Higgins, el Maule y Valparaíso

Alfredo Ademir Muñoz Ramírez

Palabras Previas

Aquí caminamos a través de un tiempo lineal e irreversible, lleno de hechos nítidos y medio brumosos, que nos hablan de seres que un día existieron y de seres que todavía hoy respiran con nosotros.

Habrá personas que en el futuro descubran las páginas añejas de este escrito, en años tan lejanos como en 2015, en 2047 o en 2112, desempolvando los recuerdos, los sentimientos y las historias de personas que forman parte de nuestro pasado, y, por qué no decirlo, que forman parte de nuestro presente.

Sabemos sí que pocos son los que tienen conciencia de la red que se va creando de generación en generación, a través de años, décadas y siglos. Muchos seres humanos en períodos históricos diferentes, en sociedades distintas, hasta en culturas distintas, han intervenido como una variable determinante, y, tal vez, de una manera azarosa, en el milagro de hacer posible la vida de muchos, incluyéndome a mí. Así también, sin tener constante conciencia respecto de esto, a través de mi hijo Alfredo Esteban Muñoz Robles, habrá quienes en el futuro podrán existir a partir de mí y de todos los que me han antecedido.

Introducción

Éste no es un trabajo de genealogía convencional ya que, en gran medida, las personas que son descritas acá, muchas veces, son retratadas en función de ciertas vivencias y características intentando, en todo momento, tener como norte la veracidad, la altura de mira y un profundo respeto en el lenguaje. También, en varias ocasiones, el tratamiento de un personaje, va acompañado del contexto histórico al cual pertenece.

Para llevar a cabo este trabajo, el autor debió recurrir a datos y fotografías aportados por personas, libros con información sobre genealogía, entidades religiosas y del Estado
Hubo información que fue adquirida directamente en el Registro Civil de San Fernando, de Valparaíso y de algunas comunas de Santiago. Hemos recabado información sobre la familia Iturriaga y Canales de la Cerda del genealogista Enrique Molina Canales. La escritora Bessi Zúñiga Paredes colabora entregando información sobre la familia Ramírez, Ríos y Castro. Hemos recurrido a la información del Archivo Nacional de Bienes Raíces de Chile, ubicado en la avenida Matucana, Santiago; hemos recurrido a los microfilms del Seminario Pontificio Mayor de los Santos Ángeles Custodios de La Florida, Santiago, y a los microfilms de la Capilla de la Iglesia de Jesucristo de los Santos de los últimos días de Ñuñoa, Santiago. Hemos revisado la siguiente bibliografía: “Familias chilenas con vinculaciones reales” de José Alberto Sánchez Zañartu; “Familias Chilenas” de Guillermo de la Cuadra Gormaz; “Familias Fundadoras de Chile” de Julio Retamal Favereau.

Agradecemos también la cooperación de mi familia cercana, padres y abuelos, y de otros familiares: Claudia Ramírez Elgueda, Arnaldo Contreras Moreno, Enríque Ubilla Guerra, Américo Ramírez Gamboa, Irma Ramírez Avendaño, Ana María Lippians Farfán, Raquel Vila Bengoa, Guillermo Muñoz Bengoa, Lidia Muñoz Bustamante, Raúl Farfán Espinoza, Mónica Croquevielle Bachelet, Alberto Cardemil Herrera, Margarita Abraham Erazo, Lucy Muñoz Abraham y a muchas otras personas que han aportado con un grano de arena en esta investigación.

El trabajo está dividido en dos partes principales: una que corresponde a la rama materna del autor, y la otra, a la rama paterna. Cada parte, a su vez, está subdividida de acuerdo al protagonismo que tuvieron las personas dentro de sus respectivas familias y al caudal de información que poseemos de ellas.

Como todo trabajo investigativo, se ha querido emplear la máxima objetividad, no obstante lo cual, es cierto que existe el riesgo de caer en errores en cuanto a la certeza y a la información necesaria.

Por último, este inmenso árbol genealógico, lleno de ramas, obviamente no cubre todas las ramificaciones que quisiéramos, sin embargo, la puerta queda abierta para quienes quieran seguir investigando.

Primera Parte

Tabla de Contenido

Rama materna del autor

Apellidos:
Ramírez, Moreno, Donoso, Farfán, Flores, Ríos, Cardemil, Iturriaga, Ruíz de Gamboa, Canales de la Cerda, Arratia, Gálvez, Croquevielle, Fuentes, Gutiérrez, Castro, Márquez, Contreras, Durán, Fica, Varas, Pizarro, Vega, Cuevas y otros.

1.- Familia Moreno y Donoso

Hijos de Pedro Moreno Bravo y Juana Donoso Torrealba:

1.1.- Alfredo Moreno Donoso

1.2.- Eduardo Moreno Donoso

1.3.- Pedro Moreno Donoso

1.4.- Gregorio Moreno Donoso

1.5.- Javier Moreno Donoso

1.6.- Luís Alberto Moreno Donoso

2.- Apelidos: Ruíz de Gamboa, Iturriaga, Labbé, Canales de la Cerda, Márquez, Cardemil, Farfán, Croquevielle y ramas colaterales

Región de O'Higgins y el Maule

2.1.- Familia Iturriaga, Márquez y otros apellidos asociados: Labbé, Canales de la Cerda, Ruíz de Gamboa y otros.
Antepasados maternos de Rosa Marina Cardemil Iturriaga y Mercedes Ignacia Cardemil Iturriaga

2.1.1.- Ascendencia paterna de Pastoriza Iturriaga i Márquez

2.1.2.- Ascendencia materna de Pastoriza Iturriaga i Márquez

2.1.2.1.- Ascendencia materna de María del Carmen Márquez i Canales de la Cerda

2.1.2.2.- Ascendencia paterna de María del Carmen Márquez i Canales de la Cerda

2.2.- Familia Cardemil y otros apellidos asociados: Castro i Maturana, Bravo de Naveda i Maturana, Garcés de Marcilla i Aliaga, Castro i del Pino y otros.

2.2.1 Rama genealógica de la familia Cardemil correspondiente a las localidades de: Vichuquén, Quiahue, Lolol, Ranguil, Ranguilí Culencó y Rauco

2.2.1.1 María del Rosario Cardemil Bravo

2.2.1.2 José Ignacio Cardemil Bravo

Árbol genealógico (por el lado paterno) de María del Rosario Castro i Maturana esposa de José Ignacio Cardemil Bravo

Hijos del matrimonio entre José Ignacio Cardemil Bravo y María del Rosario Castro i Maturana

2.2.1.2.1 Nicanor Cardemil i Castro

2.2.1.2.2 Margarita Cardemil i Castro

2.2.1.2.3 Rosenda Cardemil i Castro

2.2.1.2.4 Felicia Cardemil i Castro

2.2.1.2.5 José Antonio Cardemil i Castro

2.2.1.2.5.1 Matrimonio en primeras nupcias de José Antonio Cardemil i Castro con Pastoriza Iturriaga i Márquez

2.2.1.2.5.2 Matrimonio en segundas nupcias de José Antonio Cardemil i Castro con Rosa Delia Vallejos Castro

2.2.2 Rama genealógica de la familia Cardemil que se establece en la ciudad de Quillota, en la V Región.

Hijas del matrimonio en primeras nupcias entre José Antonio Cardemil i Castro con Pastoriza Iturriaga i Márquez:

3.- Mercedes Ignacia Cardemil Iturriaga y Carlos Croquevielle Quezologa

4.- Rosa Marina Cardemil Iturriaga y Amador Farfán Arratia

Antepasados de Amador Farfán Arratia

5.- Hijos de Amador Farfán Arratia y Rosa Marina Cardemil Iturriaga

5.1.- Oscar Alejandro Farfán Cardemil

5.2.- Raúl Farfán Cardemil

5.3.- Eugenia Zulema Farfán Cardemil

5.4.- Pastora Farfán Cardemil

5.5.- María Farfán Cardemil

5.6.- Amador Segundo Farfán Cardemil

5.7.- Marta Magdalena Farfán Cardemil

Hijos de Marta Farfán cardemil y Luís Alberto Moreno Donoso

5.7.1.- Neomicia de las Mercedes Moreno Farfán

5.7.2.- Fernanda Marina Moreno Farfán

5.7.3.- Marta Lucidia Moreno Farfán

5.7.4.- María de Lourdes Moreno Farfán

5.7.5.- Georgina Victoria Moreno Farfán

5.7.6.- Luis Alberto Moreno Farfán

5.7.6.1.- Matrimonio en primeras nupcias

5.7.6.2.- Matrimonio en segundas nupcias

5.7.7.- Rubén Octavio Moreno Farfán

6.- La familia Ramírez: Desde Pedro Ramírez

Hijos de José Miguel Ramírez Ramírez y Antonia Ríos Ramírez

6.1.- Rosalindo Ramírez Ríos

6.1.1.- Matrimonio en primeras nupcias de Rosalindo Ramírez Ríos con Zoraida Gálvez

6.1.2.- Matrimonio en segundas nupcias de Rosalindo Ramírez Ríos con Fidelicia de las Mercedes Ugarte Valenzuela

7.- Diógenes Ramírez Gálvez y Enriqueta Ríos Álvarez

8.- La Familia Ríos: Familia de Enriqueta Ríos Álvarez, esposa de Diógenes Ramírez Gálvez

Hijos de Diógenes Ramírez Gálvez y Enriqueta Ríos Álvarez:

8.1.- Pedro Francisco Ramírez Ríos

8.2.- Agustiniano Leonidas Ramírez Ríos

8.2.1.- Matrimonio en primeras nupcias de Agustiniano Leonidas Ramírez Ríos con Lucila Gamboa

8.2.2.- Matrimonio en segundas de Agustiniano Leonidas Ramírez Ríos con Adriana Bobadilla

8.3.- Rosalindo Ramírez Ríos

8.4.- Diógenes Amadio Ramírez Ríos

8.5.- Zoraida Mery Ramírez Ríos

8.6.- Juan Cesar Ramírez Ríos

8.6.1.- Juan Cesar Ramírez Ríos y Marta Lucidia Moreno Farfán

8.6.1.1.- Pedro Pablo Ramírez Moreno

8.6.1.1.1.- Matrimonio en primeras nupcias

8.6.1.1.2.- Matrimonio en segundas nupcias

8.6.1.2.- Juan Carlos Ramírez Moreno

8.6.1.2.1.- Matrimonio en primeras nupcias

Palabras de Denisse Ramírez Schulz

8.6.1.2.2.- Matrimonio en segundas nupcias

Palabras de Adda Marina Mendoza Rojas

8.6.1.3.- Marta Patricia Esmeralda Ramírez Moreno

PRIMERA PARTE

En la Primera Parte de este trabajo de investigación son desarrolladas varias casas y líneas genealógicas de manera paralela, sin embargo, existen por lo menos cuatro ejes principales desde los cuales se desprenden muchos otros:
La familia Moreno, la familia Iturriaga, la familia Cardemil y la familia Ramírez.

Existe, en segundo orden, una revisión exhaustiva de líneas genealógicas conectadas a uno o varios de los ejes anteriormente señalados, como lo son por ejemplo:
La familia Cuevas, la familia Ruíz de Gamboa (asociada a la familia real de Castilla), la familia Canales de la Cerda, la familia Castro i del Pino, la familia Márquez, la familia Ríos, la familia Croquevielle y la familia Farfán

La mayoría de las líneas genealógicas abordadas acá comienzan en las primeras décadas del siglo XIX, sin embargo, hay algunas que comienzan en el siglo XVIII. En el siglo XVII comenzamos con la familia Iturriaga; en el siglo XVI comenzamos con la familia Cuevas, y, en el siglo XV con la familia Ruíz de Gamboa

Además, en el trabajo de investigación, en medio del inmenso árbol genealógico que se ha ido construyendo, se puede distinguir una línea matrilineal (línea de ombligo) de importancia genética, que dice relación con la transmisión del A.D.N. mitocondrial de madres a hijas(os), dentro del cual surge la presencia de Ana Josefa Ruíz de Gamboa i Iturriaga hija de Bartolina de Iturriaga i Labbé…

Ana Josefa Ruíz de Gamboa i Iturriaga madre de:

María Dionisia Canales de la Cerda i Ruíz de Gamboa madre de:

María del Carmen Márquez i Canales de la Cerda madre de:

Pastoriza Iturriaga i Márquez madre de:

Rosa Marina Cardemil Iturriaga madre de:

Marta Magdalena Farfán Cardemil madre de:

Marta Lucidia Moreno Farfán madre de:

Marta Patricia Esmeralda Ramírez Moreno madre de:

Alfredo Ademir Muñoz Ramírez
Paula Melina Muñoz Ramírez
Patricia Karine Muñoz Ramírez madre de:

Francisca Catalina Rocha Muñoz
Belén Constanza Rocha Muñoz
Rodrigo Jesús Rocha Muñoz

PRIMERA PARTE

Rama materna del autor de la investigación genealógica

Apellidos:

Ramírez, Moreno, Donoso, Farfán, Flores, Ríos, Cardemil, Iturriaga, Ruíz de Gamboa, Canales de la Cerda, Arratia, Gálvez, Croquevielle, Fuentes, Gutiérrez, Castro, Márquez, Contreras, Durán, Fica, Varas, Pizarro, Vega, Cuevas y otros.

1.- Familia Moreno y Donoso

Pedro Pablo Moreno Bravo habría nacido a mediados del siglo XIX, no lo sabemos. Contrae matrimonio con Juana María Donoso Torrealba, en el año 1876.

Juana María Donoso Torrealba es *oriunda de Rancagua* y habría nacido en el año 1854. Es hija de:

Juan de Dios Donoso y Carmen Torrealba

Don Pedro Pablo Moreno Bravo habría tenido un terreno con animales en el pueblo "Roma", para luego comprar, el 20 de Septiembre de 1899, la casa ubicada en la calle de Curalí de la ciudad de San Fernando, a don Ángel Custodio Pulgar.

Certificado en que se establece que Pedro Pablo Moreno Bravo compra una propiedad en la calle Curalí en el año 1899:

"En la ciudad de San Fernando, a veinte de Setiembre Repertorio de mil ochocientos noventa i nueve Por escritura de esta fecha otorgada en mi registro, don Pedro Pablo Moreno compró a don Angel Custodio Pulgar, ambos de esta vecindad, por el precio de quinientos veinticinco pesos una casa i sitio ubicados en la calle de Curalí, segunda subdelegación de este departamento que deslindan al Norte con la espresada calle, al Sur i Oriente, con sitio que fue de doña Juana Aguilera i al Poniente con don Gil Ramírez. La venta comprende lo edificado, plantado i agua corriente, i el predio referido aparece inscrito en el registro de Propiedad del Conservador de Bienes Raíces en diezisiete de Abril de mil ochocientos noventa i seis a fojas setenta i al número doscientos dieciocho…"
"…Transfirió a sus herederos el 19 de Febrero de 1941…"
(Archivo Nacional de Chile, inscripción N° 566, foja 264)

Pedro Pablo Moreno Bravo y Juana Donoso Torrealba ven transcurrir sus vida en la calle Curalí, de San Fernando, que después pasa a manos de su sobresaliente hijo menor, el “Albertito”, como le decía su madre, con la respectiva anuencia del resto de los hermanos mayores de éste.

A continuación exponemos un fragmento del documento original que dice relación con la compra de don Pedro Pablo Moreno de la propiedad de la calle Curalí en San Fernando en 1899

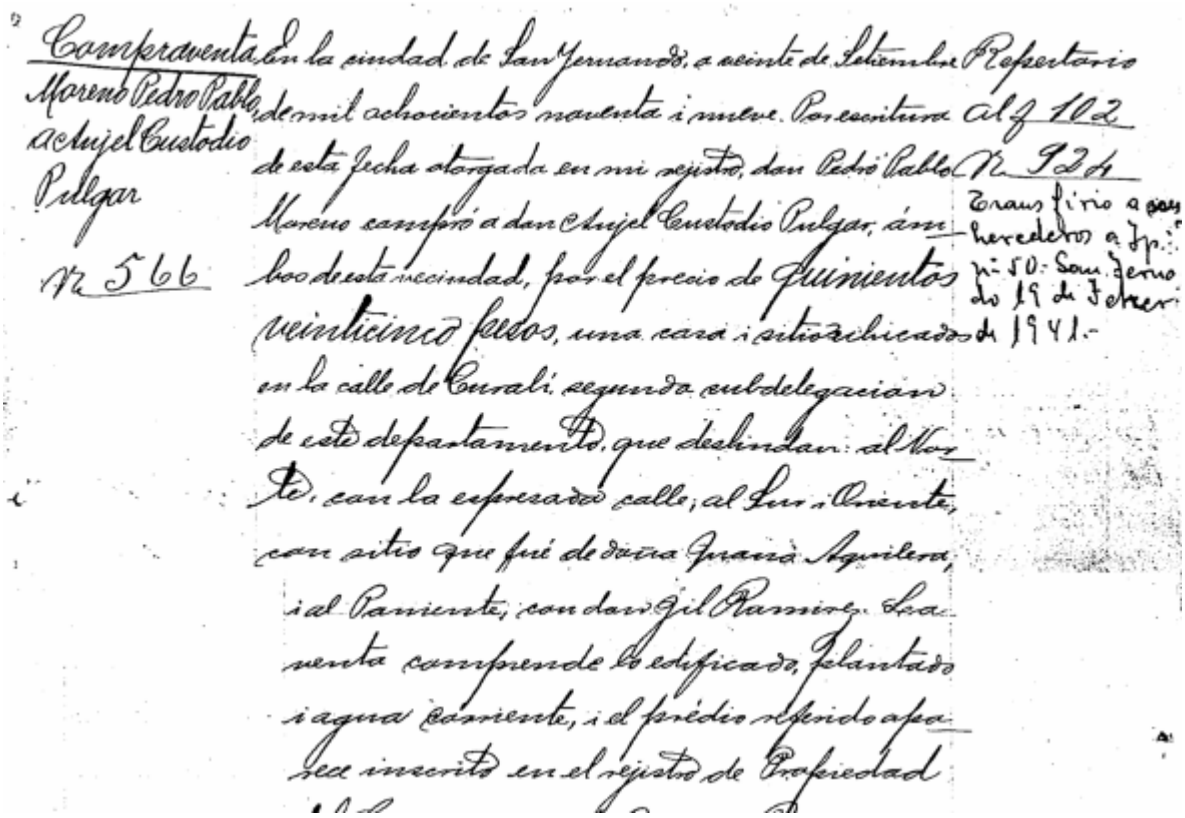

Compraventa
Moreno Pedro Pablo
a Anjel Custodio
Pulgar
Nº 566

En la ciudad de San Fernando, a veinte de Setiembre de mil ochocientos noventa i nueve. Por escritura de esta fecha otorgada en mi rejistro, don Pedro Pablo Moreno compró a don Anjel Custodio Pulgar, ámbos de esta vecindad, por el precio de Quinientos veinticinco pesos, una casa i sitio ubicados en la calle de Curalí, segunda subdelegacion de este departamento, que deslindan: al Norte, con la espresada calle; al Sur i Oriente, con sitio que fué de doña Juana Aguilera, i al Poniente, con don Gil Ramirez. La venta comprende lo edificado, plantado i agua corriente, i el prédio referido aparece inscrito en el rejistro de Propiedad

Repertorio
al f 102
Nº 924
Transfirio a sus herederos a Jp. nº 50. San Fernando 19 de Febrero de 1941.-

Pedro Pablo Moreno Bravo y Juana Donoso Torrealba, tal vez en 1926

El matrimonio entre Pedro Pablo Moreno Bravo y Juana Donoso Torrealba tuvo los siguientes hijos:

Luís Alfredo Moreno Donoso
Eduardo Moreno Donoso,
Pedro Onofre Moreno Donoso
José Gregorio Moreno Donoso
Francisco Javier Moreno Donoso
Luís Alberto Moreno Donoso

La señora Juana María Donoso Torrealba estuvo bastante tiempo enferma, sobre todo en sus últimos días de vida, los cuales transcurrieron en una habitación a maltraer en la casa de la calle Curalí Nº 662. Tenía problemas urinarios, y, a raíz de ello le daban escasa cantidad de agua. Su hijo Alfredo Moreno Donoso le fabricaba una cama (pallasa) de la vaina del choclo. A ella le aparecían, a menudo, pequeños y porfiados artrópodos blanquecinos sobre su piel.

Juana Donoso Torrealba con alguno de sus hijos

Juana Donoso Torrealba *falleció de insuficiencia cardíaca…el seis de Diciembre de 1939*. A su funeral, dicen, fueron entre otros, su nieta Marta Lucidia Moreno Farfán y sus compañeras de colegio.

Su nieta Marta Lucidia Moreno recuerda, entre otras cosas, que por allá por el año 1932 su abuelita Juana Donoso Torrealba, hacía un rico ulpo que le hacía probar a ella cuando era niña. Todavía en la memoria queda el sonido de la cuchara de la abuela Juana Donoso Torrealba raspando la harina tostada. Todavía queda el recuerdo de la abuela Juana Donoso Torrealba sentada junto a su esposo, en añosas sillas de madera, en uno de los corredores, con los finos y sabios surcos que tallaban su rostro y sus manos. Todavía queda la presencia de aquellos viejos que respiraban el aire límpido de aquel lejano San Fernando.

Cuentan que a Pedro Pablo Moreno Bravo, en sus últimos días, lo vieron subiéndose, ya entrado en años, a un palto o a un peral, del cual felizmente no se calló, sin embargo, un día se fue de la casa para ir a terminar en los terrenos del pueblo “Roma”.

Cuando fallece don Pedro Pablo Moreno Bravo, los hijos se reunen y acuerdan venderle la casa de Curalí a Luís Alberto Moreno Donoso, quien con el tiempo le paga a cada hermano su parte que le corresponde, empezando por Alfredo Moreno Donoso.

Mapa de la Provincia de Colchagua correspondiente al año 1897

Hijos de Pedro Pablo Moreno Bravo y Juana María Donoso Torrealba:

1.1.- Luís Alfredo Moreno Donoso

Luís Alfredo Moreno Donoso es hijo de Pedro Pablo Moreno Bravo y Juana María Donoso Torrealba. Nace posiblemente en el año 1877.

Aprende a sentirse enemigo de la explotación y de la propiedad privada. Simpatiza después con la ideología comunista.

Alfredo Moreno Donoso contrae matrimonio con Rosa Elvira Flores Cerda, el 18 de Abril de 1904. Ella es de religión presbiteriana.

Rosa Elvira Flores Cerda es hija de:

Gregorio Flores Jirón y María Inés Cerda Catalán, quienes contraen matrimonio el 18 de Mayo de 1896.

Los padres de Gregorio Flores Jirón son:
Ignacio Flores y Julieta Jirón
Los padres de María Inés Cerda Catalán son:
Fermín Cerda y Agustina Catalán

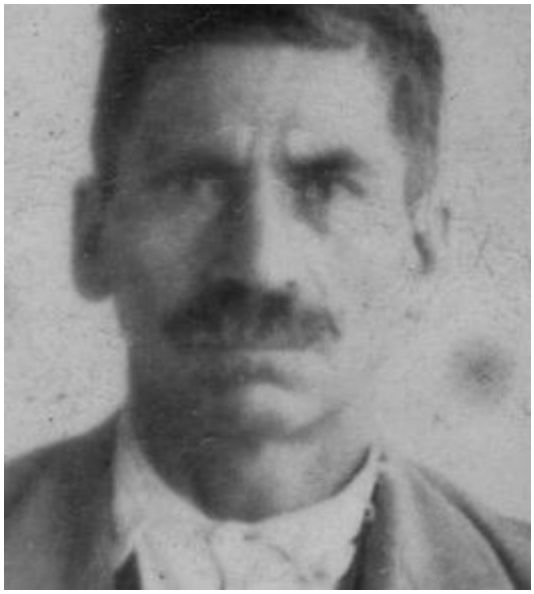

Luís Alfredo Moreno Donoso

El matrimonio entre Luís Alfredo Moreno Donoso y Rosa Elvira Flores Cerda tiene los siguientes hijos:

Rosa Elvira Moreno Flores
Francisco Alfonso Moreno Flores
María Luisa Moreno Flores
José Miguel Moreno Flores
Juana Edita Moreno Flores
Camilo Lelis Moreno Flores

Rosa Elvira Flores Cerda con Francisco Alfonso Moreno Flores

Rosa Elvira Moreno Flores

Rosa Elvira Moreno Flores contrae matrimonio con Juan Enrique Fica Paredes con quien tiene los siguientes hijos:

Gary Alberto Fica Moreno contrae matrimonio con Elcira Elena Valdés Bozo con quien tiene los siguientes hijos:

Conny Fica Valdés
Gary Alberto Fica Valdés (n. 10/06/79)
Féliz Fica Valdés

Eddie Reinaldo Fica Moreno (n. 30/12/49) contrae matrimonio con Elsa del Carmen Navarro Jiménez (n. 15/11/57) el 06 de Junio de 1979. El matrimonio tiene los siguientes hijos:

Twinky Fica Navarro
Heidy Fica Navarro
Eddie Fica Navarro
Tamara Fica Navarro

Juan Enrique Fica Moreno contrae matrimonio en primeras nupcias con Myrna Gladys Valderrama Bustamante y en segundas nupcias con Margarita Jiménez. Fruto de estas relaciones nacen los siguientes hijos:

Juan Enrique Fica Valderrama (n. 13/11/87)
Verónica Fica Valderrama
Waldo Fica Jiménez
Mourin Fica Jiménez
Fanny Fica Jiménez

Fanny Delia Fica Moreno contrae matrimonio con Ricardo Valdés Arévalo con quine tiene los siguientes hijos:

Oriela Valdés Moreno
Karina Valdés Moreno

Francisco Alfonso Moreno Flores. Nació en Curalí. Contrae matrimonio con Olemia Ramírez con quien tiene un Hijo:

Alfonso Arold Moreno Ramírez

Alfonso Arold Moreno Ramírez (n. 08/03/40) contrae matrimonio con Luisa Esmeralda Caroca Cornejo (n. 02/05/45) el 20 de Julio de 1964. El matrimonio tiene los siguientes hijos:

Rosa Moreno Caroca
Claudio Moreno Caroca
Vilma Moreno
Caroca, Mabel Moreno Caroca
Eliseo Moreno Caroca

María Luisa Moreno Flores contrae matrimonio con Luís Varas Molina con quien tiene los siguientes hijos:

Luís Gines Varas Moreno contrae matrimonio con Sonia con quien tiene los siguientes hijos:

Andrés Varas
Marta Varas

María Ivonne Varas Moreno contrae matrimonio con José M. Allende Carvajal con quien tiene los siguientes hijos:

Magali Allende Varas
María Allende Varas
José Allende Varas
Cecilia Allende Varas

David Varas Moreno contrae matrimonio con Elia Castillo con quien tiene los siguientes hijos:

David Varas Castillo
Juan Varas Castillo
Bladimir Varas Castillo (“Bladimir” con “B”)

Georgina del Carmen Varas Moreno contrae matrimonio con Guillermo Jara Salas con quien tiene los siguientes hijos:

Guillermo Jara Vara
Juan Antonio Jara Vara
Pedro Jara Vara
Marcelo Jara Vara

José Miguel Moreno Flores. Nació en 1920. Es muy apegado a su abuelo Pedro Pablo Moreno Bravo.

Juana Edita Moreno Flores nace el 24 de Junio de 1922. Contrae matrimonio con Héctor César Contreras Reyes (n. 09/09/30) el 04 de Mayo de 1953.
Héctor César Contreras Reyes es hijo de:
Rolando Contreras y Carmen Reyes

Héctor César Contreras Reyes, al poco tiempo, abandona el compromiso contraído con Juana Edita Rosa Moreno Flores

Juana Edita Moreno Flores

Héctor César Contreras Reyes y Juana Edita Moreno Flores

Juana Edita Moreno Flores trabaja en una sastrería y se asocia en algún momento con su prima Marta Lucidia Moreno Farfán en la manutención de insumos para pensionistas

El matrimonio entre Héctor César Contreras Reyes y Juana Edita Moreno Flores tiene los siguientes hijos:

Jeannette Livia Contreras Moreno contrajo matrimonio con Sergio Cristian Guajardo Pérez, sin embargo, su relación no duró mucho. Tuvo que partir, tiempo después, con sus hijos a la casa de Juana Edita Moreno Flores.

El matrimonio entre Jeannette Livia Contreras Moreno y Sergio Cristian Guajardo Pérez tiene los siguientes hijos:

Christy Thiary Guajardo Contreras
Silvia Andrea Guajardo Contreras
Sergio Leandro Guajardo Contreras
Francisco Ignacio Guajardo Contreras

Arnaldo Ivor Contreras Moreno (n. 1955), trabaja en Rancagua y, además, investiga el árbol genealógico de su familia. Contrae matrimonio con María Angélica Fuenzalida Reyes con quien tiene los siguientes hijos:

Daniel Leonidas Contreras Fuenzalida
Camila Alejandra Contreras Fuenzalida

Arnaldo Ivor Contreras Moreno

José Luís Contreras Moreno contrae matrimonio con Rosa Adriana Guerrero Villalobos con quien tiene los siguientes hijos:

Martín Silvio Contreras Lucero
María José Contreras Parada
Diego Ariel Contreras Lucero

Camilo Lelis Moreno Flores contrae matrimonio con Ema Osorio

Camilo Lelis Moreno Flores y Segundo Moreno

El matrimonio entre Camilo Lelis Moreno Flores y Ema Osorio tiene los siguientes hijos:

Ema Alicia Moreno Osorio contrae matrimonio con Patricio Garrido con quien tiene los siguientes hijos:

Cristina Moreno Moreno
Sergio Ernesto Folres Moreno
Patricio Garrido Moreno

Alfredo Moreno Osorio

Clodomiro Moreno Osorio tiene una hija:

Camila Osorio

Luís Alfredo Moreno Donoso trabaja en la maestranza de San Bernardo hasta que ésta se traslada a San Bernardo. Juana Donoso Torrealba se niega a que su hijo se traslade. A raíz de esto, Alfredo Moreno Donoso se queda en San Fernando trabajando en el rubro de la construcción con material de adobe.
Alfredo Moreno Donoso fue muy colaborador con su hermano Luís Alberto Moreno Donoso.
Alfredo Moreno Donoso les entrega a sus hijos unos terrenos antes de morir. Algunos de sus descendientes vivirán en la población San Martín, en la calle Tres Montes y en sus inmediaciones.

1.2.- Eduardo Moreno Donoso

Es hijo de Pedro Pablo Moreno Bravo y Juana María Donoso Torrealba. Es ferroviario. Vive en Rengo y en Guangualí. Contrae matrimonio en primeras nupcias con la señorita Figueroa con quien tiene los siguientes hijos:

> Ester Moreno Figueroa, Olga Moreno Figueroa, Segundo Moreno Figueroa y Roberto Moreno Figueroa
>
> Ester Moreno Figueroa vivió en Rengo junto a su esposo en una casona de los alrededores de la plaza de dicha ciudad.
>
> Olga Moreno Figueroa contrae matrimonio con Víctor Ramírez. El matrimonio tiene cuatro hijos:
>
> > Silvia Ramírez Moreno. Queda viuda y se traslada a vivir a Rancagua.
> >
> > Victoria Ramírez Moreno
> > María Ramírez Moreno
> >
> > Pablo Ramírez Moreno. Trabaja como contador en la Armada de Chile

En segundas nupcias contrae matrimonio con “Sisita”

1.3.- Pedro Onofre Moreno Donoso

Es hijo de Pedro Pablo Moreno Bravo y Juana María Donoso Torrealba.

Trabaja en una fábrica de zapatos. Por donde paseaba el hombre sacaba su sombrero y gentilmente saludaba a algún conocido o amigo. Luego se va a vivir a Santiago a un cité en donde instala un local de reparación de calzado. Conoce a la señorita Vitalia Torrealba, prima hermana de Luís Alfredo Moreno Donoso. De esta relación nacen los siguientes hijas:

Raquel Veas Donoso
María Teresa Veas Donoso

Ambas hijas no son reconocidas por Pedro Onofre Moreno Donoso, sin embargo, cuando la hija Raquel Veas Donoso va a contraer matrimonio Pedro Onofre Moreno Donoso cambia su disposición

Pedro Onofre Moreno Donoso después conoce a la señorita Carmen Dueñas con quien tiene los siguientes hijos:

Mila Moreno Dueñas. Tuvo un hijo antes de fallecer

Luís Moreno Dueñas, vivió en Santiago y uno de sus aficiones era el Tango. Viaja regularmente a Australia a ver a uno de sus hijos. Contrajo matrimonio con Teresa Franco

María Moreno Dueñas. Tiene un hijo

1.4.- José Gregorio Moreno Donoso

Es hijo de Pedro Pablo Moreno Bravo y Juana María Donoso Torrealba.

Es el más acomodado económicamente, en comparación a los demás hermanos. Se desempeña, con su bastón y su polaina, como jefe de Estación de ferrocarriles. Vive en una hermosa casa en la Avenida Manuel Rodríguez de San Fernando. Es un hombre muy preocupado de la pulcritud y preocupado además, como era de suponer, de la frecuencia correcta en que las locomotoras llegaban y se iban de su querida tierra Colchagüina.

José Gregorio Moreno Donoso

José Gregorio Moreno Donoso contrae matrimonio con María Vidal con quien tiene dos hijos:

Pedro Moreno Vidal, se va a vivir con su madre a Concepción. En el año 1990 participa en las diligencias por la posesión efectiva de la casa de la calle Curalí Nº 662 luego del fallecimiento de su tío Luís Alberto Moreno Donoso en 1989.

Gregorio Erasmo Moreno Vidal. Contrae matrimonio con Rita. El matrimonio tiene varios hijos:

Gregorio Moreno
Anita Moreno
Humberto Moreno
Elena Moreno,
Adriana Moreno
Otros hijos más

Humberto Moreno contrae matrimonio con un familiar, María Teresa Veas

Humberto Moreno

Ernesto “Moreno” Vidal no fue reconocido.

José Gregorio Moreno Donoso fallece en 1935.

1.5.- <u>Francisco Javier Moreno Donoso</u>

Es hijo de Pedro Pablo Moreno Bravo y Juana María Donoso Torrealba.

Tiene varios hijos. Es un hombre que se caracteriza por tener una extensa barba. Uno de sus hijos es carabinero, Joran Moreno, quien de franco acudió en ayuda de unos vecinos que estaban siendo víctimas de la delincuencia. Salió de su casa en pijamas, de color blanco, lo cual les dio ventaja a los malhechores quienes lo asesinaron.
Hay información sobre ese hecho en la calle Antonio Varas, en el Museo de Carabineros, cerca de la Escuela del mismo nombre.

1.6.- Luís Alberto Moreno Donoso

Es hijo de Pedro Pablo Moreno Bravo y Juana María Donoso Torrealba.

Luís Alberto Moreno Donoso nace el 20 de Mayo del año 1901

Luís Alberto Moreno Donoso, nace en la época en que el sarampión, con sus manchas rojas y su fiebre, se extienden con su mano amenazadora en gran parte de la población infantil del territorio. Él se salva.

El niño sobresaliente con el tiempo fue tomando el parecido de su madre, en las facciones, en el rostro.

Luís Alberto Moreno Donoso fue un hombre entusiasta que acostumbraba a hacer con ahínco todo lo que estuviera bajo su responsabilidad.

La época de la campaña electoral de Arturo Alessandri Palma queda marcada a fuego en su mente de ahí en más

Con el paso del tiempo, siendo muy joven aún, se enamora, de una joven cinco años mayor que él, Marta Magdalena Farfán Cardemil

Entonces, Luís Alberto Moreno Donoso, pide la mano de ella a quien iba a ser su suegro Amador Farfán Arratia quien da su anuencia. Rosa Marina Cardemil Iturriaga también acepta el noviazgo, de tal manera que la joven pareja contrae matrimonio el 18 de Noviembre del año 1922, en Santiago (mientras, aparentemente, vivían en la calle Ecuador del mismo sector).

El matrimonio entre Luís Alberto Moreno Donoso y Marta Magdalena Farfán Cardemil tiene los siguientes hijos:

Neomicia de las Mercedes Moreno Farfán
Fernanda Marina Moreno Farfán
Luís Alberto Moreno Farfán
Marta lucidia Moreno Farfán
Georgina Victoria Moreno Farfán
María de Lourdes Moreno Farfán
Rubén Octavio Moreno Farfán

Luego del fallecimiento de Marta Magdalena Farfán Cardemil, en Enero de 1960, cinco meses después, contrae matrimonio, en segundas nupcias, con Norma Eliana Merino Merino (n. 28/10/25) el 22 de Junio de 1960 en San Fernando. Ella tiene una hija:

Ana Corina Moreno Merino

Luís Alberto Moreno Donoso en 1926

Así fueron trascurriendo los años veinte y luego, los años treinta. Fueron catorce años largos en que don Luís Alberto Moreno Donoso, siendo ya un profesor, formado en la Escuela Normal, actividad que nunca ejerció, y habiendo sido un carabinero (“policía” antes de 1927) , en Rancagua, se dedica entonces ahora a la contabilidad.
De oficina en oficina va rumbo a su trabajo este hombre peinado a la gomina, con su reloj de bolsillo, su terno y sus zapatos bien lustrados.
Y así se iba par siempre la década de los treinta.

Fallece en el Hospital de San Fernando el 21 de Noviembre de 1989

(Existe más información sobre Luís Alberto Moreno Donoso en los capítulos Nº 5.7, Nº 8.6.1 y siguientes. También existe información en la Segunda Parte de este trabajo desde el capítulo 1.2.4.6.6.4.2)

De pie, el tercero, de izquierda a derecha, Luís Alberto Moreno Donoso, tal vez en 1935

En los próximos capítulos Nº 2, Nº 3, Nº 4 y Nº 5 estudiaremos los antepasados genealógicos, la familia cercana y lejana de Marta Magdalena Farfán Cardemil, esposa de Luís Alberto Moreno Donoso. Posteriormente, en los capítulos Nº 8.6.1 y siguientes analizaremos a todos quienes son descendientes de Marta Magdalena Farfán Cardemil

A continuación exponemos una replica de una carta original de Luís Alberto Moreno Donoso escrita en San Fernando, en 1979, y dirigida a su nieta Marta Patricia Esmeralda Ramírez Moreno y familia (*familia residente en Santiago*)

Remitente: L. Moreno D. Curalí 662 San Fernando
Destino: Señora Patricia Ramírez Moreno, Eyzaguirre 566 Santiago

Santiago, Miércoles 18 de Julio de 1979
Señora
Patricia Ramírez Moreno
Santiago
Mi muy querida nietecita Paty

Hoy día me ha tocado escribir varias cartas, desde mi cama, no sólo para saber cómo están de salud, tu marido Rolando que estimo mucho, y tus niñitos, pues por todos hago siempre votos muy sinceros porque en ese hogar reine siempre lo mejor de la vida, el cariño y la alegría, conceptos que llevan aparejada la existencia de nuestro ser.

Después de este breve introito, quiero invitarlos para que asistan – si pueden – a un modesto homenaje que he resuelto brindar al recuerdo de mi caro amor, mi idolatrada viejita Marta María Magdalena Farfán Cardemil, tu querida abuelita. Q.P.D. Es una misa para ella y se va a verificar, el viernes 27 del pte. a las 15 horas, en el Templo Las Carmelitas de esta ciudad. Yo les ruego vean Uds. la manera de hacerlo, sea uno, los dos y si pueden con los niños. Ustedes resuelvan, porque para todo alcanza mi brazo, con todo cariño y profunda satisfacción.

Tuve inconvenientes en los templos, porque todo estaba "copado", los Templos y los días, horas. Por eso no fue posible el día 29, lo ideal, y resultó casi dos días antes. Debíamos haber diligenciado esto con un mes anticipado, por lo menos.

Yo estoy muy bien, y sigo progresando más, más gracias a Dios. Esto es todo lo que deseaba decirles, y los espero como Uds. quieran. Saludos muy cariñosos, los abrazo con alegría infinita y espero que me darán esta grata oportunidad. Reciban abrazos y besos a Uds. y niños

FIRMA

Un saludo muy atento para la señora Zelmita (Están retenidos por poco tiempo los estudios Bíblicos…y los reanudaré cuando arregle el gabinete de estudio aún estropeado)

Estimado Rolando:

Quería pedirte si fuera posible, me compraras el almanaque del año, en la Iglesia de Lourdes y me lo haces llegar de cualquier manera, o cuando venga mi hijo aquí devuelvo su valor.-monto.-

FIRMA

2.- Apellidos:

Ruíz de Gamboa, Iturriaga, Labbé, Canales de la Cerda, Márquez, Cardemil, Farfán, Croquevielle y ramas colaterales

Región de O'Higgins y el Maule

Mapa de las localidades de Quiahue, Lolol, Culencó, Ranguil, Ranguilí, Rauco, Hualañé, y otras más correspondiente al año 1910

("Atlas de la monografía de las líneas ferreas fiscales…" de 1910)

El fundo de Culencó está a los alrededores del Estero de Quiahue muy cerca de Ranguil. Pertenece a la comuna de Lolol

En 1928 Hualañé adquiere calidad de comuna quedando a su cargo las subdelegaciones de Licantén, la Huerta y Culencó

2.1.- Familia Iturriaga, Márquez y otros apellidos asociados: Labbe, Canales de la Cerda, Ruíz de Gamboa y otros.

Antepasados maternos de Rosa Marina Cardemil Iturriaga y Mercedes Ignacia Cardemil Iturriaga.

2.1.1.- Ascendencia paterna de Pastoriza Iturriaga i Márquez

Familia Iturriaga

Francisco de Iturriaga proviene del país Vasco, de Vizcaya. Llega a los veinte años de edad, en 1660, a Chile, a las tierras de Colchagua, en el sector de Teno ("partido" de Colchagua). Contrae matrimonio con María de Olivera i Maturana. El matrimonio tiene los siguientes hijos:

Miguel de Iturriaga i Olivera
Rosa de Iturriaga i Olivera
Agustina de Iturriaga i livera
Antonia de Iturriaga i Olivera
Francisco de Iturriaga i Olivera (n. 1663 f. 1737)

Miguel de Iturriaga i Olivera. Contrae matrimonio con Ana Millán i Torres. El matrimonio tiene una hija:

María Tomasa de Iturriaga i Millán. Contrae matrimonio con el francés Alonso de Labbé i Boyard de Villefranc
(El apellido Labbé es expuesto en las siguientes páginas)

Rosa de Iturriaga i Olivera. Contrae matrimonio con Agustín Negrete de Castro en 1696

Agustina de Iturriaga i Olivera. Se une a la familia García de la Huerta

Antonia de Iturriaga i Olivera. Se une a la familia Canales de la Cerda

Francisco de Iturriaga i Olivera. Es capitán del ejército. Nace en *Quilpoco* en 1663. Fallece en 1737, y está sepultado en la Capilla de Curicó
Es dueño de la estancia de *Tennu*, que heredó de su padre. Contrae matrimonio en primeras nupcias, el 12 de Noviembre de 1696, con Agustina Rosa Martínez de Medina i Navarro hija de:
Nicolás Martínez de Medina

Nicolás Martínez de Medina recibió la propiedad del valle de Teno de Bernabé Montero, el que a su vez, recibió la merced de estas tierras del gobernador Lope de Ulloa el 01 de Agosto de 1618.

Nicolás Martínez de Medina le entrega esta propiedad a su hija Agustina Rosa Martínez de Medina como caudal aportado al matrimonio que contrajo con Francisco de Iturriaga i Olivera

Francisco de Iturriaga i Olivera tiene una casa en Tutuquén donde edificó la primera capilla que sirvió para el Curato de Rauco. Dura hasta el año 1827. Luego la estancia de Teno se fracciona y pasa a manos de su numerosa descendencia. Fracasa en el juego en la ciudad de Santiago, pero a pesar de ello participa enla fundación de la ciudad de Curicó.
Con el tiempo, de las tierras de Francisco de Iturriaga i Olivera se conserva una porción extensa que recibe el nombre de estancia de Tutuquén.
Este hombre colabora, además, en la formación de un convento al poniente de la localidad de Carrizal

El matrimonio entre Francisco de Iturriaga i Olivera y Agustina Rosa Martínez de Medina i Navarro tiene los siguientes hijos:

Juana de Iturriaga i Martínez de Medina
José de Iturriaga i Martínez de Medina
María de Iturriaga i Martínez de Medina
Agustín de Iturriaga i Martínez de Medina (n. 1697 f. 1774)

Juana de Iturriaga i Martínez de Medina. Nace en Chimbarongo. Contrae matrimonio, en *Quete Quete*, el 12 de febrero de 1728, con el Capitán Diego Donoso i Manrique de Aguilar

José de Iturriaga i Martínez de Medina. Contrae matrimonio, con María Josefa Ruiz de Gamboa y Gajardo, hija de:
Andrés Ruiz de Gamboa i Zúñiga (capitán del ejército) y de Nicolasa Gajardo i Oyarzún

(Ver en las siguientes páginas: “Familia Ruíz de Gamboa “)

El matrimonio entre José de Iturriaga i Martínez de Medina y María Josefa Ruiz de Gamboa i Gajardo tiene los siguientes hijos:

Juan Ascencio de Iturriaga i Ruíz de Gamboa. Presbítero
José Teodoro de Iturriaga i Ruíz de Gamboa
Manuel Onofre de Iturriaga i Ruíz de Gamboa
María Josefa de Iturriaga i Ruíz de Gamboa
María Francisca de Iturriaga i Ruíz de Gamboa
María Bernardita de Iturriaga i Ruíz de Gamboa
Bartolina de Iturriaga i Ruíz de Gamboa
Pascual de Iturriaga i Ruíz de Gamboa
María Rosa de Iturriaga i Ruíz de Gamboa
Francisco de Paula de Iturriaga i Ruíz de Gamboa

María de Iturriaga i Martínez de Medina. Nace en Curicó en 1702 y fallece en Chimbarongo, el 21 de junio de 1734.

Agustín de Iturriaga i Martínez de Medina contrae matrimonio con **María Josefa de Labbé i Gajardo** hija de:
Alonso de Labbé i Boyard de Villefranc y **Francisca de Gajardo i Ibarra**

Ambas, madre e hija, Francisca de Gajardo i Ibarra y María Josefa de Labbé i Gajardo, pertenecen a la ascendencia materna remota del autor del libro, Alfredo Ademir Muñoz Ramírez:

Francisca de Gajardo i Ibarra madre de:

María Josefa de Labbé i Gajardo madre de:

Bartolina de Iturriaga i Labbé madre de:

Ana Josefa Ruíz de Gamboa i Iturriaga madre de:

María Dionisia Canales de la Cerda i Ruíz de Gamboa madre de:

María del Carmen Márquez i Canales de la Cerda madre de:

Pastoriza Iturriaga i Márquez madre de:

Rosa Marina Cardemil Iturriaga madre de:

Marta Magdalena Farfán Cardemil madre de:

Marta Lucidia Moreno Farfán madre de:

Marta Patricia Esmeralda Ramírez Moreno madre de:

Patricia Karine Muñoz Ramírez madre de:

Francisca Catalina Rocha Muñoz
Belén Constanza Rocha Muñoz
Rodrigo Jesús Rocha Muñoz

Familia Labbé i Boyard de Villefranc

Alonso de Labbé i Boyard de Villefranc *nace en Villard, Reino de* Francia en 1690. Fallece en Chimbarongo en 1771. Llega al Reino de Chile en 1713, se radica en Tutuquén donde se registra en 1726. Es Agrimensor del Partido del Maule en 1749.

Alonso de Labbé i Boyard de Villefranc contrae matrimonio en primeras nupcias con Tomasa de Iturriaga i Millán, hija de:

Miguel de Iturriaga i Olivera y Ana Millán i Torres

Alonso de Labbé i Boyard de Villefranc contrae matrimonio en segundas nupcias con Francisca de Gajardo i Ibarra, hija de:

Gregorio de Gajardo i Raymedo y Constanza de Ibarra i de la Cerda

El matrimonio entre Alonso de Labbé i Boyard de Villefranc con Francisca de Gajardo i Ibarra tiene los siguientes hijos:

María Josefa de Labbe i Gajardo

Juan Francisco de Labbé i Gajardo, coronel insurgente y dueño de la hacienda de los Cerrillos de Teno

El matrimonio entre Agustín de Iturriaga i Martínez de Medina y **María Josefa de Labbé i Gajardo** (ascendencia matrilineal del autor) tiene los siguientes hijos:

María Josefa de Iturriaga i Labbé

Bartolina de Iturriaga i Labbé (n. 1726)
ascendencia matrilineal del autor

Vicente de Iturriaga i Labbé (n. 1744)
bisabuelo de Pastoriza Iturriaga i Márquez

Labbé y Gajardo; don Agustín, dueño de estancia en Rauco, casado con doña Rosa de Torrealba, con larga descendencia, y, finalmente, don Martín, que unido en matrimonio a doña Bartolina de Iturriaga y Labbé, testó en Teno el 16 de junio de 1775.

Fueron los Gamboa Iturriaga: don Andrés, don José Antonio, don Pedro José, doña Ana Josefa, doña María del Rosario, doña María de la Cruz, doña María Isabel, doña María Catalina y don Prudencio, casado con doña Antonia de Villalobos, en la que tuvo a doña Magdalena, don Nicolás, don Manuel Antonio, doña Carmen, doña Tránsito, doña Encarnación y doña Ignacia; de su segundo enlace con doña María Mercedes de Olivares y Molina tuvo a don Prudencio, doña Antonia, don Perfecto, don Isidro, don Gabriel y doña María del Rosario.

Fragmento de "Antigüedades Curicanas" de Juan Mujica de la Fuente

Entre otras cosas se refiere al matrimonio de Martín Ruíz de Gamboa i Gajardo y Bartolina de Iturriaga i Labbé y sus descendientes: Andrés, José Antonio, Pedro José, **Ana Josefa**, María del Rosario, María de la Cruz, María Isabel, María Catalina y Prudencio. Ana Josefa (Ruíz de Gamboa i Iturriaga) ascendiente directo en la línea matrilineal del autor de este libro

Vicente de Iturriaga i Labbé. Nace en 1744. Es diputado por Teno en el año 1798. Contrae matrimonio en 1776 con María Micaela Ruiz de Gamboa i Torrealba quien conecta la sangre real (del rey Alfonso XI de Castilla) con la familia Iturriaga.
María Micaela Ruíz de Gamboa i Torrealba es hija de:
Agustín Ruíz de Gamboa i Gajardo Guerreo y Rosa Torrealba i González de Medina

Desde el Rey Alfonso XI de Castilla a la familia Ruíz de Gamboa en Chile

A partir de Tello Alfonso de Castillo i Núñez de Guzmán, hijo del **rey Alfonso XI de Castilla,** se transmite la "sangre azul" a sus descendientes Ruíz de Gamboa a Chile de la siguiente manera:

Tello Alfonso de Castillo i Núñez de Guzmán tiene varios matrimonios y uno de ellos es con Juana García de Villamayor, dando origen a su hija:

Isabel Tellez de Castilla i García Villamayor. Contrae matrimonio con Pedro Vélez de Guevara. El matrimonio tiene una hija:

Leonor de Guevara i Tellez de Castilla. Contrae matrimonio con Sancho Martínez de Leyva. El matrimonio tiene una hija:

Elvira Sánchez de Leyva. Contrae matrimonio con Gómez González de Butrón i Mujica. El matrimonio tiene una hija:

Juana Ibáñez de Butrón i Leyva. Contrae matrimonio con Martín Ruíz de Gamboa i Ortiz de Iraeta conectando la sangre real con la familia Ruíz de Gamboa. El matrimonio tiene un hijo:

Juan López de Gamboa e Ibáñez. Contrae matrimonio con una tataranieta de Tello Alfonso de Castillo i Núñez de Guzmán, con Isabel de Mendoza i Acevedo. El matrimonio tiene un hijo:

Andrés López de Gamboa. Contrae matrimonio con Nafarra Berriz de Durango. El matrimonio tiene una hija:

María de Gamboa. Contrae matrimonio con Ochoa Martínez de Ibieta. El matrimonio tiene un hijo:

Andrés López de Gamboa es el forjador de la familia Ruíz de Gamboa en Chile

Familia Ruíz de Gamboa, España

La varonía de esta familia es de apellido Ibieta, originaria de Vizcaya, país vasco español, hacia mediados del siglo XV. En cuanto a la casa de Gamboa, ella se origina a mediados del siglo XIII en Elgoibar, Guipúzcua

María López de Gamboa. Contrae matrimonio con Martín Ruíz de Avendaño. El matrimonio tiene un hijo:

Fernando de Gamboa. Es doncel de Juan II. Contrae matrimonio con María Ortíz de Iraeta. El matrimonio tiene un hijo:

Martín Ruíz de Gamboa i Ortiz de Iraeta. Es jefe del bando gamboíno de las guerras familiares o de banderías, en Vizcaya. Contrae matrimonio en 1447 con Juana Ibáñez de Butrón i Leiva quien aporta vínculos de sangre con la **reina Urraca de Castilla** por allá por el año 1120 hasta el **rey Alfonso XI de Castilla y Leonor de Guzmán**. Juana Ibáñez de Butrón i Leiva, por cuyas venas corre sangre de las antiguas casas reales de León, Navarra, etc. Es hija de:

Gómez de Butrón Muxica i Aramayona y Elvira de Leiva i Guevara

El matrimonio entre Martín Ruíz de Gamboa i Ortíz de Iraeta y Juana Ibáñez de Butrón i Leiva tiene un hijo:

Juan López de Gamboa e Ibáñez. Contrae matrimonio, en terceras nupcias, con Isabel de Mendoza i Acevedo vinculada con una antigua casa real de España y troncos feudales. El tatarabuelo de Isabel de Mendoza i Acevedo es el **rey Alfonso XI de Castilla**. El matrimonio entre Juan López de Gamboa e Ibáñez y Isabel de Mendoza i Acevedo tiene un hijo:

Andrés López de Gamboa. Señor de la casa de Bérriz de Durango, Vizcaya. Es medio hermano del mariscal don Martín Ruíz de Gamboa, gobernador de Chile. Contrae matrimonio con Nafarra de Berriz. El matrimonio entre Andrés López de Gamboa y Nafarra de Berriz tiene una hija:

María de Gamboa. Nace en Durango. Contrae matrimonio con Ochoa Martínez de Ibieta. El matrimonio tiene un hijo:

Andrés López de Gamboa

Familia Ruíz de Gamboa, Chile

Andrés López de Gamboa nace en Vizcaya en 1542. Se traslada luego a Perú y de allí a Chile asociado con Francisco de Villagra i Velásquez. Es conquistador de Chiloé entre otras cosas. Es teniente del gobernador Martín Ruíz de Gamboa, su tío. Contrae matrimonio con Catalina de Barahona i Buisa (Pérez de Valenzuela), nieta de Gaspar de Villarroel. El matrimonio tiene los siguientes hijos:

Juan López de Gamboa
Andrés López de Gamboa

Andrés López de Gamboa. Nace en Concepción en 1587. Es alcalde de Santiago en 1629. Hereda de su padre algunas estancias, una de ellas es la de Colchagua. Fallece en 1650. Contrae matrimonio, en primeras nupcias, con Juana López de Alestía i Escobar. El matrimonio tiene un hijo:

Martín Ruíz de Gamboa. Nace en Santiago en 1615. Es capitán de la infantería española. Es dueño de estancias en Colchagua. Es alcalde de Santiago en 1642. Fallece en 1685. Contrae matrimonio con Catalina Verdugo de Silva. El matrimonio tiene los siguientes hijos:

Ana Josefa de Gamboa i Verdugo
Juan de Gamboa i Verdugo
Catalina de Gamboa i Verdugo
Andrés de Gamboa i Olaso

Andrés de Gamboa i Olaso. Nace en 1633. Unía a su apellido la denominación del señorío de Olaso concedido a sus antepasados el año 1267. Es estanciero en Colchagua y en Tagua Tagua. Contrajo matrimonio, en primeras nupcias, con Petronila de las Cuevas i Morales, hija de:
Luís de las Cuevas i Morales (general) y Sebastiana de Villanueva i Soberal

El matrimonio entre Andrés de Gamboa i Olaso y Petronila de las Cuevas i Morales tiene los siguientes hijos:

Luís de Gamboa i Cuevas
Miguel de Gamboa i Cuevas
Andrés Félliz Ventura de Gamboa i Cuevas
Martín Ruíz de Gamboa i Cuevas

Martín Ruíz de Gamboa i Cuevas. Es agricultor colchagüino y hacendado de Tagua Tagua. Contrae matrimonio en Chimbarongo en 1862 con Ana de Zúñiga i Jofré de Loayza.

El matrimonio entre Martín Ruíz de Gamboa i Cuevas y Ana de Zúñiga i Jofré de Loayza tiene los siguientes hijos:

Petronila Ruíz de Gamboa i Zúñiga
Felipe Ruíz de Gamboa i Zúñiga
Basilio Ruíz de Gamboa i Zúñiga
Francisco Ruíz de Gamboa i Zúñiga
Andrés Ruíz de Gamboa i Zúñiga

Andrés Ruíz de Gamboa i Zúñiga. Reside en Teno. Es dueño de estancias en Colchagua, Chimbarongo y Nancagua con productos agropecuarios que comercializa en Valparaíso. Fallece en 1731. Contrae matrimonio con Nicolasa Gajardo i Oyarzún hija de:
Andrés Gajardo Rainedo y Josefa de Oyarzún i del Pozo Silva (descendiente de Conquistadores)

. El matrimonio entre Andrés Ruíz de Gamboa i Zúñiga y Nicolasa Gajardo i Oyarzún tiene los siguientes hijos:

Martín Ruíz de Gamboa i Gajardo
Valentín Ruíz de Gamboa i Gajardo
María Josefa Ruíz de Gamboa i Gajardo
Ana Josefa Ruíz de Gamboa i Gajardo
Manuela Ruíz de Gamboa y Gajardo
Agustín Ruíz de Gamboa i Gajardo

Agustín Ruíz de Gamboa i Gajardo. Es dueño de estancias en Rauco y San Lorenzo. Contrae matrimonio con Rosa Torrealba i González de Medina. El matrimonio tiene los siguientes hijos:

María Mercedes Ruíz de Gamboa i Torrealba
Eugenia Ruíz de Gamboa i Torrealba
José Ruíz de Gamboa i Torrealba
Andrés Ruíz de Gamboa i Torrealba
Juan de Dios Ruíz de Gamboa i Torrealba
Juan Manuel Ruíz de Gamboa i Torrealba
María Ruíz de Gamboa i Torrealba
Pedro Nolasco Ruíz de Gamboa i Torrealba
Micaela Ruíz de Gamboa i Torrealba

(*María Micaela Ruíz de Gamboa i Torrealba es prima de Ana Josefa Ruíz de Gamboa i Iturriaga porque ambas entroncan e Andrés Ruíz de Gamboa i Zúñiga*-capítulo **2.1.2.1**)

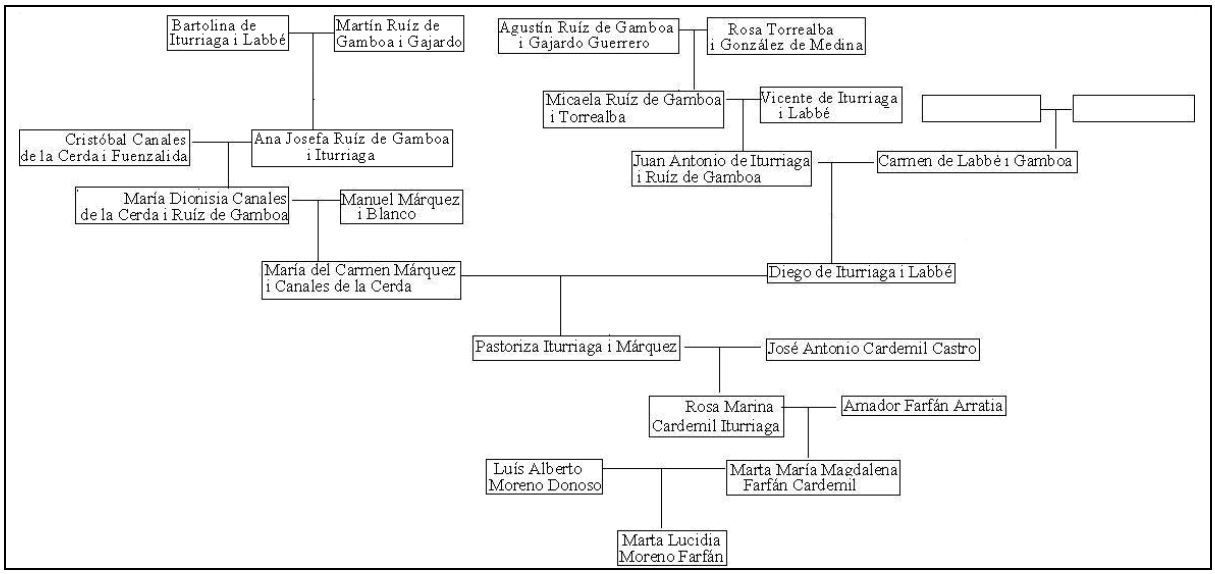

En este Arbol genealógico de la familia **Ruíz de Gamboa** podemos observar a Ana Josefa Ruiz de Gamboa i Iturriaga, esposa de Cristóbal Canales de la Cerda i Fuenzalida, y el parentesco entre varios de sus integrantes. Los padres de Ana Josefa Ruíz de Gamboa i Iturriaga son Bartolina de Iturriaga i Labbé y Martín Ruíz de Gamboa i Gajardo

(Juan Antonio de Iturriaga i Ruíz de Gamboa es primo de Carmen de Labbé i Gamboa. Diego de Iturriaga i Labbé es primo de María del Carmen Márquez i Canales de la Cerda)

El matrimonio entre Vicente de Iturriaga i Labbé y Micaela Ruíz de Gamboa i Torrealba tiene los siguientes hijos:

José Antonio de Iturriaga i Ruíz de Gamboa
Gertrudis de Iturriaga i Ruíz de Gamboa
Lorenzo de Iturriaga i Ruíz de Gamboa
María Isabel de Iturriaga i Ruíz de Gamboa
Miguel Francisco de Iturriaga i Ruíz de Gamboa
Nicolás de Iturriaga i Ruíz de Gamboa
Santos de Iturriaga i Ruíz de Gamboa
Gerónimo de Iturriaga i Ruíz de Gamboa
Nicanor de Iturriaga i Ruíz de Gamboa
Juan Antonio de Iturriaga i Ruíz de Gamboa (n.1790 f. 1847)

Juan Antonio de Iturriaga i Ruíz de Gamboa (teniente) contrae matrimonio, antes de 1814, con su prima Carmen de Labbe i Gamboa

“El teniente Juan Antonio de Iturriaga i Ruíz de Gamboa es residente en Comalle. Reconocido patriota de la provincia de Curicó. Miembro de la Montonera que lideraba D. Francisco Villota i Pérez Cotapos, aún después del asesinato de Villota, por los realistas en Huemul, en Febrero de 1816. En 1811, es Teniente del Primer Regimiento de Milicias de la Villa de Curicó. En 1818, es Alférez del Primer Escuadrón del mismo regimiento.” (*Enrique Molina Canales*)

El matrimonio entre Juan Antonio de Iturriaga i Ruíz de Gamboa y Carmen de Labbe i Gamboa tiene los siguientes hijos:

María Jesús Iturriaga i Labbé
Lindorfo Iturriaga i Labbé
María Concepción Iturriaga i Labbé
María Ignacia Iturriaga i Labbé
María del Rosario Iturriaga i Labbé
Diego Iturriaga i Labbé (n.1818 f. 1872)

María del Rosario Iturriaga i Labbé. Nace en 1822 y contrae matrimonio con José de la Cruz Gamboa Labbé, hijo de:
Pedro Gamboa y María Isabel Labbé

El matrimonio entre María del Rosario Iturriaga i Labbé y José de la Cruz Gamboa Labbé tiene los siguientes hijos:

Pedro Gamboa Iturriaga
Manuel Jesús Gamboa Iturriaga
Antonio Gamboa Iturriaga
Domitila Gamboa Iturriaga
Eduviges Gamboa Iturriaga
Ludovina Gamboa Iturriaga
Zoila Gamboa Iturriaga
Salvador Gamboa Iturriaga

Fotografía de 1903 en donde podemos observar en su lecho de muerte a María del Rosario Iturriaga i Labbé (hermana de Diego Iturriaga i Labbe) junto a su familia en el fundo Punta del Monte de la localidad de Teno. Sentado, junto a ella, se encuentra José de la Cruz Gamboa Labbé. Además están sus hijos y una nieta

Diego Iturriaga i Labbé, nace en 1818. Contrae matrimonio con su prima **María del Carmen Márquez i Canales de la Cerda** antes del año 1839

María del Carmen Márquez i Canales de la Cerda es hija de:

Manuel Márquez i Blanco y María Dionisia Canales de la Cerda i Ruiz de Gamboa

Diego Iturriaga i Labbé es tesorero de la Esclavonía de Rauco y colabora, en 1872, monetariamente, con el término de las obras de construcción de la parroquia de Rauco en donde ocho años antes, en 1864, contrae matrimonio su hija Pastoriza Iturriaga i Márquez.

Diego Iturriaga i Labbé fallece en 1872

María del Carmen Márquez i Canales de la Cerda (dentro del capítulo **2.1.2** está el capítulo **2.1.2.1** de la "Familia Canales de la Cerda") es madre de Pastoriza Iturriaga i Márquez (n.1844), la cual, a su vez, es madre de Rosa Marina Cardemil Iturriaga (n.1873). Rosa Marina Cardemil Iturriaga entrega el ADN mitocondrial a Marta Magdalena Farfán Cardemil (n.1896) y ésta, a su vez, a Marta Lucidia Moreno Farfán (n. 1926) línea matrilineal en la que se conserva el A.D.N. mitocondrial de madres a hijas

D. Diego Yturriaga y Labbé (*c.*1818/d.1872) Residente en Punta del Monte.

Miembro de la Esclavonía del Santísimo Sacramento de Rauco. Figura como tal, en las Listas de Empleados de la Esclavonía, propuestas al Arzobispado de Santiago de Chile, para el cargo de Tesorero, el 15 de enero de 1860. (**AP.** *Rauco*)

Sirvió el cargo de Inspector Rural del III distrito de la V subdelgación, en el lugar de *La Punta del Monte*, entre el 10 de noviembre de 1861, al 25 de mayo de 1863. Actúa como tal en 10 de noviembre de 1861, nombrando Curador Especial, para los 5 hijos de su primo, D. José Manuel Gamboa, y discierne el cargo, por orden del Juez de Letras de Curicó, en su otro primo, D. Juan Bautista Urzúa y Gamboa.

En la Parroquia de Rauco, el 2 de mayo de 1864, da su consentimiento para el matrimonio de su hija Pastoriza, y lo firma. En 7 de diciembre de 1872, aparece nuevamente junto a otros vecinos pudientes del Curato de Rauco, suscribiéndose con *10 p$*, para las últimas obras de construcción del templo parroquial: <*Me suscribo con dies pesos/p[a] el año benidero. Punta del M[te]/ Dic[e] 7 de 1872*>

Contrajo matrimonio, antes de 1839, con su prima, D[a] María del Carmen Márquez.

(Punta del Monte está ubicada en la localidad de Teno)

El matrimonio entre Diego Iturriaga i Labbé y María del Carmen Márquez i Canales de la Cerda tiene los siguientes hijos:

Delfina Iturriaga i Márquez
Pabla Torrealba Iturriaga i Márquez
Fernando Antonio Iturriaga i Márquez
Pastoriza Iturriaga i Márquez (n.1844 f.1882)
David Iturriaga i Márquez

Delfina Iturriaga i Márquez (n. 1839) contrae matrimonio con Ambrosio Torrealba i de la Peña (n. 1824) en 1861.
Luego del fallecimiento de su esposo, ella hace la posesión efectiva para su hijo Ramón Torrealba Iturriaga, el diecisiete de Marzo de 1910. (*este último dato fue obtenido del Archivo Nacional*).

El matrimonio entre Delfina Iturriaga i Márquez y Ambrosio Torrealba i de la Peña tiene varios hijos:

Ambrosio Torrealba Iturriaga
Juan de la Cruz Torrealba Iturriaga
Luís Eleuterio Torrealba Iturriaga
Samuel Torrealba Iturriaga
Baltasar Torrealba Iturriaga
Ramiro Torrealba Iturriaga
Juan de la Cruz Segundo Torrealba Iturriaga
Galvarino Torrealba Iturriaga
Agustina Torrealba Iturriaga
Paula Torrealba Iturriaga
Ambrosiona Torrealba Iturriaga
Delfina Torrealba Iturriaga

David Iturriaga i Márquez, nace en 1849 y contrae matrimonio, en la Parroquia de Rauco, el 11 mayo 1878, con Carlota Franco Morales, nacida en 1850.

Pastoriza Iturriaga i Márquez (n.1844 f. 1882). Contrae matrimonio con José Antonio Cardemil i Castro (n.1836), en 1864, en la localidad de Rauco.

El matrimonio entre Pastoriza Iturriaga i Márquez y José Antonio Cardemil i Castro tiene, entre otras (¿?), dos hijas, en el año 1873, y, en el año 1878. Ellas son:

Rosa Marina Cardemil Iturriaga (n.1873)
Mercedes Ignacia Cardemil Iturriaga (n. 1878)
(Podría existir también ¿Herminia? Cardemil Iturriaga)

Pastoriza Iturriaga i Márquez fallece el 10 de Marzo de 1882 dejando viudo a su esposo José Antonio Cardemil i Castro, después de dieciocho años de matrimonio.

(Pastoriza Iturriaga i Márquez, de esta manera, entrega su ADN mitocondrial a Rosa Marina Cardemil Iturriaga y Mercedes Ignacia Cardemil Iturriaga, las cuales a su vez, irán transmitiendo esta información genética de mujer a mujer y de generación en generación)

María Isabel de Iturriaga i Ruíz de Gamboa contrae matrimonio con José Rafael Labbé i Donoso, capitán del regimiento de milicias de Curicó en 1811 y, en 1818, capitán de una compañía del primer escuadrón del regimiento de milicias de Curicó. Fallece en 1858

José Rafael Labbé i Donoso es hijo del segundo matrimonio entre:
Manuel Labbé i Gajardo y Francisca Donoso Iturriaga
Manuel Labbé i Gajardo es hijo del segundo matrimonio entre:
Alonso de Labbé i Boyard de Villefranc y Francisca de Gajardo i Ibarra

Continuidad de la casa real en Ruíz de Gamboa e Iturriaga

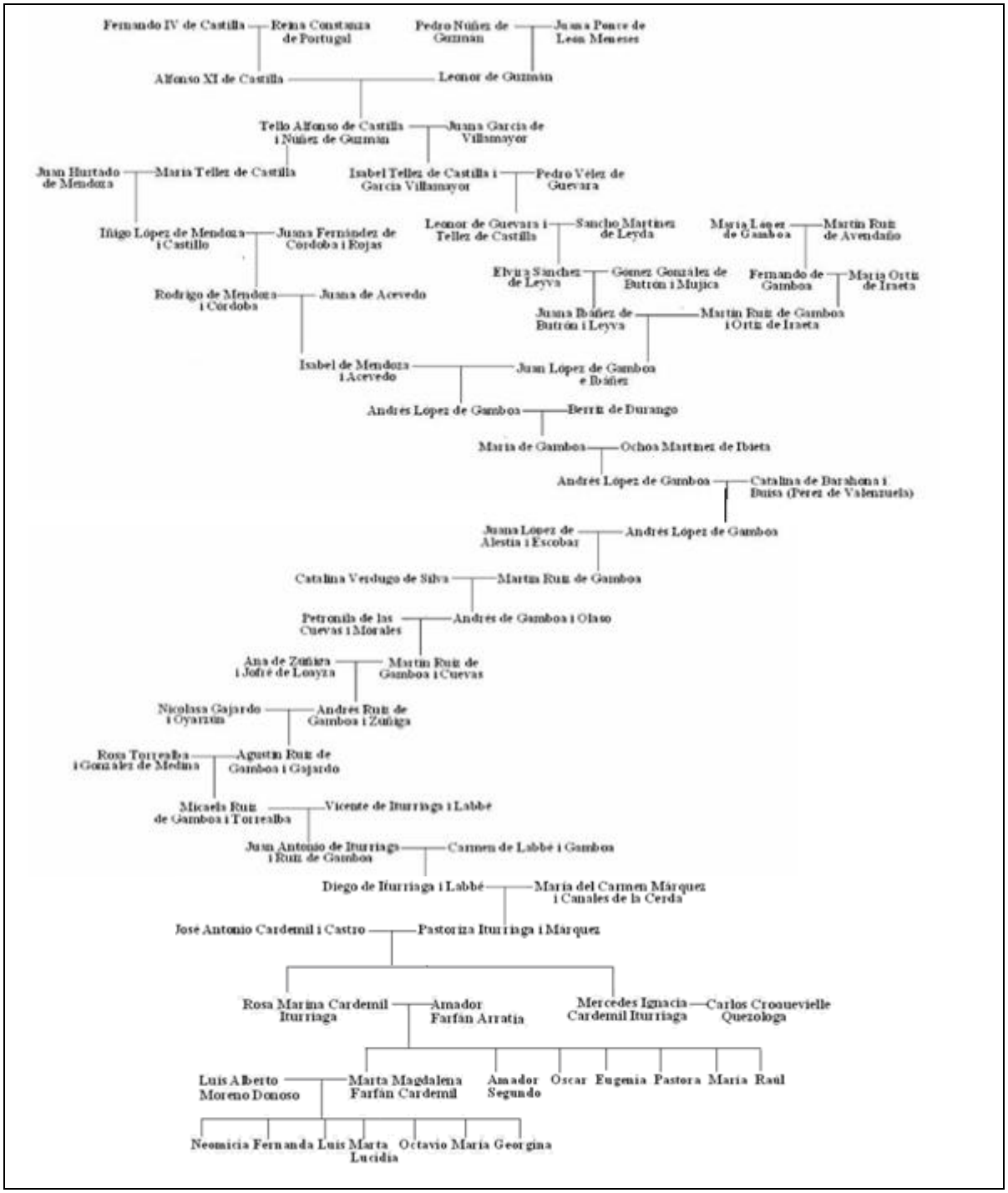

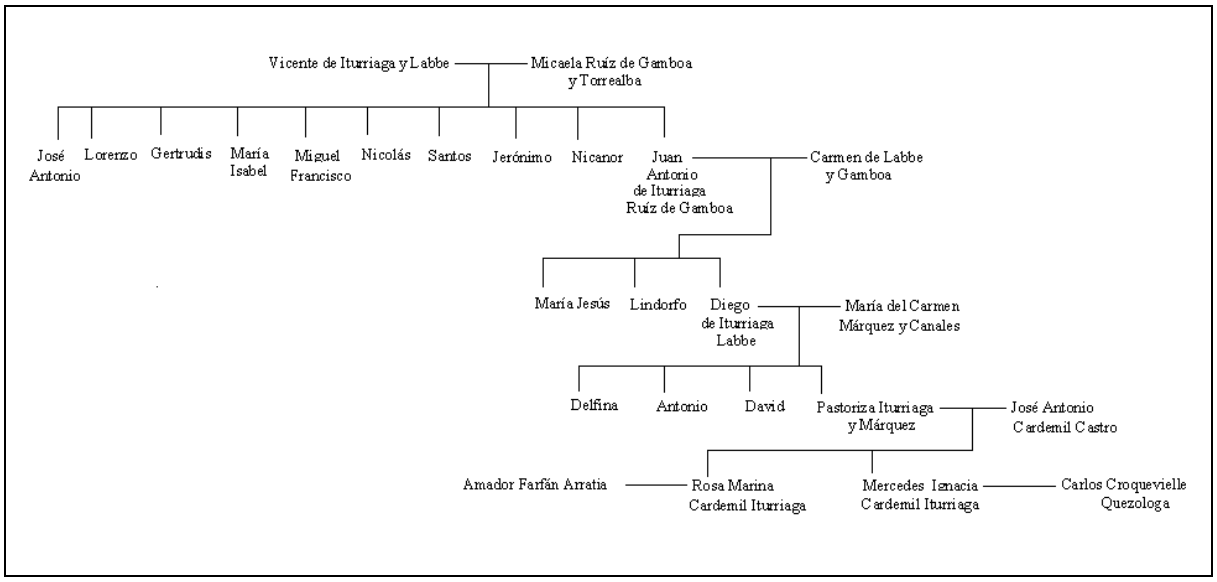

Esquema Genealógico de la familia **Iturriaga,** desde el matrimonio entre Vicente de Iturriaga i Labbe, y, Micaela Ruíz de Gamboa i Torrealba

2.1.2.- Ascendencia materna de Pastoriza Iturriaga i Márquez

2.1.2.1.- Ascendencia materna de María del Carmen Márquez i Canales de la Cerda

Familia Canales de la Cerda

Sobre la familia Canales de la Cerda hay una investigación llevada a cabo por Enrique Molina Canales

Fernando Canales de la Cerda i Castro (*capitán*) recibe las tierras existentes entre los ríos Teno y Lontué del gobernador Luís Fernández de Córdova i Arce en un documento que éste expide en 1628. Contrae matrimonio con Lorenza de Figueroa i Belluga de Moncada.
(Lontué está ubicado entre Curicó y Molina)

Salvo raras concesiones hechas por los gobernadores en algunos lugares que mencionaremos enseguida, casi toda la extensión del departamento actual de Curicó pertenecía a don Fernando Canales de la Cerda.

(Fragmento de la "Historia de Curicó" de Tomás Guevara)

Por muerte de don Fernando Canales de la Cerda, sus dilatados señoríos pasaron a poder de sus hijos don Francisco Javier, don Antonio y don Francisco Canales de la Cerda. Donaron éstos la porción que encerraban los ríos Teno y Lontué a su sobrina doña María Mercedes Alderete, esposa del capitán don Lorenzo de Labra. Había sido Labra capitán de dragones de Santiago y tenía por progenitores a un caballero de su mismo nombre y a doña Luciana Corvalán, procedente esta última del corregidor del partido de Maule, residente en Lontué, don Antonio de Corvalán. La estancia de Labra fue la única que se subdividió en predios de corta extensión, como lo veremos más adelante al hablar de la fundación de Curicó.

(Fragmento de la "Historia de Curicó" de Tomás Guevara)

El matrimonio entre Fernando Canales de la Cerda i Castro y Lorenza de Figueroa i Belluga de Moncada tiene un hijo:

> Francisco Antonio Canales de la Cerda i Figueroa Moncada recibe, en 1638, del gobernador Lazo de la Vega, tierras y vasallos en el sector de Teno, tierras que anteriormente pertenecían a los pueblos originarios. Luego, en 1659, Francisco Canales de la Cerda i Figueroa Moncada vende parte de lo que le corresponde del pueblo de Teno, al capitán Juan Bautista Maturana, que todavía conservaba restos del casicazgo que se extendía desde el estero de Chimbarongo hasta Lontué y desde la cordillera hasta la formación del Mataquito

Francisco Antonio Canales de la Cerda i Figueroa Moncada. Contrae matrimonio con Luisa de las Cuevas i Villarroel. El matrimonio tiene un hijo:

Antonio Canales de la Cerda i de las Cuevas. Participa en la fundación de Curicó, pero sin solares por contar con propiedades cercanas al lugar.

Antonio Canales de la Cerda i de las Cuevas Contrae matrimonio con Gregoria de Oyarzún i del Pozo-Silva, hija de:

Juan Oyarzún i Frías Cabrera y Teresa del Pozo Silva i Álvarez de Toledo

(Hay más información sobre la Familia Cuevas en el capítulo **2.2.1**)

El matrimonio entre Antonio Canales de la Cerda i de las Cuevas y Gregoria de Oyarzún i del Pozo-Silva tiene los siguientes hijos:

Dionisia Canales de la Cerda i Oyarzún
María Josefa Canales de la Cerda i Oyarzún
Javier Canales de la Cerda i Oyarzún
Antonio Canales de la Cerda i Oyarzún
Antonia Canales de la Cerda i Oyarzún
Francisco Canales de la Cerda i Oyarzún

Dionisia Canales de la Cerda i Oyarzún contrae matrimonio con José Gabriel Corbalán de Castilla i Gallardo de Águila

María Josefa Canales de la Cerda i Oyarzún contrae matrimonio con José Alderete

Antonio Canales de la Cerda i Oyarzún contrae matrimonio con Mercedes Murillo Vega

Francisco Canales de la Cerda i Oyarzún. Vive en Lontué. Contrae matrimonio con Mercedes Fuenzalida i Moraga. El matrimonio tiene los siguientes hijos:

Javier Canales de la Cerda i Fuenzalida
Mercedes Canales de la Cerda i Fuenzalida
Cristobal Canales de la Cerda i Fuenzalida

Cristobal Canales de la Cerda i Fuenzalida contrae matrimonio con **Ana Josefa Ruíz de Gamboa e Iturriaga**

Matrimonio de don Cristóbal Canales de la Cerda i Fuenzalida (n.1755 f. 1831) con su prima doña Ana Josefa Ruiz de Gamboa i Iturriaga (f.1778)

"Cristóbal Canales de la Cerda i Fuenzalida contrae matrimonio con Ana Josefa Ruíz de Gamboa i Iturriaga el 10 de diciembre de 1777, en la *capilla de Teno*, parroquia de Chimbarongo, con su prima en IV grado canónico mixto con III, doña Ana Josefa Ruiz de Gamboa e Yturriaga (f.1778). Bendijo la unión el franciscano R.P. *fray* Nicolás García *o.f.m.*, con licencia del cura y vicario de Chimbarongo, don Pedro José Álvarez. Fueron padrinos: don Matías Grez y doña Gertrudis Corbalán i Canales de la Cerda; y los testigos: don Manuel de Eguiluz, y el *capitán* don Vicente de Yturriaga i Labbé."

(Enrique Molina Canales)

Ana Josefa Ruíz de Gamboa i Iturriaga, aparece junto a su esposo en el Censo de 1778, viviendo en la estancia de su suegro en Lontué. Al parecer tenía cerca a su hermana Isabel Gamboa (e Iturriaga), quien figura como española, soltera y residente en la misma estancia.

Ana Josefa Ruíz de Gamboa i Iturriaga es legítima de:

> **Martín Ruiz de Gamboa i Gajardo**, y **Bartolina de Yturriaga i Labbé** propietarios de las estancias de *Rauco* y *San Lorenzo*, que habían pertenecido a la casa de los Canales de la Cerda.

La filiación de Ana Josefa Ruíz de Gamboa i Iturriaga queda explicada por la inclusión de una *Ana Josefa*, en el testamento de don Martín Ruiz de Gamboa, y por el parentesco de consanguinidad de Ana Josefa Ruíz de Gamboa i Iturriaga con Cristóbal Canales de la Cerda i Fuenzalida, entroncando ambos cónyuges en las hermanas *Gregoria* y *Josefa de Oyarzún i del Pozo Silva*, ambas hijas legítimas de *don Juan de Oyarzún i Frías Cabrera*, y de *doña Teresa del Pozo Silva i Álvarez de Toledo*.

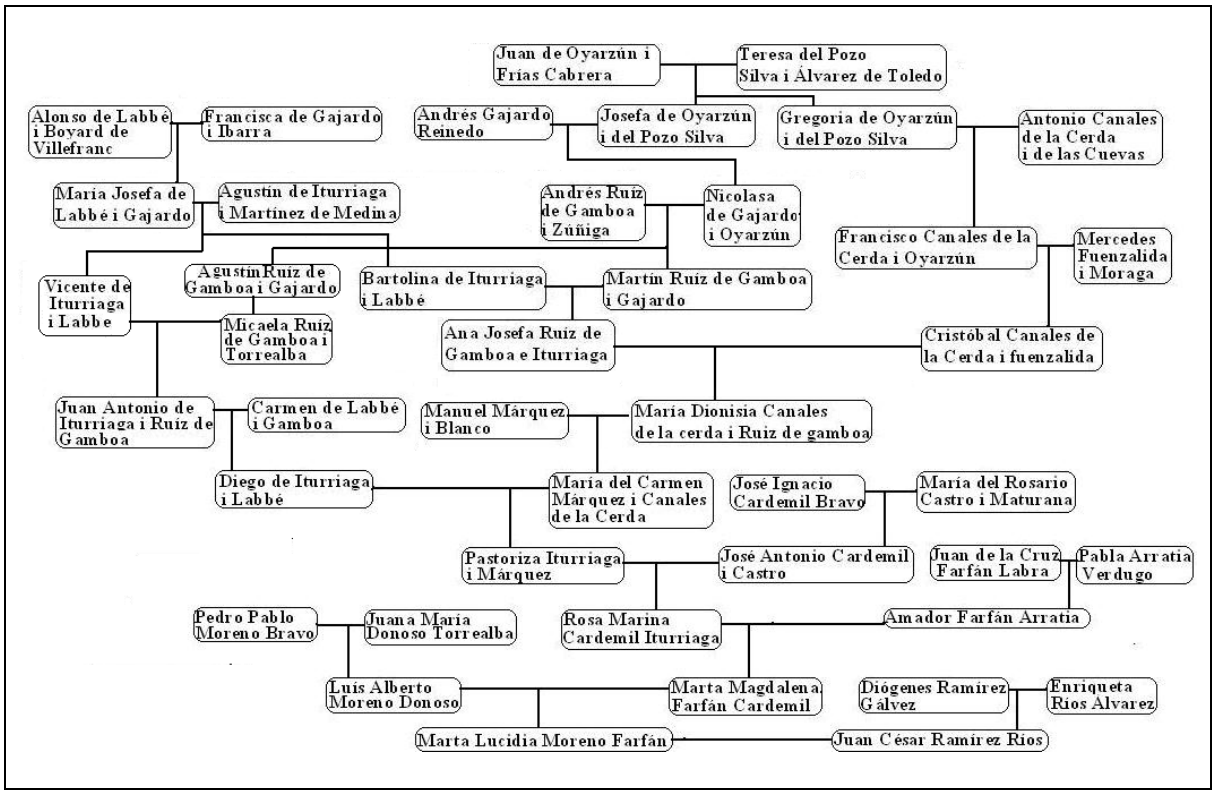

Esquema genealógico de la ascendencia materna de Marta Lucidia Moreno Farfán en donde surge la figura de **Ana Josefa Ruíz de Gamboa i Iturriaga** y su esposo Cristóbal Canales de la Cerda i Fuenzalida que entroncan en la familia Oyarzún i Del Pozo Silva (Juan de Oyarzún i Frías Cabrera y su esposa Teresa del Pozo Silva i Álvarez Toledo) y la nieta de estos, **María del Carmen Márquez i Canales de la Cerda** y su esposo Diego de Iturriaga i Labbé que entroncan con la familia Iturriaga i Labbé (Agustín de Iturriaga i Martínez de Medina y su esposa María Josefa de Labbé i Gajardo)

El matrimonio entre Cristobal Canales de la Cerda i Fuenzalida **Ana Josefa Ruíz de Gamboa e Iturriaga** tiene los siguientes hijos:

Francisco Canales de la Cerda i Ruiz de Gamboa
José Antonio Canales de la Cerda i Ruiz de Gamboa
Agustín Canales de la Cerda i Ruiz de Gamboa
Lorenzo Canales de la Cerda i Ruiz de Gamboa
Mercedes Canales de la Cerda i Ruiz de Gamboa
Rosario Canales de la Cerda i Ruiz de Gamboa
Feliciana Canales de la Cerda i Ruiz de Gamboa
Candelaria Canales de la Cerda i Ruiz de Gamboa
María Dionisia Canales de la Cerda i Ruiz de Gamboa

María Dionisia Canales de la Cerda i Ruiz de Gamboa
Contrae matrimonio con Manuel Márquez i Blanco
(Este matrimonio corresponde al cuarto celebrado por Manuel Márquez i Blanco)

*Sobre los cuatro matrimonios de Manuel Márquez i Blanco y sus ancestros hay información en el capítulo **2.1.2.2***

En el último cuarto del siglo XVIII, se estableció en Curicó el caballero español don Manuel Márquez y Blanco, hijo de don Miguel Márquez y de doña Manuela Blanco, nacido en el reino de Galicia, y fué dueño del fundo El Rincón, heredado por su mujer, la noble señora doña Dionisia Canales de la Cerda, hija de don Cristóbal Canales de la Cerda y de doña Ana Josefa Ruiz de Gamboa.

Testó don Manuel en San José de Buenavista el 17 de octubre de 1805 y declaró por hijos de su matrimonio a don Manuel, casado con doña Rosario Rodríguez (padres de don Manuel, marido de su prima doña Ambrosina Márquez Labra, y don Belisario, casado con su prima doña Adela Márquez Labra), doña María del Carmen, don José de la Cruz, doña Rosario, mujer de don Manuel Silva y Canales de la Cerda; doña Gertrudis, doña María, don Ramón, doña Gre-

Fragmento del libro "Antigüedades Curicanas" de Juan Mujica de la Fuente.
En el texto se habla de Dionisia Canales de la Cerda (i Ruíz de Gamboa) que le entrega por herencia el fundo El Rincón a su esposo Manuel Márquez i Blanco. Se dice además que Dionisia Canales de la Cerda (i Ruíz de Gamboa) es hija de: Ana Josefa Ruíz de Gamboa (i Iturriaga) y Cristóbal Canales de la Cerda (i Fuenzalida). Se señalan además los hijos de Dionisia Canales de la Cerda (i Ruíz de Gamboa): Manuel, Belisario, María del Carmen (ascendiente directo en la línea matrilineal del autor de este libro), José de la Cruz, Rosario, Gertrudis, María, Ramón y otros(as)

El matrimonio entre María Dionisia Canales de la Cerda i Ruiz de Gamboa y Manuel Márquez i Blanco tiene los siguientes hijos:

Santiago Márquez i Canales de la Cerda
María del Carmen Márquez i Canales de la Cerda

Santiago Márquez i Canales de la Cerda. Contrae matrimonio con Pastora Labra Muñoz. El matrimonio tiene varias hijas e hijos, entre los cuales hay algunos que participan activamente en la Guerra del Pacífico

(Encontramos algunas fotografías e infomación al respecto en el capítulo **2.1.2.2**)

María del Carmen Márquez i Canales de la Cerda
Contrae Matrimonio con su primo Diego Iturriaga i Labbé

(Esta información está relacionado con el *capítulo* **2.1.1** en:
"Ascendencia paterna de Pastoriza Iturriaga i Márquez")

(En el siguiente capítulo, **2.1.2.2**, se aborda la ascendencia paterna de María del Carmen Márquez i Canales de la Cerda)

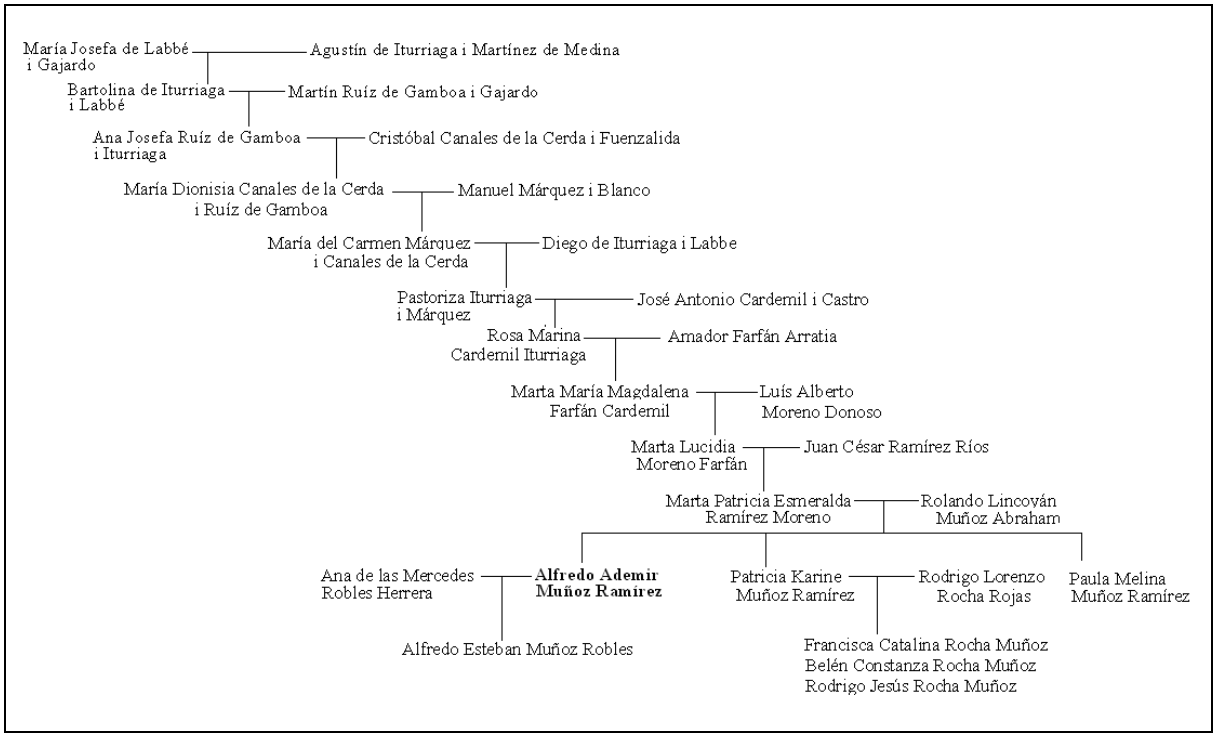

Esquema genealógico matrilineal desde **María Josefa de Labbé i Gajardo** su nieta **Ana Josefa Ruíz de Gamboa i Iturriaga** hasta llegar a su última descendencia en los familiares directos del autor del libro

2.1.2.2.- Ascendencia paterna de María del Carmen Márquez i Canales de la Cerda

Familia Márquez

Miguel Márquez y Manuela Blanco contraen matrimonio y tienen un hijo:

Manuel Márquez i Blanco. Contrae matrimonio en cuatro oportunidades con las siguientes personas:

Loreto Pacheco López
Lorenza Pacheco López
Petronila Garlier
María Dionisia Canales de la Cerda i Gamboa.

El matrimonio entre Manuel Márquez i Blanco y Loreto Pacheco López tiene una hija:

Manuela Márquez Pacheco. Contrae matrimonio con Lorenzo Canales de la Cerda i Gamboa

El matrimonio entre Manuel Márquez i Blanco y María Dionisia Canales de la Cerda i Ruíz de Gamboa tiene los siguientes hijos:

Manuel Márquez i Canales de la Cerda
Juan de la Cruz Márquez i Canales de la Cerda
Fernando Márquez i Canales de la Cerda
Gertrudis Márquez i Canales de la Cerda
Rosario Márquez i Canales de la Cerda
María Joaquina Márquez i Canales de la Cerda
María del Carmen Márquez i Canales de la Cerda
Santiago Márquez i Canales de la Cerda

Manuel Márquez i Canales de la Cerda contrae matrimonio con Rosa Grez Baeza, y, posiblemente, en segundas nupcias, con Rosario Rodríguez

María del Carmen Márquez i Canales de la Cerda. Contrae matrimonio con Diego Iturriaga i Labbé
(*Acerca de ella hay más información desde el capítulo* **2.1.1** en adelante)

"**María del Carmen Márquez i Canales de la Cerda** es madre de Pastoriza Iturriaga i Márquez, la cual, a su vez, es madre de Rosa Marina Cardemil Iturriaga. Rosa Marina Cardemil Iturriaga entrega el ADN mitocondrial a Marta Magdalena Farfán Cardemil y ésta, a su vez, a Marta Lucidia Moreno Farfán. De esta manera se va heredando el ADN mitocondrial de madres a hijos hasta llegar al autor de este trabajo de investigación" (capítulo **2.1.1**)

Santiago Márquez i Canales de la Cerda. Contrae matrimonio con Pastora Labra Muñoz.
Pastora Labra Muñoz es hija de:
José Labra y Mercedes Muñoz

El matrimonio entre Santiago Márquez i Canales de la Cerda y Pastora Labra Muñoz tiene los siguientes hijos:

Ambrosina Márquez Labra. Contrae matrimonio con Manuel Márquez Rodríguez

Emilia Márquez Labra Contrae matrimonio con Emilio Labbé Riquelme

Adela Márquez Labra Contrae matrimonio con Belisario Márqez Rodríguez

Santiago Segundo Márquez Labra. Es capitán de la Primera Compañía del Batallón Victoria durante la Guerra del Pacífico. Participa en la batalla de Chorrillos y Miraflores, y, en la ocupación de Lima. Contrae matrimonio con Carmela Briones

Roberto Márquez Labra. Es capitán de la Segunda Compañia del Batallón Victoria, de la Segunda división del Ejèrcito. Participa junto a su herman Santiago Segundo Márquez Labra en las mismas batallas

Paula Enriqueta Márquez Labra

Marìa Magdalena Márquez Labra

Sor Rosa de Los Angeles Márquez Labra

Esta fotografía fue tomada en el año 1884 y en ella podemos observar a las siguientes personas: Nº 1 Santiago Márquez i Canales de la Cerda, Nº 2 Pastora Labra Muñoz, Nº 3 Adela Márquez Labra, Nº 4 Santiago Segundo Márquez Labra, Nº6 Roberto Márquez Labra, Nº 8 Emilia Márquez Labra, Nº 11 Melania Márquez La Puente

Fotografía del año 1882 en donde podemos observar a Santiago Segundo Márquez Labra y su esposa Carmela Briones

2.2.- Familia Cardemil y otros apellidos asociados: Castro i Maturana, Bravo de Naveda i Maturana, Garcés de Marcilla i Aliaga, Castro i del Pino, y, otros.

Antepasados paternos de: **Rosa Marina Cardemil Iturriaga**, Mercedes Ignacia Cardemil Iturriaga (¿Herminia Cardemil Iturriaga?), Ramón Cardemil Vallejos, Abraham Eugenio Cardemil Vallejos, José Ignacio Cademil Vallejos, Lucila del Carmen Cardemil Vallejos y José Antonio Cardemil Vallejos

Domingo Cardemil y Catalina de Añido son labradores de San Vicente de Amarantes, cerca de Santiago de Compostela. El matrimonio tiene un hijo:

José Alonso Cardemil i Añido. Es escribano de la Curia de Santiago de Compostela. Contrae matrimonio con Andrea de Taibo Foucart. El matrimonio tiene un hijo:

Antonio Cardemil i Taibo habría nacido en Galicia, posiblemente en el año 1740. Viaja a Chile. Es secretario del oidor Balmaceda. Es agricultor en Ñuñoa y comerciante en la calle de la Ollería. Contrae matrimonio, en 1757, en Santiago, con Antonia Arancibia i Farías. El matrimonio tiene los siguientes hijos:

Francisco Cardemil Arancibia
María del Rosario Cardemil Arancibia
María Loreto Cardemil Arancibia
José Antonio Cardemil Arancibia

Francisco Cardemil Arancibia. Es hijo de una hermana de doña Antonia Arancibia i Farías. Vive en Quillota

María del Rosario Cardemil i Arancibia. Es hija de una hermana de Antonia Arancibia Farías. Vive en Quillota

María Loreto Cardemil i Arancibia. Vive en Santiago y Colchagua

José Antonio Cardemil i Arancibia (n. 1760 f. 1813)

José Antonio Cardemil i Arancibia contrae matrimonio en 1801 con María Mercedes Bravo de Naveda i Garcés de Marcilla, hija de:
José Antonio Bravo de Naveda y Mercedes Garcés de Marcilla

Acerca de Mercedes Bravo de Naveda i Garcés de Marcilla (esposa de José Antonio Cardemil i Arancibia):

A continuación exponemos un estracto de la Revista de Estudios Históricos del Instituto Chileno de Investigaciones Genealógicos sobre la familia Garcés de Marcilla, (*página 63*)

5ª, Doña María Mercedes Garcés y Aliaga, nacida en 1748 y que contrajo enlace en El Peralillo el 23 de junio de 1762 con don José Antonio Bravo de Naveda y Maturana, nacido en el Partido de San Fernando, Corregidor y Teniente de Capitán General de Maule, dueño de la estancia El Fuerte y de casa y sitio en Talca que dejó en prenda por $ 2.000 tomados a interés el 2 de julio de 1803. Estando en pleito con su cuñado Juan Enrique por derechos sobre El Peralillo, vendió la estancia a don Miguel Garvisu según contrato que no se pudo perfeccionar (129). El 18 de marzo de 1805 dió poder a su yerno Concha para extender su testamento (130). Doña Mercedes otorgó el suyo en 7 de abril de 1804 y murió al día siguiente (131). Fueron sus hijos los que continúan : 1) Don José María, Administrador de un Estanquillo de Tabacos cerca de Santa Cruz afianzado el 7 de marzo de 1796 (132); 2) Doña Carmen, que murió en Talca habiendo testado de 46 años el 17 de junio de 1819, dejando cinco hijos de su primer marido el español don Martín de Echeverría y habiendo casado en segundas nupcias, 1804, con don Juan Manuel Gómez del Villar, Capitán del Regimiento de Caballería del Rey, Regidor de Talca ese año, padre de otros cinco hijos que constituyeron la rama mayor de su famliia (133); 3) Doña Dolores; 4) Doña Gertrudis, que en esa ciudad celebró enlace con don Agustín Concha Cruz y testó dejando descendencia (134); 5) Doña Mercedes, esposa en 1808 de don José Antonio Cardemil Arancibia, con descendencia Rojas Cardemil. Y 6) Don Juan de Dios Bravo y Garcés.

Después del asesinato de José Antonio Cardemil Arancibia, en 1813, en su casa de calle de La Ollería, en Santiago, dos hermanos menores suyos, Francisco Cardemil Arancibia y María del Rosario Cardemil Arancibia, fueron llevados por sus familiares a Quillota originándose la rama de la región de Valparaíso. Por otro lado sus hijos, María Mercedes Cardemil Bravo y José Ignacio Cardemil Bravo fueron llevados al Sur de San Fernando.

"Los actos de los desalmados de la aristocracia que formaban el séquito de Carrera, a veces fueron más allá de la befa y el escarnio de los adversarios. A comienzo de 1813, seis jóvenes de sociedad, entre los cuales se contaban don Nicolás y don José María Carrera, primos hermanos de don José Miguel, asesinaron a un vecino modesto, don José Antonio Cardemil, para robarlo. Se les condenó a presidio y a extrañamiento del país, por consideración a sus familias, según reza la sentencia. Don José Miguel Sacó de la cárcel a sus primos y los llevó consigo a Talca, en abril de 1813." (*Historia de Chile de Francisco Encina, Tomo VI*)

El texto anterior es apoyado por el Libro “Familias Chilenas” de Guillermo de la Cuadra Gormaz en donde se agrega, además, que José Antonio Cardemil Arancibia habría sido asesinado por apoyar a los realistas

> El matrimonio entre José Antonio Cardemil Arancibia y María Mercedes Bravo de Naveda i Garcés de Marcilla tiene los siguientes hijos:
>
> > María Mercedes Cardemil Bravo
> > María del Rosario Cardemil Bravo
> > **José Ignacio Cardemil Bravo** (n. 1805 f. 1893)

2.2.1 Rama genealógica de la familia Cardemil correspondiente a las localidades de: Vichuquén, Quiahue, Lolol, Ranguil, Ranguilí Culencó y Rauco

Administración y población del departamento de Vichuquén en el año 1895

DEPARTAMENTO DE VICHUQUEN

Subdelegaciones		DISTRITOS	POBLACION Por distritos	POBLACION Por subdelegaciones
1.ª Vichuquen...	1	Vichuquen.	1,427	
	2	Uraco	1,306	
	3	Tilicura	301	3,034
2.ª Llico	1	Llico	1,189	
	2	Zapallar.....	1,260	
	3	Lipimávida.....	574	3,023
3.ª Paredones. ...	1	Paredones.....	1,455	
	2	Bucalemu	1,472	
	3	Cabeceras...	1,271	
	4	Quillai.....	1,903	6,101
4.ª Pumanque ...	1	Pumanque.....	1,540	
	2	Las Minas	308	
	3	Nilahue	784	2,632
5.ª Nerquihue....	1	Nerquihue	2,128	
	2	Panamá	1,937	4,065
6.ª Lolol.....	1	Lolol	2,174	
	2	La Vega.....	745	
	3	Membrillo.	971	3,890
7.ª Culencó.....	1	Culencó (Ranquil).....	1,032	
	2	Caone (Tricahue).....	617	
	3	Los Negros (Ranquil).	568	2,217
8.ª Alcántara	1	Alcántara.....	1,441	
	2	Las Garzas.....	740	
	3	Patacon	1,572	3,753
9.ª La Huerta...	1	La Huerta.....	1,366	
	2	Caone.....	342	
	3	Perdillo.	1,935	3,643
10. Licanten. ...	1	Licanten	1,752	
	2	Placilla.	840	2,592
11. Iloca	1	Iloca.....	1,916	
	2	Coquimbo	784	2,700

2.2.1.1. **María del Rosario Cardemil Bravo**

María del Rosario Cardmil Bravo contrae matrimonio con F. Enrique Rojas Garcés (*dueño de la hacienda Los Negros*), *hijo de Miguel Jerónimo Rojas Urzua (n. 1741) y Manuela Garcés Aliaga*

El matrimonio tiene los siguientes hijos:

Juan de Dios Rojas Cardemil. Contrae matrimonio con Francisca Valenzuela. El matrimonio tiene los siguientes hijos:

Amada Rojas Valenzuela. Contrae matrimonio con Buenaventura Urzúa de la Fuente, en 1866

Clotilde Rojas Valenzuela. Contrae matrimonio con Juan Montero Valenzuela, de Lolol

María Rojas Cardemil es dueña del fundo Quesería de Vichuquén. Contrae matrimonio con su primo Enrique Montero Rojas. El matrimonio tiene un bien inmobiliario en Santiago, en la calle Agustinas # 2322 y, además, se convertirán, posteriormente, en abuelos del Monseñor Clovis Montero Cornejo:
El matrimonio entre María Rojas Cardemil y Enrique Montero Rojas tiene los siguientes hijos:

José Nicanor Montero Rojas
Juan de Dios Montero Rojas
Clovis Montero Rojas
Neftalí Montero Rojas
Teresa Montero Rojas
Mercedes Antonia Montero Rojas
Matilde Montero Rojas

Mercedes Rojas Cardemil contrae matrimonio con José Eustaquio Fuenzalida Correa

Carlota Rojas Cardemil contrae matrimonio con Tadeo Grillé Echeñique

2.2.1.2.- **José Ignacio Cardemil Bravo**

José Ignacio Cardemil Bravo (n. 1805 f. 1893), propietario de Ranguilí, (*en el departamento de Vichuquén*) contrae matrimonio con María del Rosario Castro i Maturana. El matrimonio tiene los siguientes hijos:

Nicanor Cardemil i Castro
José Antonio Cardemil i Castro (n. 1836) Capítulo **2.2.1.2.5**
María del Rosario Cardemil i Castro
Margarita Cardemil i Castro
Idalicia Cardemil i Castro
Rosenda Cardemil i Castro
Felicia Cardemil i Castro.

José Ignacio Cardemil Bravo

María del Rosario Castro i Maturana es hija de:
Clemente Castro i del Pino y Ana María Maturana i Guzmán

Ascendencia de María del Rosario Castro i Maturana

Familia Cuevas

Beatriz de las Cuevas Balcázar contrae matrimonio con Diego Morales i Córdova. El matrimonio tiene un hijo:

Luís de las Cuevas i Morales contrae matrimonio con Sebastiana de Villanueva Soberal. El matrimonio tiene una hija:

Petronila de las cuevas i Morales contrae matrimonio con Andrés de Gamboa i Olaso (ver familia Ruíz de Gamboa, con sangre real)

Luís de las Cuevas Balcázar contrae matrimonio con Francisca Barba Cabeza de Vaca i Torres. El matrimonio tiene un hijo:

Francisco de las Cuevas Barba. Contrae matrimonio con Clara de Navia i Araya Berrío. El matrimonio tiene un hijo:

Nicolás de las Cuevas Navia. Contrae matrimonio con Elvira Astorga i Ureta. El matrimonio tiene un hijo:

Francisco Atanasio de las Cuevas i Astorga. Contrae matrimonio con María de Salas i Porras. El matrimonio tiene una hija:

Elena de las Cuevas i Salas

Elena de las Cuevas i Salas. Contrae matrimonio con Simón de la Vega i Castro hijo de:Bartolomé Castro y Josefa Araya i Aguirre

Familia Castro

El matrimonio entre Elena de las Cuevas i Salas con **Simón de la Vega i Castro** tiene, entre otros, un hijo:

Pedro León Castro i Cuevas (n. 1737 f. 1817). Contrae matrimonio con Bernarda del Pino Suárez de Toledo i Cortez Monrroy (n. 1767 f. 1817), hija de:
Capitán Domingo del Pino y Margarita Suárez de Toledo i Cortez Monrroy
El matrimonio tiene los siguientes hijos:

José Santiago Castro del Pino
Rufina Castro del Pino
Mercedes Castro del Pino
Pedro Castro del Pino
Prudencia Castro del Pino
Clemente Castro del Pino
José Castro del Pino
Juan Francisco Castro del Pino
Mariano Castro del Pino
Micaela Castro del Pino
María del Pilar Castro del Pino

Prudencia Castro del Pino contrae matrimonio con Francisco Sáez de Goycoechea. El matrimonio tiene los siguientes hijos:

Francisco Javier Goycoechea Castro
José Goycoechea Castro
Mercedes Goycoechea Castro
María del Carmen Goycoechea Castro
José Ignacio Goycoechea Castro

José Ignacio Goycoechea Castro contrae matrimonio con María Gertrudys Silva Cruzat. El matrimonio tiene un hijo:

José Ramón Goycoechea Silva. Contrae matrimonio con María de la Cruz Ahumada i Goycoechea. El matrimonio tiene una hija:

Gertrudys Goycoechea Ahumada. Es abuela materna de Bessi Zúñiga Paredes
(Capítulo 8.1 Página Nº 216 y Nº 217)

Rufina Castro del Pino contrae matrimonio con Nicolás Fuenzalida (cuarta abuela del genealogista e historiador Óscar Espinoza Moraga. Este último, por la rama genealógica de Clara Hortencia Moraga Montero es familiar de Bessi Zúñiga Paredes
(Capítulo 8.1 Página Nº 216 y Nº 217)

José Castro del Pino es religioso Franciscano

Pedro Castro del Pino es sacerdote católico

María del Carmen Castro de Pino contrae matrimonio con Antonio Gutiérrez Cuevas

Micaela Castro del Pino contrae matrimonio con su cuñado (viudo de María del Carmen Castro del Pino)

Clemente Castro del Pino contrae matrimonio con Ana María Maturana i Guzmán

Ana María Maturana i Guzmán y su hermana Dolores Maturana Guzmán son hijas de:

Cayetano José de Maturana i de los Ríos y Bernardina Guzmán Coronado i Herrera Sotomayor

El matrimonio entre Clemente Castro del Pino y Ana María Maturana i Guzmán tiene una hija:

María del Rosario Castro i Maturana. Contrae matrimonio con José Ignacio Cardemil Bravo
(*ver capítulo* ***2.2.1.2***)

Familia Castro y antepasados Escalaferna

Ascendencia por varonía de Simón de la Vega i Castro

Ambrosio de Escalaferna nace en Grecia. Se tralada a Italia en 1499. Es mercader y marinero. Contrae matrimonio con Bergoña, de origen español. Junto a su esposa viaja al “Nuevo Mundo” al actual Panamá. Allí nace, en 1539, el hijo del matrimonio:

Joan Ambrosio de Escalaferna. Por motivos desconocidos, es enviado a Santiago de Chile junto a un tutor y un amigo de su padre. Contrae matrimonio con Millaray, una mujer posiblemente de origen mapuche de la Encomienda de don Alonso de Córdoba. El matrimonio tiene un hijo:

Joan Ambrosio de Escalaferna contrae matrimonio, en 1593, con Ana Castro de Rayén, al parecer hija natural del capitán Juan de Castro y de María Rayén (María Rayén pertenece a los pueblos originarios, de la Encomienda de Miguel de Vendezu). El matrimonio tiene un hijo:

Simón de la Vega i Castro (deja de lado el apellido paterno). Contrae matrimonio, en 1634, con Isabel Suarez Narváez i Olguín. El matrimonio tiene un hijo:

Bartolomé Castro. Contrae matrimonio en 1664 con Josefa de Araya i Aguirre (Núñez). El matrimonio tiene un hijo:

Simón de la Vega i Castro. Contrae matrimonio en 1706 con **Elena de las Cuevas i Salas** (“Familia Cuevas”, página Nº59)

A continuación exponemos el testamento que don José Ignacio Cardemil Bravo deja, en Noviembre de 1890, a su esposa María del Rosario Castro i Maturana e hijos: Nicanor Cardemil Castro, José Antonio Cardemil Castro, María del Rosario Cardemil Castro, Margarita Cardemil Castro, Indalicia Cardemil Castro, Rosenda Cardemil Castro y Felicia Cardemil Castro.

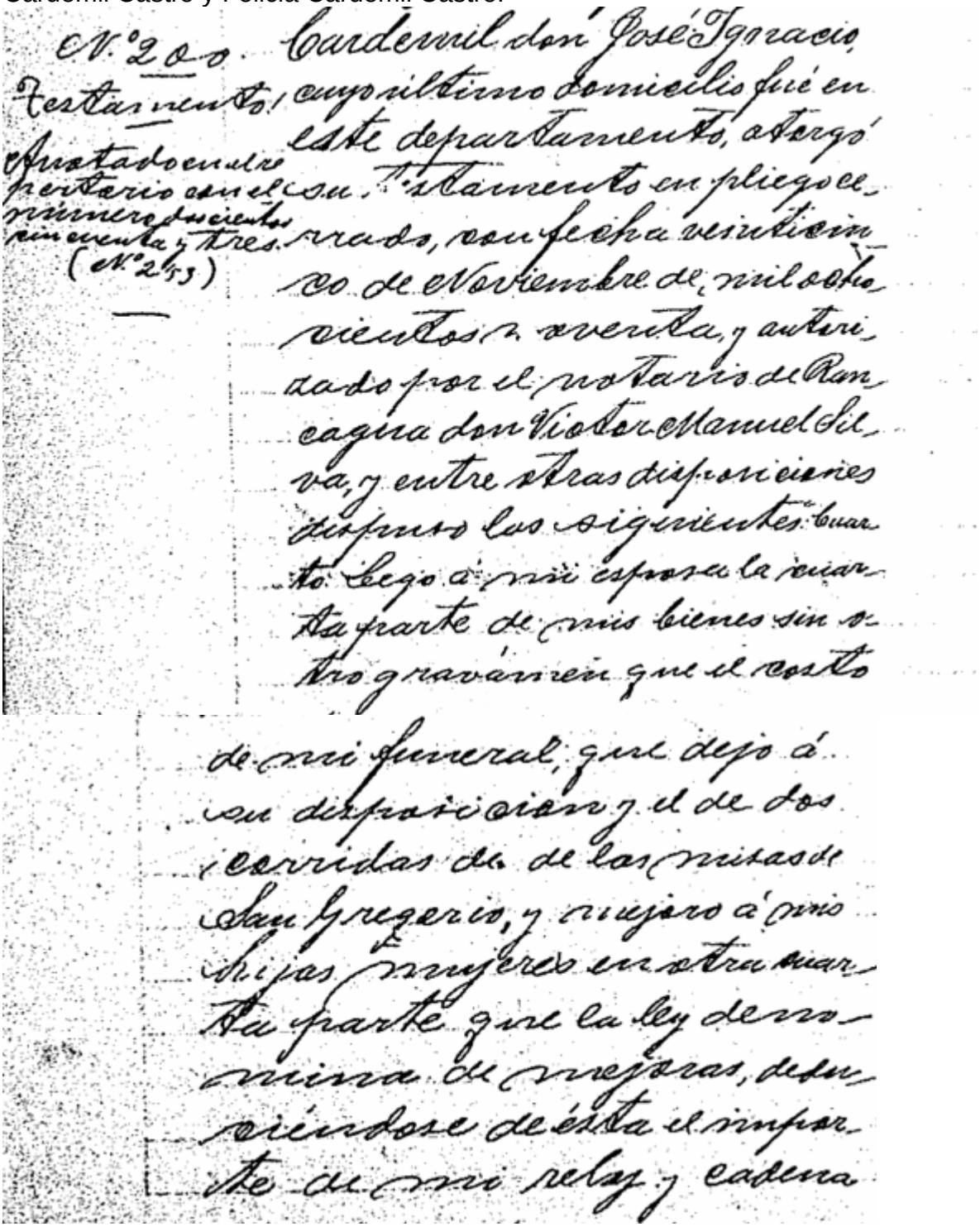

N.º 200. Testamento. Anotado en el repertorio con el número doscientos cincuenta y tres. (N.º 253)

Cardemil don José Ignacio, cuyo último domicilio fué en este departamento, otorgó su testamento en pliego cerrado, con fecha veinticinco de Noviembre de mil ochocientos noventa, y autorizado por el notario de Rancagua don Victor Manuel Silva, y entre otras disposiciones dispuso los siguientes: Cuarto: Lego á mi esposa la cuarta parte de mis bienes sin otro gravámen que el costo de mi funeral, que dejo á su disposicion y el de dos corridas de de las misas de San Gregorio, y mejoro á mis hijas mujeres en otra cuarta parte que la ley denomina de mejoras, deduciéndose de ésta el importe de mi reloj y cadena

de oro en que es mi voluntad
mejorar á mi nieto Ju-
lio Ignacio Cardemil Fuen-
zalida. Quinto. En el remanen-
te de mis bienes, instituyo u-
niversales herederos á mis hi-
jos espresados en la declara-
cion primera. Conformes
las cláusulas copiadas con
sus orijinales que corren
en el testamento al dido
que en copia autorizada
he tenido á la vista.
Los herederos de don José
Ignacio Cardemil segun
los espresa en la cláusula
primera de su testamen-
to, son los siguientes: su
esposa doña Rosario Cas-
tro, don Nicanor, don Jo-
sé Antonio, María del Ro-
sario, Margarita, Indali-
cia, Rosenda y Felicia Carde-
mil y Castro. En comproban-
te firmo esta inscripcion

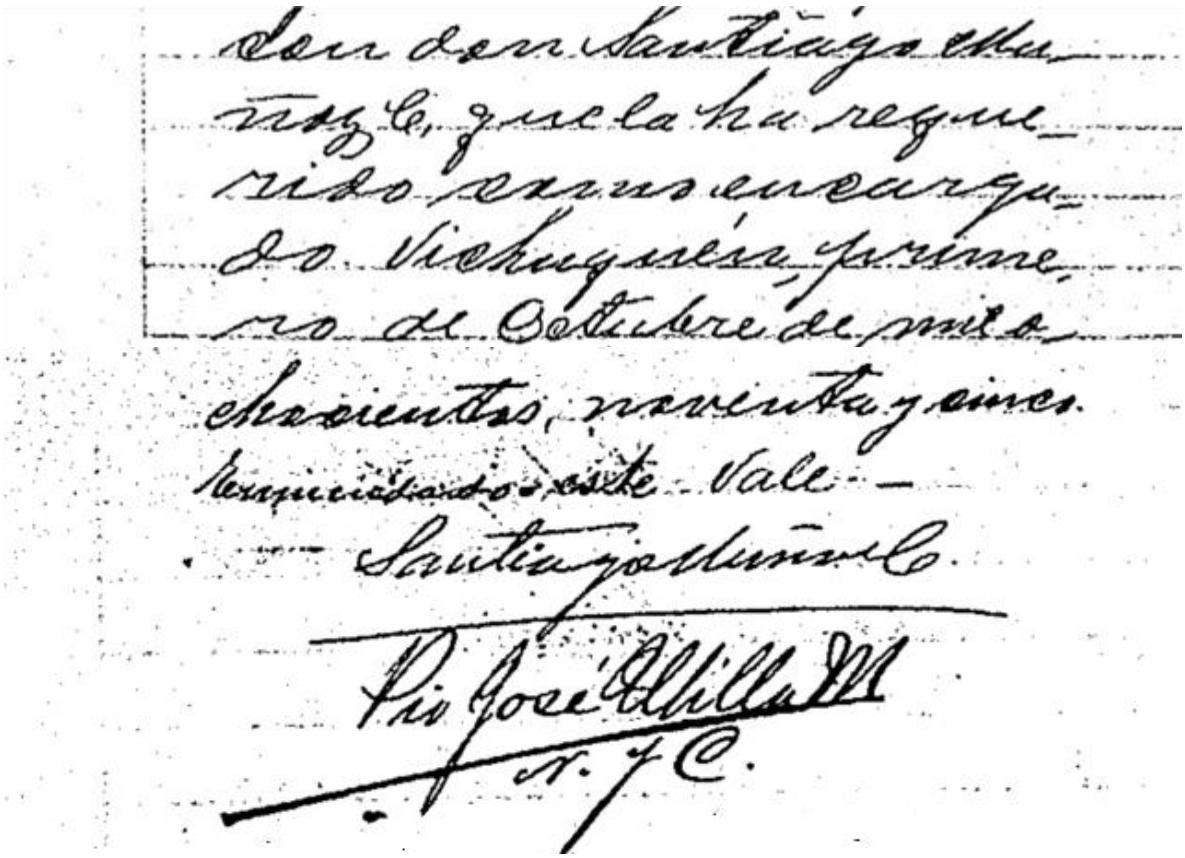

(Archivo Nacional, testamento de 1895, Vichuquén, Nº 200)

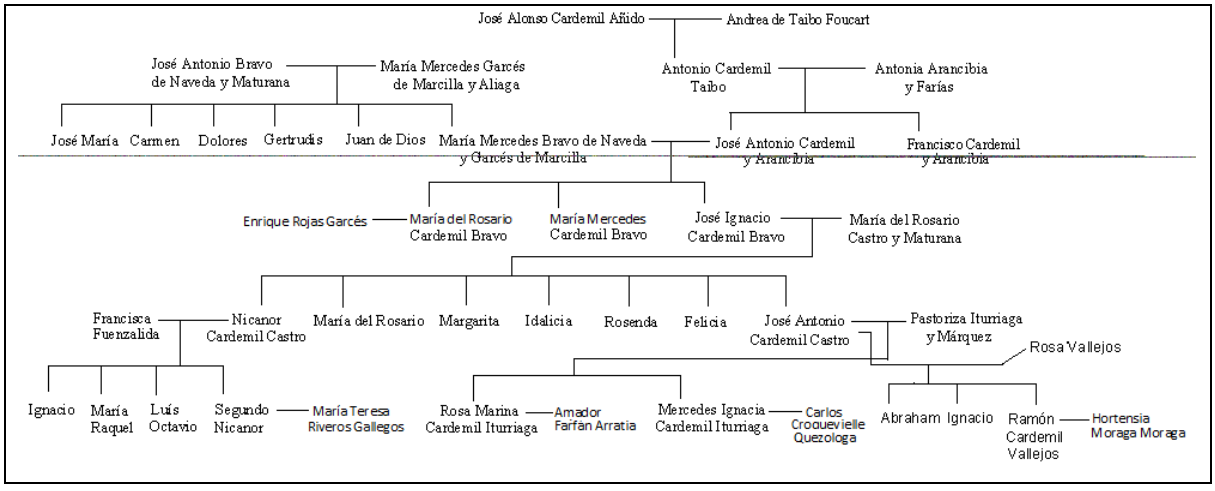

Árbol Genealógico de la familia Cardemil desde los matrimonios entre José Antonio Bravo de Naveda i Maturana con María Mercedes Garcés de Marcilla i Aliaga, y, el matrimonio entre Antonio Cardemil Taibo y Antonia Arancibia i Farías

El matrimonio entre José Ignacio Cardemil Bravo y María del Rosario Castro i Maturana tiene los siguientes hijos:

Nicanor Cardemil i Castro
José Antonio Cardemil i Castro (n. 1836)
María del Rosario Cardemil i Castro
Margarita Cardemil i Castro
Idalicia Cardemil i Castro
Rosenda Cardemil i Castro
Felicia Cardemil i Castro.

2.2.1.2.1.- Nicanor Cardemil i Castro

Nicanor Cardemil i Castro es hijo de José Ignacio Cardemil Bravo y María del Rosario Castro i Maturana. Contrae matrimonio con Francisca Fuenzalida Urzúa. El matrimonio tiene los siguientes hijos:

Julio Ignacio Cardemil Fuenzalida (*tiene dificultades con su salud*)
María Raquel Cardemil Fuenzalida
Luís Octavio Cardemil Fuenzalida
Ezequiel Cardemil Fuenzalida
Laura Cardemil Fuenzalida
Adriana Cardemil Fuenzalida
Olga Cardemil Fuenzalida
Tulio Cardemil Fuenzalida
Segundo Nicanor Cardemil Fuenzalida

Segundo Nicanor Cardemil Fuenzalida. (*Es bautizado a los cuatro meses, en la localidad de Lolol, el 20 de Septiembre de 1879).*

Segundo Nicanor Cardemil Fuenzalida Contrae matrimonio con María Teresa Riveros Gallegos. El matrimonio tiene los siguientes hijos:

Mario Enrique Cardemil Riveros
Guillermo Cardemil Riveros
Violeta Cardemil Riveros
María Teresa Cardemil Riveros
María Eliana Cardemil Riveros
René Cardemil Riveros
Jorge Alberto Cardemil Riveros
Raúl Cardemil Riveros

Fotografía de 1939. De izquierda a derecha: Raúl Cardemil Riveros, Alba Araya Paredes, Mario Enrique Cardemil Riveros, Olivia Araya Paredes y René Cardemil Riveros

De pie, de izquierda a derecha: Jorge Cardemil Riveros, René Cardemil Riveros, Raúl Cardemil Riveros. Sentados de izquierda a derecha: Mario Cardemil Riveros, María Teresa Riveros Gallegos y Guillermo Cardemil Riveros

Hijos de Segundo Nicanor Cardemil Fuenzalida y María Teresa Riveros Gallegos:

Guillermo Cardemil Riveros. Contrae matrimonio con Florencia Cobarrubias

Violeta Cardemil Riveros. Contrae matrimonio con Luís Gosselin

María Teresa Cardemil Riveros. Soltera

María Eliana Cardemil Riveros. Contrae matrimonio con Helean Ramírez

René Cardemil Riveros. Contrae matrimonio con Blanca Copelli

Jorge Alberto Cardemil Riveros. Nace el 05 de Abril de 1916 en Lolol.

Mario Enrique Cardemil Riveros. Contrae matrimonio con Georgina Baeza

Raúl Cardemil Riveros contrae matrimonio con Alba Araya Paredes

La esposa de Raúl Cardemil Riveros, Alba Araya Paredes, es hija de:
Baldomero Araya y Dorlisa Paredes

De izquierda a derecha: Alba Araya Paredes, Olivia Araya Paredes, Adelina Araya Paredes, Elba Araya Paredes y Elsa Araya Paredes

El matrimonio entre Raúl Cardemil Riveros (f. 26/08/2012) y Alba Araya Paredes tiene los siguientes hijos:

Raúl Gabriel Cardemil Araya (n. 30/09/46)
José Antonio Cardemil Araya (n. 11/11/54)
Alba Patricia Cardemil Araya (n. 14/07/43)

Raúl Gabriel Cardemil Araya contrae matrimonio con María Cristina Peragallo Pérez (n. 02/08/49 f. 2007) el 10 de Agosto de 1969. El matrimonio tiene los siguientes hijos:

María Cristina Cardemil Peragallo
Raúl Gabriel Cardemil Peragallo
María Paz Cardemil Peragallo

María Cristina Cardemil Peragallo (n. 16/08/70) es empresaria. Contrae matrimonio, en La Coruña, España, en 1996, con Manuel Meijide Ferreiro. El matrimonio tiene los siguientes hijos:

Alba Meijide Cardemil (n. 20/03/2000)

Raúl Gabriel Cardemil Peragallo (n. 11/11/73) es marino de la Armada Española. Contrae matrimonio, en Cádiz, España, en 2000, con Rosa Ruíz García. El matrimonio tiene un hijo:

Lucas Cardemil Ruíz (n.13/09/2007)

María Paz Cardemil Peragallo (n. 26/01/69) es geriatra. Contrae matrimonio, en La Coruña, España con Juan Dopico Noguera. El matrimonio tiene los siguientes hijos:

Patricia Dopico Cardemil. (n. 11/11/91). Estudia Sociología y turismo

Natalia Dopico Cardemil (n. 24/03/97)

Raúl Gabriel Cardemil Araya, esposa e hijos, por motivos profesionales, se ve en la obligación de viajar a España en el año 1982. La famlia vive en La Coruña, Galicia, no muy lejos de donde nació Luís Vicente Antonio Cardemil Caovalverde, un antepasado de la familia Cardemil. De todas maneras Raúl Gabriel Cardemil Araya y los suyos viajan continuamente a Chile

En la fotografía podemos observar a Alberto Cardemil Herrera y Raúl Gabriel Cardemil Araya, en España, en el año 2012, en las tierras que dieron origen al apellido Cardemil

Mario Enrique Cardemil Riveros nació el 5 de Abril de 1916, en el Fundo Quiahue, perteneciente a la comuna de Lolol. Contrae matrimonio con una hermosa mujer, Victoria González Avaria, en el año 1947.

El matrimonio entre Mario Enrique Cardemil Riveros y Victoria González Avaria tiene cuatro hijos:

Mónica del Carmen Cardemil González. Contrae matrimonio con Ricardo Larenas Célis quien lamentablemente se quita la vida en 1989. El matrimonio tuvo dos hijos:

Mario Esteban Larenas Cardemil: Contrae matrimonio con Soledad Garrido con quien tiene un hijo:

Ricardo Andrés Larenas Garrido

Mario Esteban Larenas Cardemil contrae matrimonio con Carolina Ramírez Canales quien tiene dos hijos *anteriores*:

Matías… y Elisa Larenas Ramírez, que adopta el apellido de Mario Esteban Larenas Cardemil

El matrimonio entre Mario Esteban Larenas Cardemil y Carolina Ramírez Canales tiene los siguientes hijos:

Valentina Paz Larenas Ramírez
Victoria Emilia Larenas Ramírez y Mario Alfonso Larenas Ramírez, ambos mellisos.

Mario Alfonso Cardemil González. Contrae matrimonio con Ana María Jiménez Muñoz. El matrimonio tiene un hijo:

Mariopablo Andrés Cardemil Jiménez. Estudia Ecoturismo

Claudio Eugenio Cardemil González. Contrae matrimonio con Lorena Espinoza Peña. El matrimonio tiene dos hijos:

Claudia Andrea Cardemil Espinoza. Diseñadora de ambientes y técnico dental.

Matías Alfonso Cardemil Espinoza. Estudia comunicación audiovisual.

Marcela Ximena Cardemil González. Contrae matrimonio con Santiago Pérez Urra.

El matrimonio Ximena Cardemil González y Santiago Pérez Urra tiene dos hijos:

Cristobal Pérez Cardemil. Estudia comunicación audiovisual y prevención de riesgos.

Natalia Francisca Pérez Cardemil. Estudia Trabajo Social en la Universidad Tecnológica de Chile, INACAP

Natalia Francisca Pérez Cardemil

Palabras de Natalia Pérez Cardemil dedicadas a su abuelo Mario Enrique Cardemil Riveros (26 de Julio de 2011)

"Mario Enrique Cardemil Riveros realizó sus estudios primarios en la comuna de Chimbarongo y posteriormente se traslada a San Fernando para cursar sus humanidades en el liceo de dicha ciudad. Una vez que ingresa a trabajar a las oficinas del Servicio de Seguro Social (actual I.N.P.) se convierte en cajero de este servicio público y, a su vez, en el funcionario más joven de todo Chile (al momento de su muerte era jubilado de este servicio público). Debido a este trabajo debe trasladarse a la comuna de Peralillo donde conoce al boticario y propietario de la única botica del pueblo, don Alfonso González Orellana y su esposa doña Cecilia Avaria Reyes quienes tenían una sola hija: Victoria. A pesar de la diferencia de edad, comenzó una relación con ella y, posteriormente, en el año 1947, Mario y Victoria contraen matrimonio en la Iglesia San Francisco Javier de la comuna. Producto de esta unión nacen cuatro hijos: Mónica del Carmen, Mario Alfonso, Marcela Ximena y Claudio Eugenio, casados estos a su vez con: Ricardo Larenas Celis, Ana María Jiménez Muñoz, Santiago Pérez Urra y Lorena Espinoza Peña respectivamente. Posteriormente la familia crece con la llegada de los nietos: Mario Esteban y Camila Paz Larenas Cardemil (1980-1991), Natalia Francisca y Cristóbal Antonio Pérez Cardemil, Mariopablo Andrés Cardemil Jiménez, Claudia Andrea y Matías Alfonso Cardemil Espinoza. De los bisnietos sólo alcanzó a conocer a uno: Ricardo Andrés Larenas Garrido, pero ya se suman a la lista Valentina Paz, Mario Alfonso y Victoria Emilia Larenas Ramírez.

Gracias a su vocación de servicio público, fundó la Quinta Compañía de Bomberos de Santa Cruz, con asiento en Peralillo y posteriormente quiso que esta Compañía fuera independiente, fundando además, el Cuerpo de Bomberos de Peralillo, del cual fue Superintendente por varios períodos. Integró también el club de Leones de dicha comuna. Fue dirigente deportivo, alcalde, regidor y por un breve tiempo perteneció a la masonería.

Se ha dicho que los hombres se reconocen por sus obras. Don Mario fue un hombre de bien, una persona sencilla con mucha simpatía para conversar. Por sus obras y virtudes se ganó el máximo galardón de una institución bomberil…"

Ezequiel Cardemil Fuenzalida. Nace en 1864 en Vichuquén. Es destacado como médico. Trabaja en el hospital de Rancagua. Luego se traslada a Concepción. Fue profesor de ciencias físicas y naturales de la Escuela Agrícola y en 1907 fue inspector sanitario. Formó parte del consejo de habitaciones para obreros.

Ezequiel Cardemil Fuenzalida contrae matrimonio con Claudina Fuenzalida Montero con quien tiene los siguientes hijos, *todos nacidos en Concepción*:

Laura Cardemil Fuenzalida

María Raquel Cardemil Fuenzalida

Luís Octavio Cardemil Fuenzalida. Agente de la caja nacional de ahorros de Bulnes. Fallece el 01/04/61. Contrae matrimonio con María Miquel Gibbs con quien tiene a los siguientes hijos:

Hernán Cardemil Miquel
María Cardemil Miquel
Gabriel Cardemil Miquel
Raquel Cardemil Miquel

Adriana Cardemil Fuenzalida contrae matrimonio con Enrique Soro Barriga con quien tiene los siguientes hijos:

Carmen Soro Cardemil
María Cecilia Soro Cardemil

Olga Cardemil Fuenzalida contrae matrimonio con el doctor Marcial Parada Sanhueza, otorrinolaringólogo. El matrimonio tiene luna hija:

Olga Valentina Parada Cardemil

Tulio Cardemil Fuenzalida contrae matrimonio con Lucía Rodríguez Muñoz con quien tiene un hijo:

Jorge Cardemil Rodríguez

2.2.1.2.2.- Margarita Cardemil i Castro

Margarita Cardemil i Castro es hija de José Ignacio Cardemil Bravo y María del Rosario Castro i Maturana. Tiene una hija posiblemente con un primo (*hijo de un hermano de María del Rosario Castro i Maturana*):

Rosario Castro Cardemil

2.2.1.2.3.- Rosenda Cardemil i Castro

Rosenda Cardemil i Castro es hija de José Ignacio Cardemil Bravo y María del Rosario Castro i Maturana. Habría fallecido en 1921 y la posesión efectiva la habría hecho doña Idalicia Cardemil i Castro y Carlos Ugarte Valenzuela

2.2.1.2.4.- Felicia Cardemil i Castro

Felicia Cardemil i Castro es hija de José Ignacio Cardemil Bravo y María del Rosario Castro i Maturana. Habría fallecido en ¿1910?, dejando en herencia dinero relacionado con un fundo de la localidad de Culencó. Sus herederos son sus hermanos y sobrinos

(El fundo de Culencó se encuentra a los alrededores del Estero de Quiahue y pertenece a la comuna de Lolol)

(El *testamento es expuesto a continuación*)

A continuación exponemos un testamento, fechado en el año 1909, de Felicia Cardemil i Castro dirigido a sus hermanas: Margarita Cardemil i Castro e hija de ésta, Rosario Castro Cardemil, a Idalicia Cardemil i Castro y Rosenda Cardemil i Castro respecto del fundo de la localidad de Culencó (*El fundo de Culencó se encuentra a los alrededores del Estero de Quiahue, muy cerca de Ranguil, y pertenece a la comuna de Lolol*) y la calle en la que habitan, “Calle de las Delicias” # 282. En el testamento también lega dinero a su hermano José Antonio Cardemil i Castro y a las hijas de éste (*no entendemos los nombres de éstas*). En el testamento lega, además, dinero a Julio Cardemil y María Raquel Cardemil Fuenzalida (*esta última es hija de Nicanor Cardemil i Castro*), y, por último, en el testamento lega dinero y muebles a su sobrina Mercedes Ignacia Cardemil Iturriaga.
(Archivo Nacional, testamento, repertorio Nº 5216)

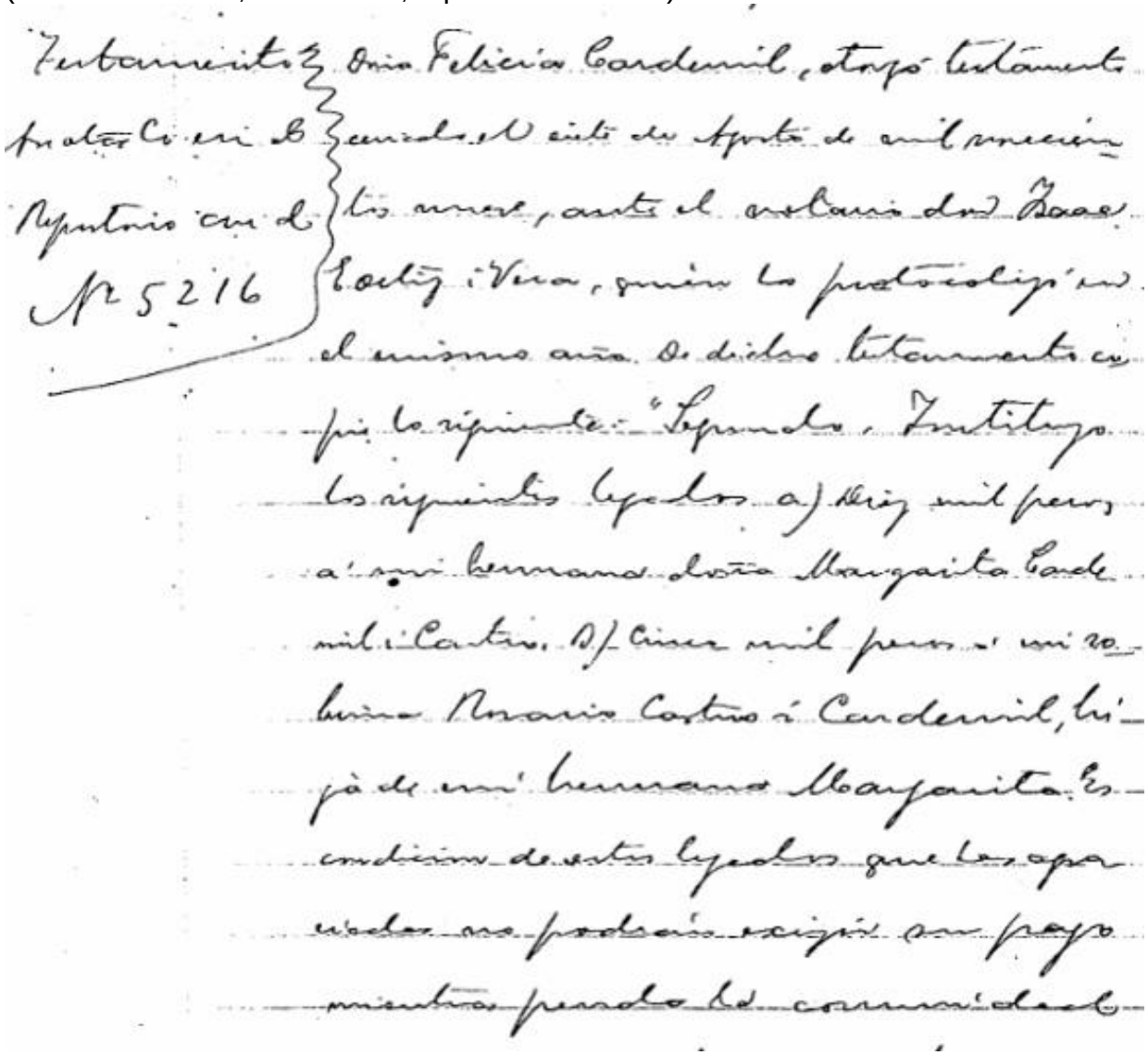

Testamento Anotado en el Repertorio con el Nº 5216

Doña Felicia Cardemil, otorgó testamento cerrado el siete de Agosto de mil novecientos nueve, ante el notario don Isaac Ortiz i Vera, quien lo protocolizó en el mismo año. De dicho testamento copio lo siguiente: "Segundo. Instituyo los siguientes legados a) Diez mil pesos a mi hermana doña Margarita Cardemil i Castro. B) Cinco mil pesos a mi sobrina Rosario Castro i Cardemil, hija de mi hermana Margarita. Es condición de estos legados que las agraciadas no podrán exigir su pago mientras pueda la comunidad

de bienes que existe con sus hermanos

Indalicio i Armando Cardemil

respecto del fundo Cabrero i de-

mas animales i enseres del fun-

do i respecto de la casa que habitan

ubicada en esta ciudad calle de

las Delicias N. 282. Mientras llega

ese día los herederos Armando i

los apreciadores, por el momento, decidi-

dos, el interés del caso por escrito

al año sobre las sumas legadas.
Tercero Lego á mi hermano José
Antonio Cardenil el usufructo durante
su vida, de la cantidad de dos mil pesos
al interés del seis por ciento al año i la
nuda propiedad de dichos dos mil pesos
a mis sobrinas Herminia i Maria Car-
denil, hijas de éste. Es condicion de este le-
gado para las nudas propietarias la mis-
ma anteriormente citada. Cuarto. Lego
tambien a) Dos mil pesos á Julio Carde-
nil; b) Mil pesos á Maria Raquel Car-
denil Fuenzalida. c) Dos mil pesos i

mil; b) Mil pesos á María Raquel Cardemil Fuenzalida. c) Dos mil pesos á los muebles á doña Mercedes Ignacia Cardemil Iturriaga. Es condición de este legado, para su pago la misma citada anteriormente Sexto Nombre albacea, con tenencia de bienes á mis hermanas Indalicia é Rosenda Cardemil é Castro, á quienes además instituyo como herederas universales en el remanente de mis bienes.- Santiago junio primero de mil novecientos diez.-

[illegible]

N.º 2368

2.2.1.2.5.- José Antonio Cardemil i Castro

2.2.1.2.5.1.- José Antonio Cardemil i Castro contrae matrimonio, en primeras nupcias, con Pastoriza Iturriaga i Márquez

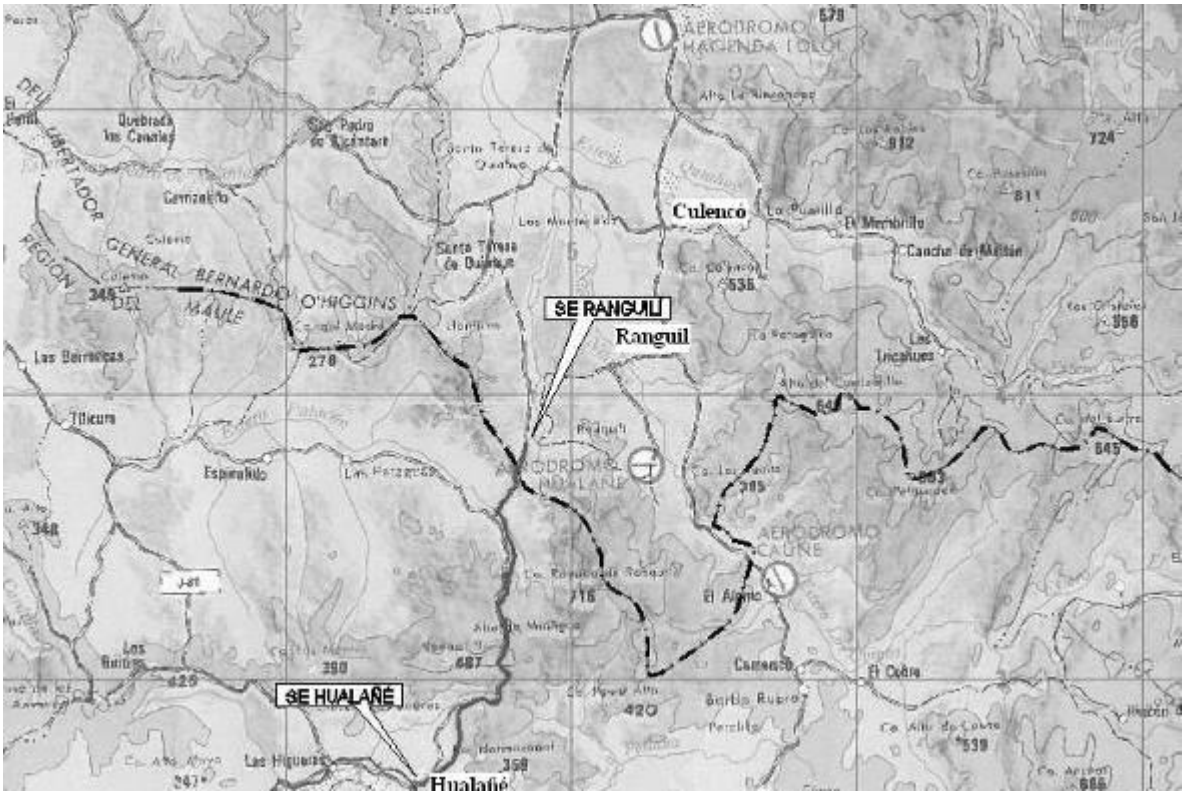

Mapa de la localidad de Quiahue, Culencó, Ranguil y al rededores

José Antonio Cardemil i Castro es hijo de José Ignacio Cardemil Bravo y María del Rosario Castro i Maturana. Nace en 1836 y es "*Natural del Curato de Quiagüe (Quiahue) y es residente en el curato de Rauco, desde Enero del año 1864"*. Quiahue está ubicada unos pocos kilómetros al sur de la ciudad de Lolol, a un costado del estero del mismo nombre. Está, además, a uno o dos kilómetros al norte de Ranguil

El matrimonio entre José Antonio Cardemil i Castro y Pastoriza Iturriaga i Márquez se llevó a cabo el 23 de Mayo de 1864. El matrimonio tiene dos hijas (*y posiblemente dos hijas más, entre ellas, ¿Herminia? Cardemil Iturriaga, que son registradas en el segundo testamento – no muy claro - que encontramos en el capítulo N° 2.2.1.2.4 de Felicia Cardemil i Castro*):

Rosa Marina Cardemil Iturriaga (n. 1873 f. 1935)
Mercedes Ignacia Cardemil Iturriaga (n. 1878 f. 1962)

Después de nueve años de matrimonio, José Antonio Cardemil i Castro y Pastoriza Iturriaga i Máquez, tienen una hija en 1873, Rosa Marina Cardemil Iturriaga, en la localidad de Culencó (El fundo de Culencó se encuentra a los alrededores del Estero de Quiahue y pertenece a la comuna de Lolol), no muy lejos de Ranguil, Quiahue y Lolol. También, más tarde, ve nacer a su hija Mercedes Ignacia Cardemil Iturriaga, en 1878, en Lolol.

Pastoriza Iturriaga i Márquez fallece el 10 de Marzo de 1882. "*Se hizo oficio de entierro con rito menor al cadáver de…*" en la Iglesia Parroquial de San José de Curicó. Es sepultada el 11 de Marzo de 1882 en el Cementerio Católico de Curicó.

(*Hay más información sobre los descendientes del matrimonio entre José Antonio Cardemil i Castro y Pastoriza Iturriaga i Márquez en los capítulos* **3, 4, 5, 8.6.1** y siguientes de la Primera Parte de este trabajo y a partir del capítulo **1.2.4.6.6.4.2** de la Segunda Parte de este trabajo)

Pastoriza Iturriaga i Márquez es la madre de Rosa Marina Cardemil Iturriaga, la que, a su vez, es madre de **Marta Magdalena Farfán Cardemil**. De esta manera el ADN mitocondrial es entregado de generación en generación de madres a hijos.
Marta Magdalena Farfán Cardemil a su vez es madre de **Marta Lucidia Moreno Farfán** y ésta de **Marta Patricia Esmeralda Ramírez Moreno**

(Sobre Pastoriza Iturriaga i Márquez, sus ascendientes y descendientes, ver capítulos **2.1.1** y **2.1.2** y siguientes)

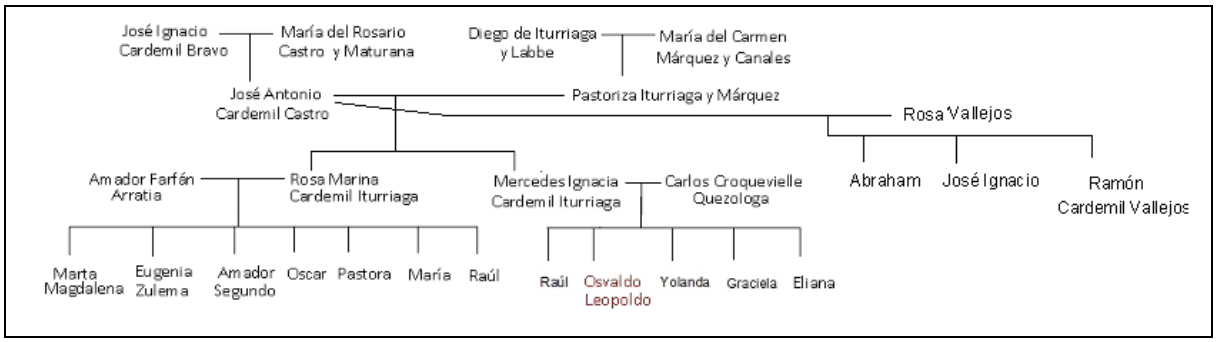

Árbol Genealógico de la familia de José Antonio Cardemil i Castro partiendo del matrimonio entre José Ignacio Cardemil Bravo con María del Rosario Castro i Maturana, y, el matrimonio entre Diego de Iturriaga i Labbe con María del Carmen Márquez i Canales

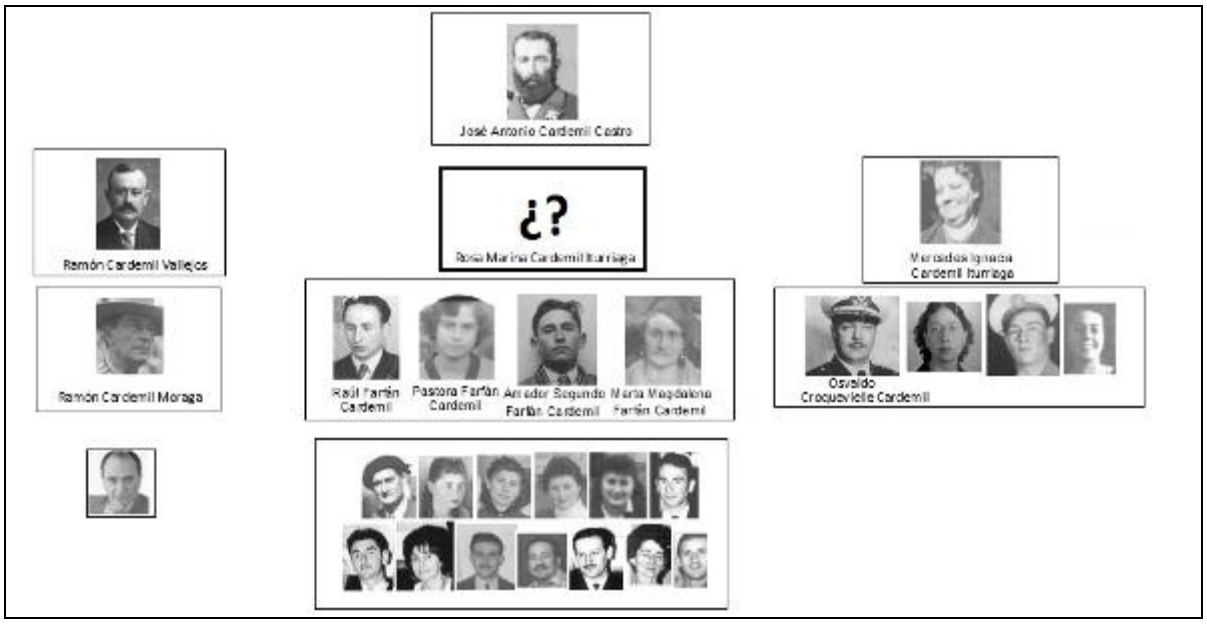

Esquema fotográfico de la familia Cardemil desde José Antonio Cardemil i Castro

Los descendientes del matrimonio, en primeras nupcias, entre José Antonio Cardemil i Castro y Pastoriza Iturriaga i Márquez, son abordados en los siguiente capítulos:

Capítulo Nº 3 "Mercedes Ignacia Cardemil Iturriaga" y descendientes

Capítulo Nº 4 "Rosa Marina Cardemil Iturriaga y Amador Farfán Arratia"

Capítulo Nº 5 "Hijos de Amador Farfán Arratia y Rosa Marina Cardemil Iturriaga"

Capítulo Nº 8.6.1 "Juan César Ramírez Ríos y Marta Lucidia Moreno Farfán" y descendientes

2.2.1.2.5.2.- José Antonio Cardemil i Castro contrae matrimonio, en segundas nupcias, con Rosa Delia Vallejos Castro, posiblemente comenzando el año 1883.

José Antonio Cardemil i Castro y Rosa Delia Vallejos Castro

El matrimonio entre José Antonio Cardemil i Castro y Rosa Delia Vallejos Castro tiene los siguientes hijos:

Abraham Eugenio Cardemil Vallejos nace el 06 de Septiembre de 1890. Contrae matrimonio con María Petronila Contreras en 1916 en la ciudad de Antofagasta. Luego, vive en Santiago, en la calle La Unión # 605.

Llega a ser empleado grado Nº14 del Cementerio General, y, además, pertenece a la VI zona del Servicio Nacional de Salud.

Abraham Eugenio Cardemil Vallejos fallece el 02 de Julio de 1959 de *peritonitis biliar y colecistitis* (fallece en el sector de Independencia). *Tiene un mausoleo en el Cementerio General, en el patio Nº 69, en la calle Limay con Bello*.

Abraham Eugenio Cardemil Vallejos en 1928

El matrimonio entre Abraham Eugenio Cardemil Vallejos y María Contreras tiene una hija:

Bella Cardemil Contreras (n. 31/03/23 f. 25/04/98)

José Antonio Cardemil Vallejos (n. 1887)

Lucila del Carmen Cardemil Vallejos fallece en el año 1892 en la ciudad de Lolol

Ramón Cardemil Vallejos nace el 17 de Noviembre de 1883.
Tiene un fundo de rulo en la localidad costera de Ranguilí, sin embargo, en los años '30 lo tiene que vender. Contrae matrimonio con Hortensia Moraga Moraga.
Ramón Cardemil Vallejos fallece de un infarto cardíaco en la Localidad del Tambo, en San Fernando, el 04 de Febrero de 1968.
Sus papeles de defunción son llevados a San Vicente de Tagua Tagua. Su esposa Hortensia Moraga Moraga, fallece de cáncer.

Ramón Cardemil Vallejos y Hortensia Moraga Moraga

El matrimonio entre Ramón Cardemil Vallejos y Hortensia Moraga Moraga tiene varios hijos:

Ramón Cardemil Moraga
Hugo Cardemil Moraga
Guillermo Cardemil Moraga
Jorge Cardemil Moraga
Carlos Cardemil Moraga
Fresia María Ofelia Cardemil Moraga (n. 1923 Lolol)
¿Ubania Estela? Cardemil Moraga (n. 1920 Lolol)
Blanca Hortensia Cardemil Moraga (n. 1915 Lolol)

Carlos Cardemil Moraga fallece en la ciudad de Lolol en el año 1910

Ramón Cardemil Moraga nació en Ranguilí el 17 de Enero de 1917 y estuvo ligado a la actividad de rodeo, en donde se destacó a nivel nacional, principalmente en los años ‘60. Ramón Cardemil Moraga contrae matrimonio en 1954, con María Elba Herrera Muñoz.
Ramón Cardemil Moraga fallece el 08 de Septiembre de 2007.

Ramón Cardemil Moraga

Ramón Cardemil Moraga y María Elba Herrera Muñoz

El matrimonio entre Ramón Cardemil Moraga y María Elba Herrera Muñoz tiene varios hijos:

Alberto Eugenio Cardemil Herrera
María Soledad Cardemil Herrera
Ramón Gonzalo Cardemil Herrera
Carmen Patricia Cardemil Herrera

Ramón Gonzalo Cardemil Herrera. Es médico cirujano.

Alberto E. Cardemil Herrera, estudia leyes. En los años ‘80 será subsecretario del interior en el Gobierno Militar del general Augusto Pinochet Ugarte. Más tarde será elegido diputado del partido político Renovación Nacional durante los gobiernos de la “Concertación”.

Alberto E. Cardemil Herrera contrae matrimonio en 1973 con Loreto Palacios Rodríguez, poetisa. El matrimonio tiene los siguientes hijos:

Alberto Cardemil Palacios, abogado

Juan Cristóbal Cardemil Palacios, artista visual

Juan de Dios Cardemil Palacios, estudiante de derecho.

María Javiera Cardemil Palacios, periodista. Contrae matrimonio y tiene una hija:

Emilia Ibáñez Cardemil

Alberto Eugenio Cardemil Herrera

Carmen Patricia Cardemil Herrera. Es parvularia y destacada artista plástica, que se desarrolla principalmente en México

María Soledad Cardemil Herrera. Es secretaria bilingüe

Al parecer el matrimonio entre José Antonio Cardemil i Castro y Rosa Delia Vallejos Castro tuvo otros hijos, entre ellos a:

Ignacio Antonio Cardemil Vallejos (n. 1896)

José Antonio Cardemil i Castro Habría Fallecido entre ¿1909 y 1912 ?

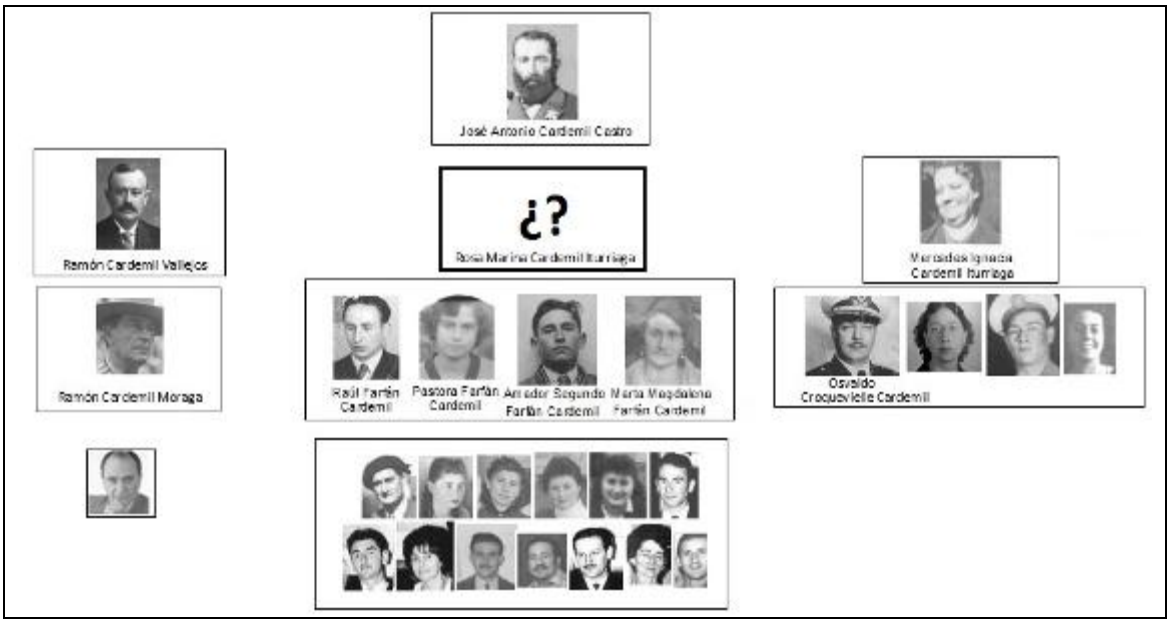

Esquema fotográfico de la familia Cardemil desde José Antonio Cardemil Castro

2.2.2 Rama genealógica de la familia Cardemil que se establece en la ciudad de Quillota, en la Región de Valparaíso.

Francisco Cardemil Arancibia contrae matrimonio con Dolores Torrejón i Torrejón
Francisco Cardemil Arancibia ¿es hijo del matrimonio en segundas nupcias de?:
José Antonio Cardemil Arancibia y Josefa Arancibia

El matrimonio entre Francisco Cardemil Arancibia y Dolores Torrejón Torrejón tiene los siguientes hijos:

Antonio Cardemil Torrejón

Don Gaspar Cardemil Torrejón nace posiblemente en 1822 y fallece el 03 de Febrero de 1876 "..*pertenece al curato de San Martín de Quillota*..". Contrae matrimonio con Nicolasa Reyes Rivadeneira (n. 1828 f. 1901). El matrimonio tiene siete hijos:

Gaspar Cardemil Reyes

Roberto Antonio Cardemil Reyes

Juan Francisco Cardemil Reyes

Dolores Cardemil Reyes

José Ignacio Cardemil Reyes

Alfredo Isaac Cardemil Reyes

Guillermo Cardemil Reyes

Máximo Cardemil Reyes

Máximo Cardemil Reyes. Nace en 1864 y a los 16 años de edad participa en la Guerra del Pacífico, en el Batallón Cívico de Artillería Naval. Participa en la Batalla de Chorrillos y en la Batalla de Miraflores, donde fue herido. Recibe la condecoración de la Campaña a Lima. Fallece el 06 de Marzo de 1891 y es sepultado en Pozo al Monte.

Máximo Cardemil Reyes

Juan Francisco Cardemil Reyes contrae matrimonio con Corina García de la Fuente. El matrimonio tiene los siguientes hijos:

Amelia Cardemil García,
Mercedes Cardemil García
Sofía Cardemil García
María Cardemil García.

María Cardemil García contrae matrimonio con Emilio Morales. El matrimonio tiene los siguientes hijos:

Antonio Morales Cardemil
Emilio Morales Cardemil
Eduardo Morales Cardemil

Dolores Cardemil Reyes contrae matrimonio con Víctor Morel del Piano

Gaspar Cardemil Reyes es presbítero

Guillermo Cardemil Reyes. Es dueño de una quinta en La Cruz, Quillota (por sucesión). Contrae matrimonio con Ismenia Alfaro Vásquez (n. 1894)

Ismenia Alfaro Vásquez es hija de Plácido Alfaro Cortés (n. 1864) e Ismenia Vásquez Fuenzalida.
Ismenia Vásquez Fuenzalida es hija de:
Manuel Vásquez Ruiz y Tránsito Fuenzalida Garcés

El matrimonio entre Guillermo Cardemil Reyes y Ismenia Alfaro Vásquez tiene un hijo:

Gustavo Cardemil Alfaro (n. 1920 f. 2008). Es un destacado político perteneciente a las filas del partido Demócrata Cristiano. Contrae matrimonio con Luz María Dávila

Gustavo Cardemil Alfaro

A continuación exponemos un pequeño artículo del diario El Mercurio de Valparaíso, en 2008, en torno al fallecimiento del ex diputado Gustavo Cardemil Alfaro:

"Si bien sus primeros pasos en la política los dio al asumir la presidencia de la Federación de Estudiantes Secundarios, cuando estudiaba en el liceo 'Santiago Escutti Orrego' de Quillota, su ciudad natal, fue en 1957 cuando se incorporó al PDC. Pronto asumió funciones como jefe sindical, consejero y delegado provincial, miembro de la Junta Nacional, vicepresidente de la colectividad y presidente de su primera convención.
Como representante de la DC fue electo diputado por la entonces llamada Sexta Agrupación Departamental, correspondiente a Quillota, Valparaíso e Isla de Pascua, en los comicios de 1965, 1969 y 1973.
Durante su permanencia en la Cámara Baja destacó su participación en la Comisión Permanente de Trabajo y Legislación Social, e integró también las comisiones de Economía y Comercio, Minería e Industrias, Gobierno Interior y Educación Pública.
La disolusión del Congreso en septiembre de 1973 terminó anticipadamente con su periodo como diputado, pero en 1989 nuevamente fue electo, esta vez por el distrito 14, correspondiente a Viña del Mar. En esta gestión integró la Comisión Permanente de Defensa Nacional, así como la de Trabajo y Seguridad Social. .."

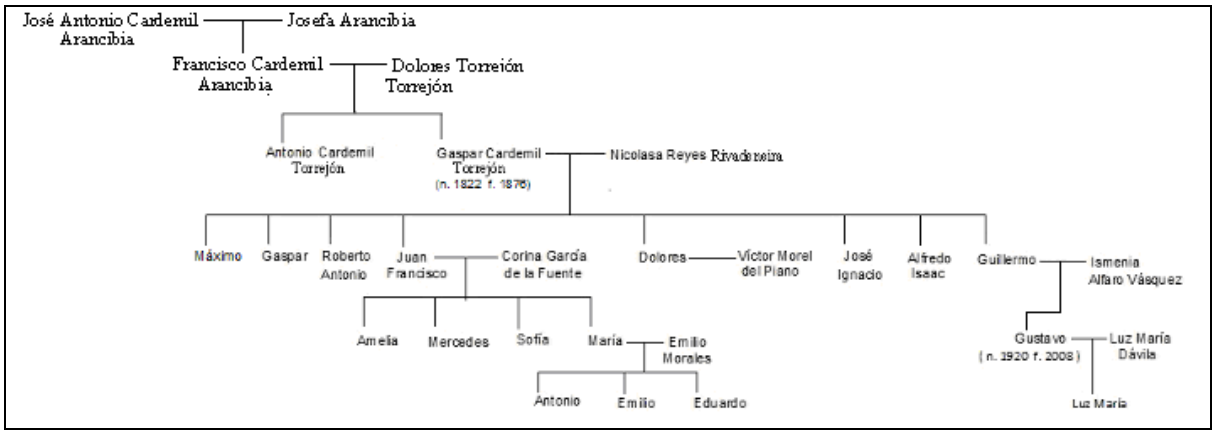

Árbol genealógico de la familia Cardemil de la ciudad de Quillota

Hijas del matrimonio en primeras nupcias entre José Antonio Cardemil i Castro con Pastoriza Iturriaga i Márquez (Capítulo **Nº 3** y capítulo **Nº 4):**

3.- <u>Mercedes Ignacia Cardemil Iturriaga y Carlos Croquevielle Quezologa</u>

…Continuación del capítulo **2**, y, principalmente el capítulo **2.1** y **2.2**

Mercedes Ignacia Cardemil Iturriaga nace en la localidad de Lolol entre los años 1877 y 1878. Es hija del matrimonio de José Antonio Cardemil i Castro y Pastoriza Iturriaga i Márquez.

Mercedes Ignacia Cardemil Iturriaga fallece "*el diecisiete de Agosto de 1962, en Santiago. Su profesión es rentista. Fallece de trombosis cerebral y es sepultada en el Cementerio General"* (según consta en el acta de defunción).

Mercedes Ignacia Cardemil Iturriaga

Mercedes Ignacia Cardemil Iturriaga contrae matrimonio con Carlos Croquevielle Quezologa, hijo de*:*

Teodoro Croquevielle y Virginia Quezologa

"Ella era cariñosa (Mercedes Ignacia Cardemil Iturriaga), escuchaba atentamente cuando le conversabas, y era de carácter fuerte. Chicha, mi hermana que me sigue, siempre nos acordamos muy bien de ella. Nos daba buenos consejos, especialmemnte en la época de pololeos…"

(Palabras de la nieta de Mercedes Ignacia Cardemil Iturriaga, Mónica Croquevielle Bachelet el 20 de Abril de 2013)

A continuación exponemos la Posesión Efectiva de la herencia dejada por Teodoro Croquevielle a su esposa Virginia Quezologa y a sus hijos Alfredo Croquevielle Quezologa, Alberto Croquevielle Quezologa, Carlos Croquevielle Quezologa, Luís Croquevielle Quezologa, Julio Croquevielle Quezologa y Teodoro Croquevielle Quezologa

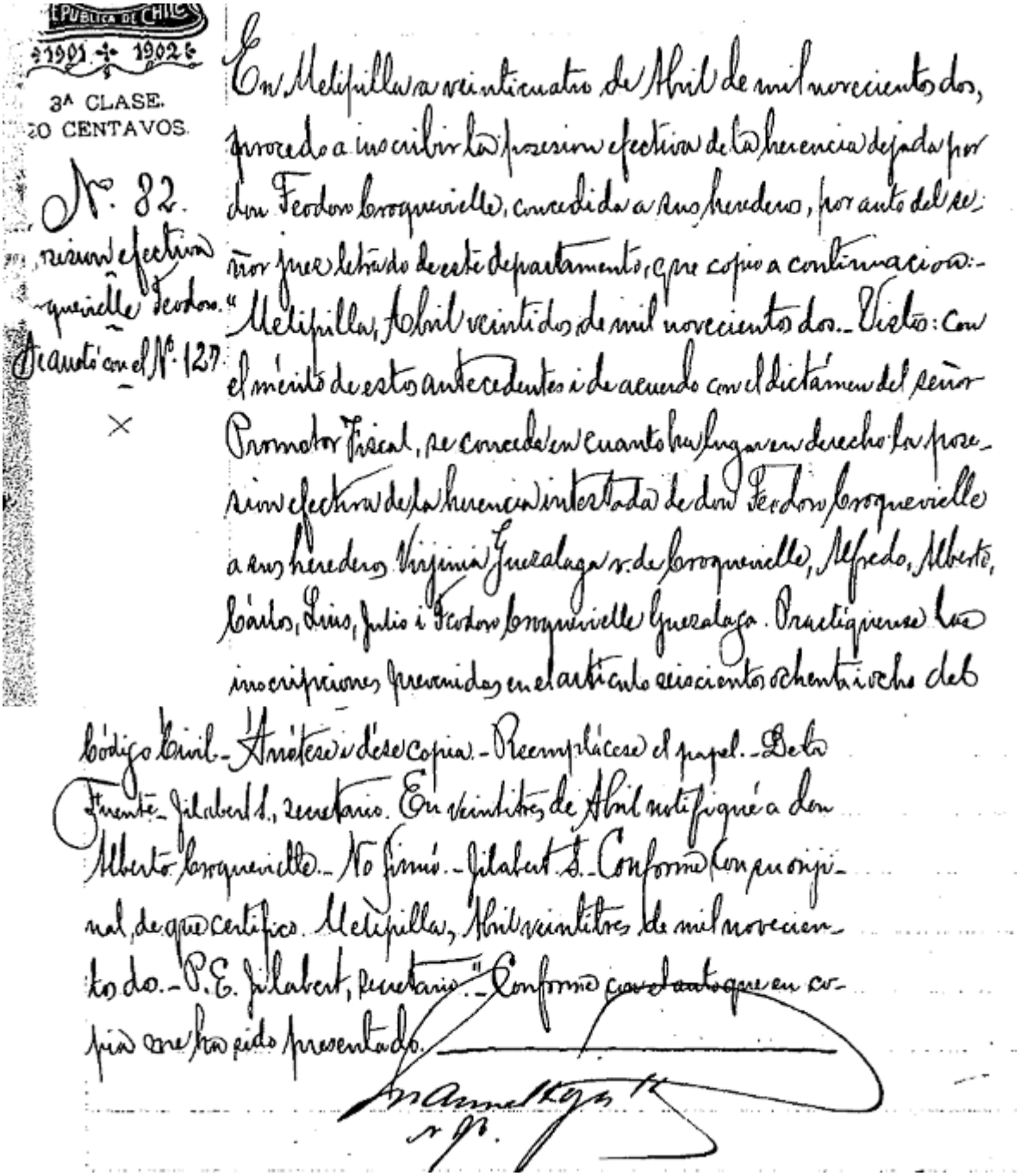

REPÚBLICA DE CHILE
1901 - 1902
3ª CLASE.
20 CENTAVOS.

Nº 82.
Posesión efectiva
Croquevielle Teodoro.
Se anotó con el Nº 127.

En Melipilla a veinticuatro de Abril de mil novecientos dos, procedo a inscribir la posesion efectiva de la herencia dejada por don Teodoro Croquevielle, concedida a sus herederos, por auto del señor juez letrado de este departamento, que copio a continuacion:- "Melipilla, Abril veintidos de mil novecientos dos.- Visto: Con el mérito de estos antecedentes i de acuerdo con el dictámen del señor Promotor Fiscal, se concede en cuanto ha lugar en derecho la posesion efectiva de la herencia intestada de don Teodoro Croquevielle a sus herederos Virjinia Guezalaga v. de Croquevielle, Alfredo, Alberto, Cárlos, Luis, Julio i Teodoro Croquevielle Guezalaga. Practíquense las inscripciones prevenidas en el artículo seiscientos ochenta i ocho del Código Civil.- Anótese i dése copia.- Reemplácese el papel.- De la Fuente.- Jilabert S., secretario. En veintitres de Abril notifiqué a don Alberto Croquevielle.- No firmó.- Jilabert S.- Conforme con su original, de que certifico. Melipilla, Abril veintitres de mil novecientos dos.- P. E. Jilabert, secretario."- Conforme con el auto que en copia me ha sido presentado.

[signature]
v. Jr.

El matrimonio entre Mercedes Ignacia Cardemil Iturriaga y Carlos Croquevielle Quezologa tiene los siguientes hijos:

Raúl Croquevielle Cardemil
Osvaldo Leopoldo Croquevielle Cardemil
Virginia de las Mercedes Yolanda Croquevielle Cardemil
Graciela Croquevielle Cardemil
Eliana Croquevielle Cardemil

Osvaldo Leopoldo Croquevielle Cardemil nace el 03 de Octubre de 1912 (oriundo de Concumen). Contrae matrimonio con Alicia Bachelet Martínez, pintora (n. 23/12/1920) el 05 de Abril de 1941.

Osvaldo Leopoldo Croquevielle Cardemil

“Osvaldo Croquevielle Cardemil, general (r) de la Fuerza Aérea, tío de la Presidenta Michelle Bachelet Jeria, tuvo una muy cercana relación con el padre de la Mandataria.
Nació en Santiago el 3 de octubre de 1912. Estudió en el Instituto Nacional, la Escuela Militar y la Escuela de Aviación. Egresó de esta última en 1932, como alférez.
En 1938 fue instructor de vuelo y director del Club Aéreo de Chile. Entre 1939 y 1941 fue instructor de vuelo y profesor de la Escuela de Aviación.
Como piloto se ganó una notable reputación, ya que le llamaban ‘La Muñeca de Oro’. De hecho, fue el primer piloto del avión presidencial ‘El Canela’, en 1947, bajo la presidencia de González Videla.
En 1956 asumió como director de la Academia de Guerra Aérea. En 1958 fue jefe de la Misión Aérea de Chile en Washington. El mismo año fue delegado de la FACh ante la Junta Interamericana de Defensa…”

"…Recibió condecoraciones en Estados Unidos, Brasil, Argentina y Chile.
En 1959 asumió como director de la Escuela de Aviación y luego se desempeñó, en dos períodos, como director de Aeronáutica Civil: entre 1962-1968 y 1970-73.
En 1967 inauguró el Aeropuerto de Pudahuel.
Casado con Alicia Bachelet, hermana del general Alberto Bachelet, Croquevielle tuvo numerosos gestos hacia sus familiares después de 1973.
Cuando el general Bachelet murió, en 1974, en la Capilla General Castrense no quisieron recibir el ataúd. Luego que Croquevielle amenazara con dejar el féretro en la vereda, les permitieron depositarlo en una pequeña sala.
Más tarde realizó importantes gestiones en favor de la Presidenta Bachelet y su madre, Ángela Jeria.
En 1975 intercedió ante el general Gustavo Leigh y el entonces ministro del Interior, César Benavides, para que fueran liberadas de su detención y posteriormente expulsadas de Chile. Esto, según ellas, les salvó la vida.
Después, en 1979, el general también presionó para conseguir que madre e hija pudieran retornar al país. Para ello habló con el general Fernando Matthei.
Cuando las dos volvieron a Chile, Croquevielle las fue a esperar al aeropuerto.
Cuando Ángela Jeria tuvo que partir exiliada, en 1975, le pidió a Croquevielle que guardara las 17 cartas que Alberto Bachelet escribió durante los seis meses en que estuvo detenido. Él ocultó la caja y se la entregó cuatro años más tarde.
A los funerales de Croquevielle asistieron el comandante en jefe saliente, Osvaldo Sarabia, y su sucesor, Ricardo Ortega.
En la ocasión, el actual director de Aeronáutica, general Enrique Rosende, destacó que en ese cargo Croquevielle impulsó un plan nacional de aeropuertos y pequeños aeródromos, lo que permitió la construcción de terminales que operan hasta hoy…"

Alicia Bachelet Martínez es hermana de Alberto Bachelet Martínez que llegó a ser brigadier general de la Fuerza Aérea y miembro del gobierno de la Unidad Popular (murió en 1974 en la Cárcel Pública producto de las múltiples sesiones de tortura a las que fue sometido), y, padre de la presidenta de Chile, Michelle Bachelet Jeria quien gobernó en el período 2006-2009.

El matrimonio entre Osvaldo Leopoldo Croquevielle Cardemil y Alicia Bachelet Martínez tiene los siguientes hijos:

Mónica Lilia Croquevielle Bachelet
María Alicia Croquevielle Bachelet
Osvaldo Álvaro Croquevielle Bachelet
Patricia Marcela Croquevielle Bachelet

Mónica Lilia Croquevielle Bachelet nace Estados Unidos el 06 octubre 1942. Se desempeña como profesora de inglés. Trabaja en el colegio Saint George y, desde 1976 a 1996, en el colegio Nido de Águilas. Contrae matrimonio con Juan de la Barra, economista. Tienen Tres hijos:

Álvaro de la Barra Croquevielle. Economista del Ministerio de R.R.E.E.

María Cecilia de la Barra Croquevielle. Profesora de inglés en el colegio Nido de Águilas

Francisco de la Barra Croquevielle. Ingeniero comercial

María Alicia Croquevielle Bachelet nace el 28 diciembre 1943 Santiago. Contrae matrimonio con Julio Alejandro Lobos Troncoso (n. 14/09/45) el 27 Marzo de 1969, que posteriormente fue anulado.
El matrimonio entre María Alicia Croquevielle Bachelet y Julio Alejandro Lobos Troncoso tres hijos:

Macarena Lobos Croquevielle
Alessandra Lobos Croquevielle

Alessandra Lobos Croquevielle

Osvaldo Alvaro Croquevielle Bachelet nace en Santiago el 25 de Noviembre de 1949. Es Ingeniero electrónico y se desempeña como Gerente General de Cisco Chile. También se desempeñará en un proyecto educativo a nivel comunal. Contrae Matrimonio con Cristina Elena Sepúlveda Pérez, tecnóloga médico. El matrimonio tiene tres hijos.

Osvaldo Alvaro Croquevielle Bachelet

“Alvaro Croquevielle es Gerente General de Cisco Systems en Chile. Es responsable por el liderazgo de la compañía en ese mercado.
Antes de unirse a Cisco Systems, Álvaro Croquevielle fue Gerente Comercial e Internacional del Grupo Coasin, donde desarrolló diversos proyectos de telecomunicaciones y participó de forma activa en el desarrollo de tecnología de comunicaciones digitales en Brasil. A comienzos de la década de los ‘80 fue responsable de la ingeniería de Telefónica Manquehue y entre sus logros se destaca el ser autor de tres patentes de inventos.
Croquevielle es Ingeniero Civil Electricista de la Universidad de Chile con especialidad en Electrónica y Telecomunicaciones. Tiene un post grado en Telecomunicaciones Digitales en Eindhoven, Holanda.”

Patricia Marcela Croquevielle Bachelet nace en Santiago el 10 julio 1956. Contrae matrimonio con Hugo Riquelme Royo. El matrimonio tiene tres Hijos, entre ellos:

Cristian Andrés Riquelme Croquevielle (n. 07/05/79)

Eliana Croquevielle Cardemil nace el 20 de Diciembre de 1922 (Oriunda de Peñaflor). Trabajará más tarde como alcaide de la cárcel de mujeres. Contrae matrimonio con Mateo Enrique Leonidas Concha Concha (n.22/07/1909) el 19 de Abril de 1965. Fallece en 2010 de un infarto cardíaco en su departamento de la Villa Frei de Ñuñoa. Su sobrina Mónica Croquevielle Bachelet se hará cargo de los trámites de sepultura.

María Graciela Croquevielle Cardemil

María Graciela Croquevielle Cardemil

Raúl Croquevielle Cardemil (n. 18/07/1911) contrae matrimonio con Luzmira Elena Pizarro Gutiérrez (n. 29/04/1915), el 30 de Enero de 1954.
Raúl Croquevielle Cardemil fallece el 12 de Junio de 1983, en Maipú

Raúl Croquevielle Cardemil

Raúl Croquevielle Cardemil habría tenido un hijo con Elena Inda:

Raúl Croquevielle Inda (n. 1935). Contrae matrimonio con María Alicia Aguayo Mandiboure con quien tiene varios hijos:

María Paula Croquevielle Aguayo (n. 1963)
Raúl Andrés Croquevielle Aguayo

Raúl Andrés Croquevielle Aguayo contrae matrimonio con Marcela Huepe Minoletti con quien tiene tres hijos:

Pablo Croquevielle Huepe (n. 1985)
Tomás Croquevielle Huepe (n. 1989)
Andrés Croquevielle Huepe (n. 1999)

Pablo Croquevielle Huepe

Pablo Croquevielle Huepe es un destacado fotógrafo profesional

Virginia de las Mercedes Yolanda Croquevielle Cardemil (n. 08/08/1918) contrae matrimonio con Teodoro Sommer Holuscha (n. 09/10/1906) el 29 de Abril de 1944.

Virginia de las Mercedes Yolanda Croquevielle Cardemil

El matrimonio entre Virginia de las Mercedes Yolanda Croquevielle Cardemil y Teodoro Sommer Holuscha tiene un hijo:

Alex Sommer Croquevielle

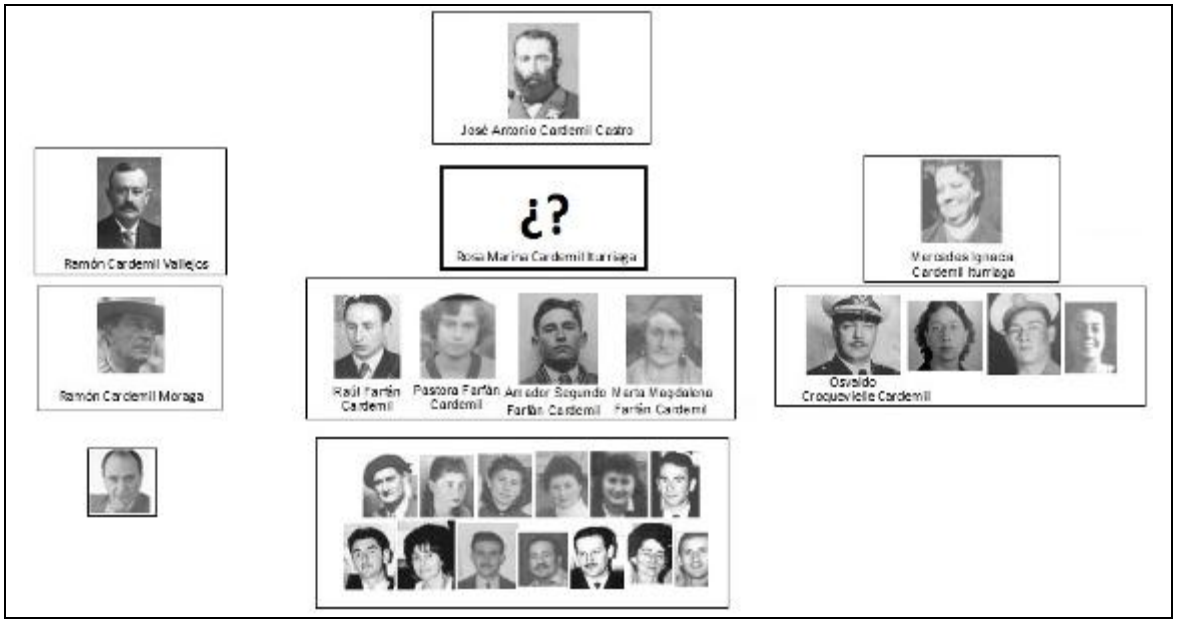

Esquema genealógico de la familia Cardemil desde José Antonio Cardemil Castro

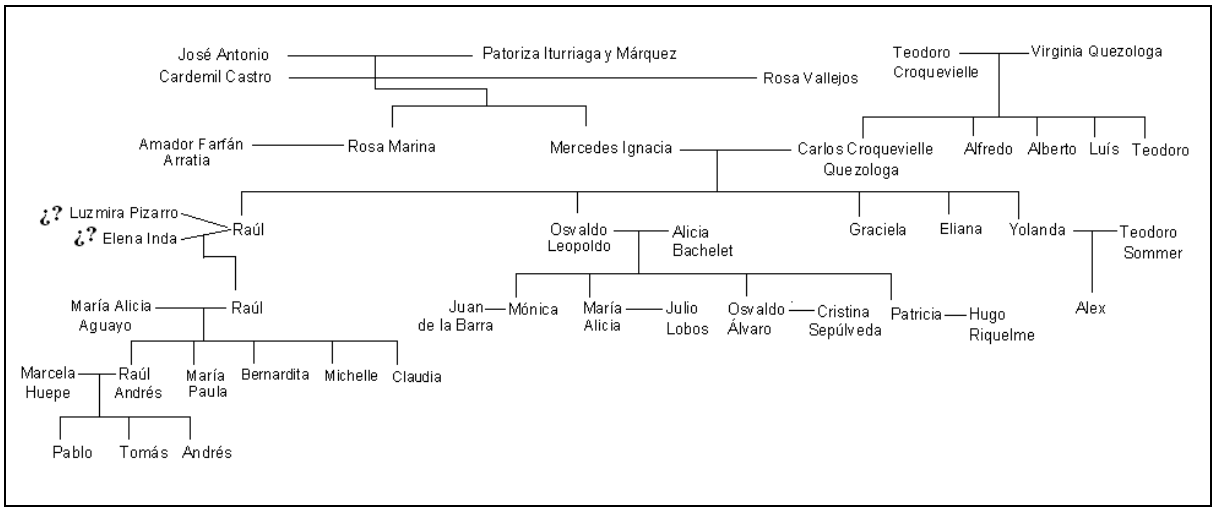

Árbol genealógico de la familia Croquevielle, desde los matrimonios entre Teodoro Croquevielle con Virginia Quezologa y José Antonio Cardemil Castro con Pastoriza Iturriaga i Márquez (y más tarde con Rosa Vallejos)

4.- Rosa Marina Cardemil Iturriaga y Amador Farfán Arratia

…Continuación del capítulo Nº **2**, y, principalmente el capítulo Nº **2.1** y Nº **2.2**

Rosa Marina Cardemil Iturriaga, nace en 1873, en la localidad de Culencó

(*El fundo de Culencó, con su cementerio antiguo, pertenece a la comuna de Lolol, a pocos kilómetros al sur de esta ciudad. Culencó está muy cerca de Ranguil. Culencó se encuentra a los alrededores del Estero de Quiahue, muy cerca de donde es oriundo su padre José Antonio Cardemil i Castro, ver capítulo Nº **2.2.1.2.5***)

Rosa Marina Cardemil Iturriaga es hija del matrimonio entre José Antonio Cardemil i Castro y Pastoriza Iturriaga i Márquez

(Sobre Pastoriza Iturriaga i Márquez hay información en "Familia Iturriaga…" en el capítulo Nº **2.1** La Familia Iturriaga se asocia la ciudad de Teno, Rauco, Comalle y otras)

Pastoriza turriaga i Márquez fallece a los treinta y ocho años de edad, en 1882, cuando su hija Rosa Marina Cardemil Iturriaga tiene nueve años de edad y su otra hija, Mercedes Ignacia Cardemil Iturriaga, tiene cuatro años de edad.
Pastoriza Iturriaga i Márquez es sepultada en el cementerio católico de Curicó.

José Antonio Cardemil i Castro contrae matrimonio en segundas nupcias con Rosa Delia Vallejos Castro (capíulo Nº **2.2**)

Rosa Marina Cardemil Iturriaga contrae matrimonio con Amador Farfán Arratia en la subdelegación de Lolol, del Departamento de Vichuquén, el 20 de Abril de 1893

(De acuedo a los datos aportados en el acta de matrimonio original Amador Farfán Arratia habría tenido "*veinte i seis años de edad siendo natural y residente en Paniahue de Santa Cruz, agricultor*", en tanto que Rosa Marina Cardemil Iturriaga a la sazón tiene "*veinte i cinco años de edad, natural y residente en Culencó de esta cicunscripción*")

Amador Farfán Arratia es hijo de:
Juan de la Cruz Farfán Labra y Pabla Arratia Verdugo

Amador Farfán Arratia nace, posiblemente, de la localidad de Paniahue el 21 de Septiembre del año 1863 (¿o del año 1867 ?). Se compromete con Rosa Marina Cardemil Iturriaga. Él habría trabajado en la hacienda de la familia de Rosa Marina Cardemil Iturriaga *(la hacienda de la familia Cardemil cruza el estero de Quiagüe o Quiahue*), como administrador tal vez. En el fundo había venta de jabones, de queso, de cueros, de pavos, etc. La familia Cardemil al parecer no habría estado de acuerdo con esta relación.
De esta manera, Amador Farfán Arratia contrae matrimonio con su novia, que a la sazón tenía 20 años de edad (25 años de acuerdo al acta de matrimonio), mientras que él, tenía 30 años de edad (26 años de acuerdo al acta de matrimonio).

Era Abril del año 1893. Rosa Marina Cardemil Iturriaga lamentablemente habría sido desheredada a raíz de este matrimonio *(no lo podemos asegurar*).

En ese contexto nace la primera hija de este matrimonio, Marta Magdalena Farfán Cardemil, en el año 1896

Don Amador Farfán Arratia compra una vivienda en "Barreal" en 1900:

"San Fernando dos de Diciembre de mil novecientos dos. Por escritura estendida ante mí en diecinueve de Diciembre de mil novecientos, don Amador Farfán compró a don Manuel Segundo Cabello, por el precio de doscientos pesos, un retazo de terreno como de un cuarto de cuadra de estensión, poco más o menos, ubicada en 'Barreal', undécima subdelegación de este departamento i que deslinda: al Norte, con camino de los Boldos a Palmilla; al Sur con terrenos de don Juan de la Cruz Farfán; al oriente, con los de doña Elvira Farfán i al Poniente, con don Josías Marín. Esta inscripción se ha efectuado previa la publicación de aviso en el Número setenta i uno del periódico 'El Independiente' i por tres carteles fijados en los lugares de costumbre. Los contratantes son vecinos de este departamento. En la venta se comprende…"
(Archivo Nacional de Chile, inscripción N° 780)

A continuación exponemos una copia del documento original en que Amador Farfán Arratia compra un terreno en el ector de “Barreal”
(*Archivo Nacional*)

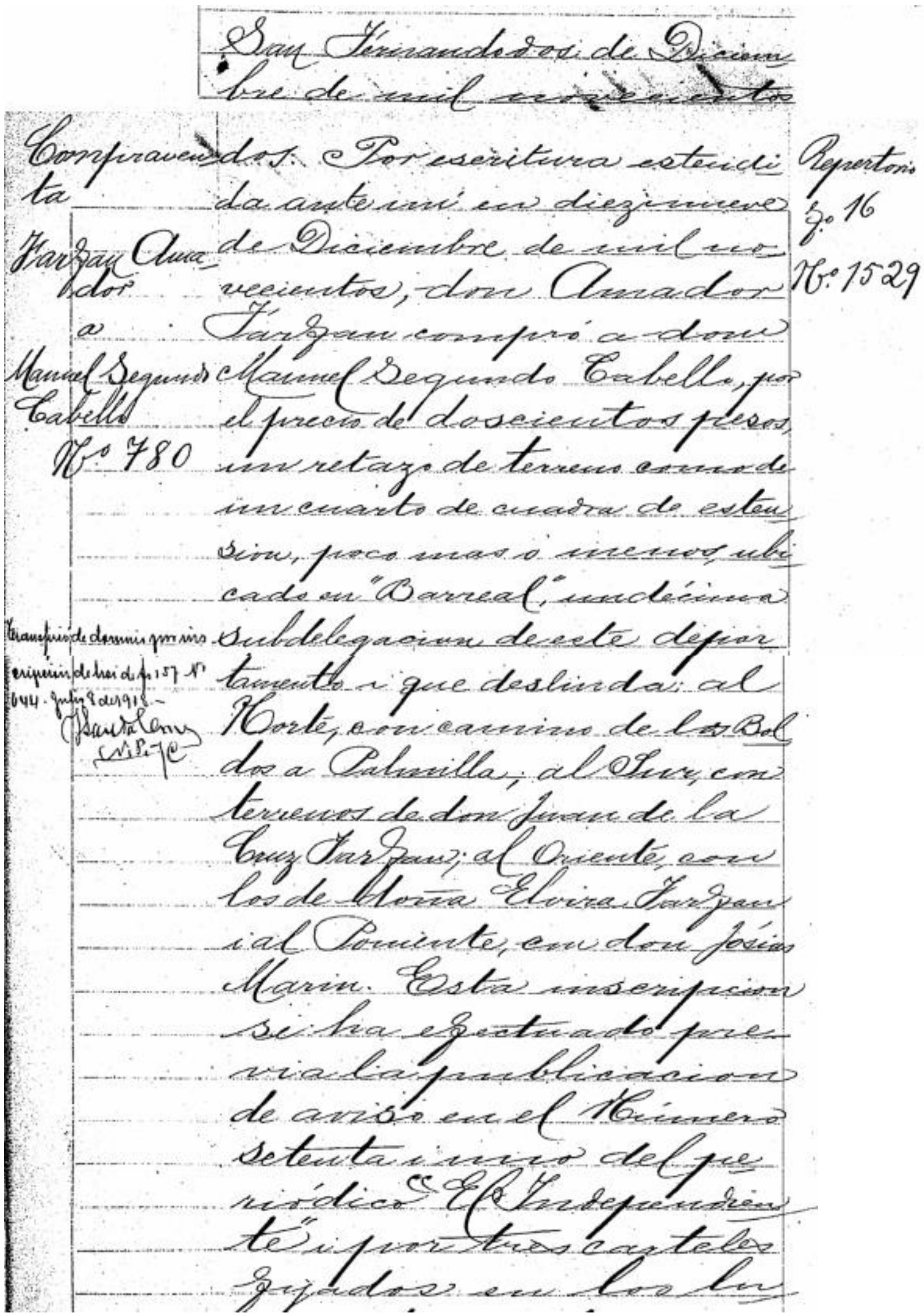

San Fernando dos de Diciembre de mil novecientos

Compraventa Farfan Amador a Manuel Segundo Cabello Nº 780

Por escritura estendida ante mí en diezinueve de Diciembre de mil novecientos, don Amador Farfan compró a don Manuel Segundo Cabello, por el precio de doscientos pesos, un retazo de terreno como de un cuarto de cuadra de estension, poco mas o menos, ubicado en "Barreal", undécima subdelegacion de este departamento i que deslinda: al Norte, con camino de los Boldos a Palmilla; al Sur, con terrenos de don Juan de la Cruz Farfan; al Oriente, con los de doña Elvira Farfan i al Poniente, con don Josías Marin. Esta inscripcion se ha efectuado previa la publicacion de aviso en el número setenta i uno del periódico "El Independiente" i por tres carteles fijados en los lu

Repertorio Fº 16 Nº 1529

Transferido dominio por inscripcion de hoi de fs 157 Nº 644. Julio 8 de 1918.-

El sector indicado en el documento anterior, Barreal, estaría un poco hacia el Norte y el Poniente de la ciudad de Santa Cruz

A continuación exponemos el Árbol de Costados de Rosa Marina Cardemil Iturriaga hasta la quinta generación hacia atrás.

De acuerdo al siguiente esquema, la primera mujer que portaría el ADN mitocondrial del autor de este escrito, de la cual tenemos noción, sería, como dijimos anteriormente, Doña Ana Josefa Ruíz de Gamboa i Iturriaga (*esquema del genealogista Enrique Molina Canales*).

<table>
<tr><th colspan="5">Arbol de Costados</th></tr>
<tr><th></th><th>PADRES</th><th>ABUELOS</th><th>BISABUELOS</th><th>TERCEROS ABUELOS</th></tr>
<tr><td rowspan="16">Rosa Marina Cardemil Iturriaga</td><td rowspan="8">José Antonio Cardemil Castro</td><td rowspan="4">José Ignacio Cardemil Bravo</td><td rowspan="2">José Antonio Cardemil y Arancibia</td><td>Antonio Cardemil Taibo</td></tr>
<tr><td>Antonia Arancibia y Farías</td></tr>
<tr><td rowspan="2">María Mercedes Bravo De Navega y Garcés de Marcilla</td><td>José Antonio Bravo de Naveda Maturana</td></tr>
<tr><td>María Mercedes Garcés Marcilla Aliaga</td></tr>
<tr><td rowspan="4">María del Rosario Castro y Maturana</td><td rowspan="2">Clemente Castro y del Pino</td><td>Pedro de Castro y Cuevas</td></tr>
<tr><td>Bernarda del Pino Suárez de Toledo</td></tr>
<tr><td rowspan="2">Ana María de Maturana y Guzmán Coronado</td><td>Cayetano Maturana de los Ríos</td></tr>
<tr><td>Bernardita Guzmán Coronado</td></tr>
<tr><td rowspan="8">Pastoriza Iturriaga y Márquez</td><td rowspan="4">Diego de Iturriaga y Labbe</td><td rowspan="2">Juan Antonio de Iturriaga y Ruíz de Gamboa</td><td>Vicente de Iturriaga y Labbe</td></tr>
<tr><td>Micaela Ruíz Gamboa Torrealba</td></tr>
<tr><td rowspan="2">Carmen de Labbe y Donoso</td><td>Manuel de Labbé y Gajardo</td></tr>
<tr><td>Francisca Donoso e Iturriaga</td></tr>
<tr><td rowspan="4">María del Carmen Márquez y Canales</td><td rowspan="2">Manuel Márquez y Blanco</td><td>Miguel Márquez</td></tr>
<tr><td>Manuela Blanco</td></tr>
<tr><td rowspan="2">María Dionisia Canales de la Cerda y Gamboa</td><td>Cristóbal Canales Cerda y Fuenzalida</td></tr>
<tr><td>Ana Josefa Ruíz de Gamboa</td></tr>
</table>

El matrimonio entre Rosa Marina Cardemil Iturriaga y Amador Farfán Arratia tiene los siguientes hijos:

Marta Magdalena Farfán Cardemil (n. 1896 f. 1960)
Eugenia Farfán Cardemil (*Zulema*)
Amador Segundo Farfán Cardemil
Pastora Farfán Cardemil
María Yolanda Farfán Cardemil
Oscar Alejandro Farfán Cardemil
Raúl Farfán Cardemil.

Un día cualquiera del año 1935

"Rosa Marina Cardemil Iturriaga se pone de pié y mientras comienza a toser, con una tos breve, prepara un caldo de ave bien calientito. La salamandra tempera el ambiente. Era invierno y afuera llovía. Ella el día anterior estuvo haciendo pan amasado en su casa de la calle Carampangui.
Lo único que se escuchaba en la avenida Manuel Rodríguez, de San Fernando, era uno que otro perro a lo lejos. Se alcanzaba a ver también un caballo a paso lento acercándose a una esquina. Ella se pone de pié y se va caminando con su vestido largo y negro, con su charlón en la espalda. Se la ve caminando con su bastón y su cabello blanco rumbo a la casa de su hija Marta Magdalena Farfán Cardemil"

Don Amador Farfán Arratia, es un hombre alto, medio rubio y de ojos verdes que ya entrado en años fue cambiando paulatinamente su conducta habitual. Al parecer quienes lo conocían dicen haber visto a otro Amador, no a aquel hombre tan centrado, si no más bien a un hombre que poco a poco se fue desenfocando mentalmente. El tiempo irreversible esconderá la verdadera versión del caso.

Antepasados de Amador Farfán Arratia:

Jacinto Arratia Fajardo contrae matrimonio con Gregoria Paredes Moreno. El matrimonio tiene un hijo:

Pedro Arratia Paredes contrae matrimonio con Ana Josefa Verdugo de la Rosa:

Ana Josefa Verdugo de la Rosa es hija de:
Juan Verdugo y Ana de la Rosa.

El matrimonio entre Pedro Arratia Paredes y Ana Verdugo de la Rosa tuvo varios hijos:

Deonicio Arratia Verdugo
Jesús Arratia Verdugo
José María Arratia Verdugo
Pabla Arratia Verdugo
Nieves Arratia Verdugo

Pabla Arratia Verdugo, nace, tal vez, en 1825, en Los Parrones. Contrae matrimonio con Juan de la Cruz Farfán Labra.

José Luís Farfán contrae matrimonio con Micaela Labra. El matrimonio tiene, entre otros, un hijo:

Juan de la Cruz Farfán Labra

Pabla Arratia Verdugo contrae matrimonio con Juan de la Cruz Farfán Labra en la Iglesia Parroquial de Santa Cruz de Colchagua ¿el 27 de Julio de 1866?. El matrimonio tiene los siguientes hijos:

Genoveva Farfán Arratia (fallece siendo niña)
Beatriz Farfán Arratia
Samuel Farfán Arratia
Elvira Farfán Arratia
Amador Farfán Arratia (n. 1863)

Elvira Farfán Arratia contrae matrimonio con Liborio Núñez. El matrimonio tiene los siguientes hijos:

Leontina Núñez Farfán
Humberto Núñez Farfán
Altamira Núñez Farfán

Elvira Farfán Arratia tiene una propiedad en la localidad de Paniahüe. Queda viuda en el año 1915 y fallece en el año 1919.

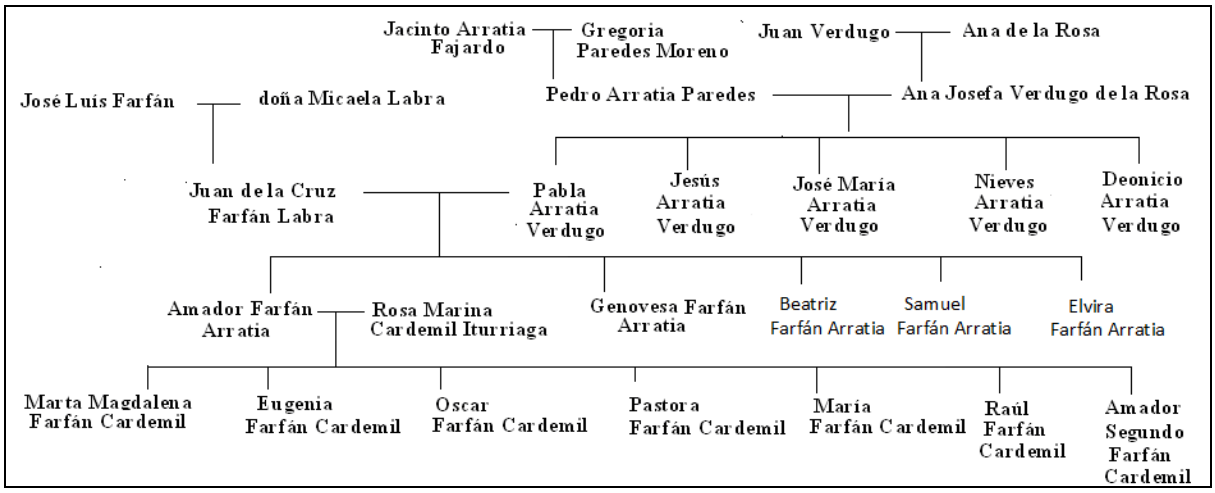

Árbol Genealógico de la familia Farfán - Arratia

Pabla Arratia Verdugo deja en herencia su propiedad a sus hijos, entre ellos a don Amador Farfán Arratia, en el año 1895:

"…se concede en cuanto a lugar en derecho, la posesión efectiva de la herencia que da por fallecimiento de doña Pabla Arratia Verdugo a cónyuge sobreviviente don Juan de la Cruz Farfán i a sus hijos legítimos Beatriz, Amador, Samuel i Elvira Farfán Arratia. Inscríbanse este auto i el levantamiento de fojas una en el Conservador de Bienes Raíces…doña Pabla Arratia Verdugo con fecha veintiséis de Octubre del noventa y cinco ante el oficial civil de la circunscripción de este departamento don Federico Herrera i el cual la testadora declara ser Chilena, haber nacido en Los Parrones de este departamento i estar domiciliada en Paniahüe del mismo, ser hija legítima de don Pedro Arratia i de doña Josefa Verdugo i tener más o menos setenta años de edad ; haber sido casada con don Juan de la Cruz Farfán Labra i haber procreado en dicho matrimonio cinco hijos: Beatriz, Amador Genoveva, Samuel i Elvira Farfán Arratia; de estos Genoveva murió de menos edad sin dejar descendencia i a los restantes instituyó por sus únicos i universales herederos…"
(Archivo Nacional de Chile, inscripción N° 750, fojas 383 y 384)

La localidad de Los Parrones estaría situada al norte de la ciudad de Santa Cruz

A continuación exponemos un fragmento original del documento anterior

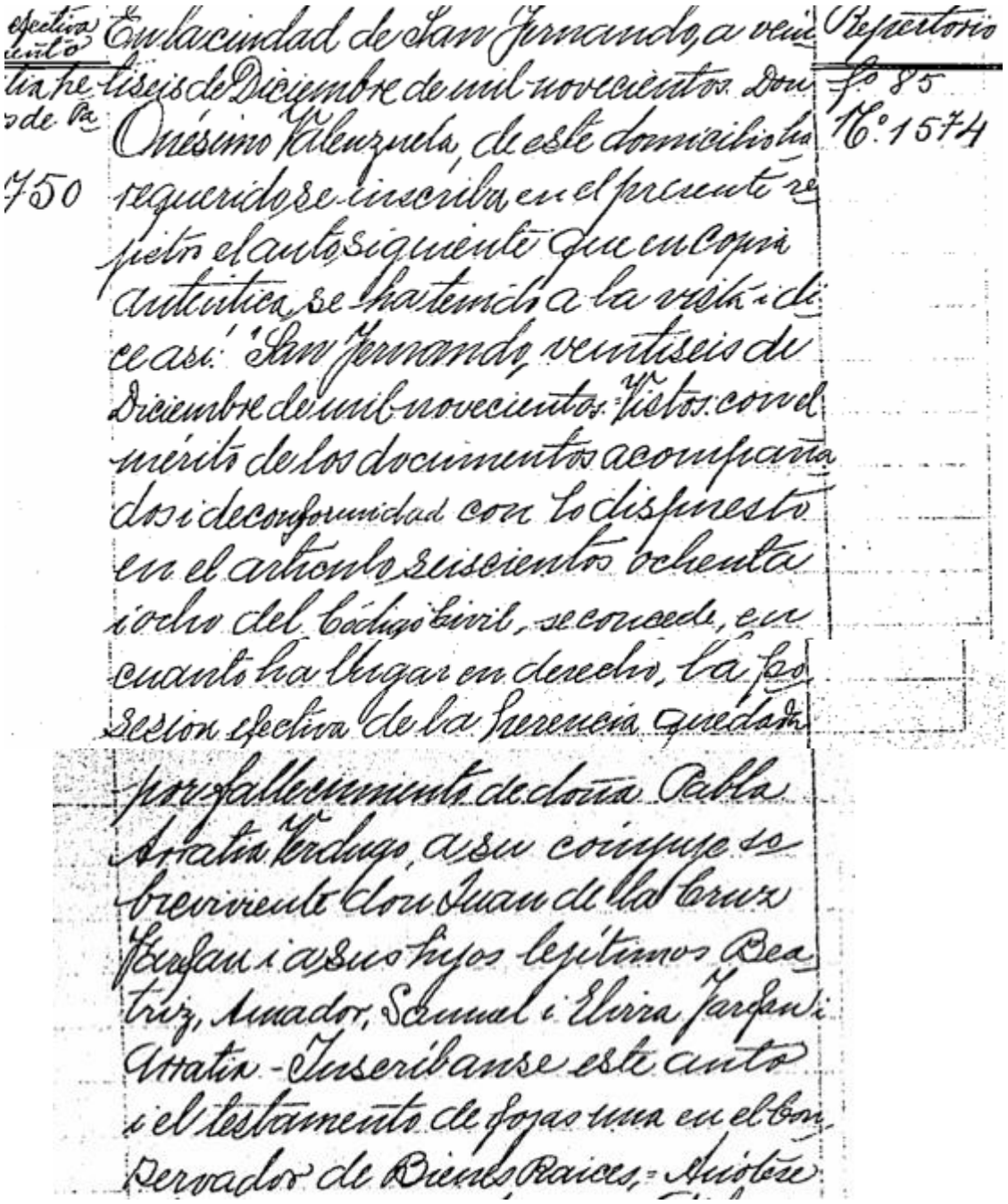

En la ciudad de San Fernando, a veinti-
seis de Diciembre de mil novecientos. Don
Onésimo Valenzuela, de este domicilio ha
requerido se inscriba en el presente re-
gistro el auto siguiente que en copia
autentica se ha tenido a la vista i de-
ce así: "San Fernando, veintiseis de
Diciembre de mil novecientos. Vistos: con el
mérito de los documentos acompaña-
dos i de conformidad con lo dispuesto
en el artículo trescientos ochenta
i ocho del Código Civil, se concede, en
cuanto ha lugar en derecho, la po-
sesion efectiva de la herencia quedada
por fallecimiento de doña Rosa
Arratia Verdugo, a su cónyuge so-
breviviente don Juan de la Cruz
Vergara i a sus hijos legítimos Bea-
triz, Amador, Samuel i Elvira Vergara
Arratia. - Inscríbanse este auto
i el testamento de fojas una en el Con-
servador de Bienes Raices. - Anótese

Repertorio
Fs 85
N° 1574

750

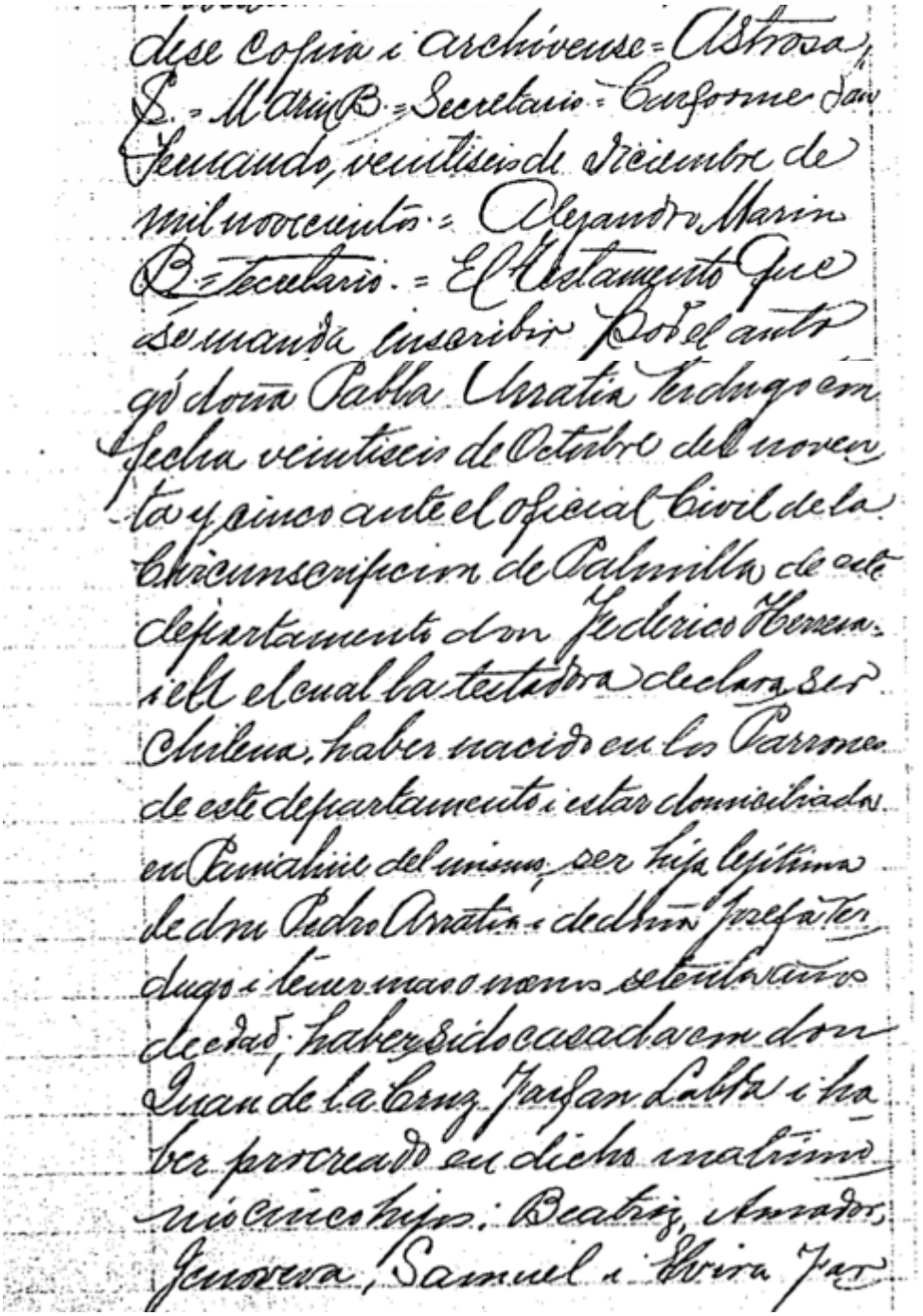

dese copia i archívense = Astrosa,
S. = Marin B. = Secretario = Conforme San
Fernando, veintiseis de diciembre de
mil novecientos = Alejandro Marin
B. = Secretario. = El Testamento que
se manda inscribir por el auto
gó doña Pabla Arratia Verdugo con
fecha veintiseis de Octubre del noven
ta y cinco ante el oficial Civil de la
Circunscripcion de Palmilla de este
departamento don Federico Herrera
i el cual la testadora declara ser
chilena, haber nacido en los Parrones
de este departamento i estar domiciliada
en Paniahüe del mismo, ser hija legítima
de don Pedro Arratia i de doña Josefa Ver
dugo i tener mas o menos setenta años
de edad; haber sido casada con don
Juan de la Cruz Farfan Labra i ha
ber procreado en dicho matrimo
nio cinco hijos: Beatriz, Amador,
Genoveva, Samuel i Elvira Far

De este documento se desprende que doña Pabla Arratia Verdugo falleció antes que su esposo, posiblemente en el año 1895 (o un año antes); que nació en Los Parrones; que vive, hasta esa fecha, en la localidad de Paniahüe; que es hija de don Pedro Arratia y de doña Josefa Verdugo; que a la sazón tiene setenta años de edad (por lo tanto habría nacido posiblemente en el año 1825); que es casada con Juan de la Cruz Farfán Labra; que tuvo cinco hijos, entre ellos a Amador Farfán Arratia, y, que su hija Genoveva Farfán Arratia falleció antes que los demás, sin dejar herederos.

Paniahüe, es un ramal de Santa Cruz. Es un villorrio no muy lejos de Nancagua, donde existe un puente antiguo y una estación de trenes que ve pasar esporádicamente uno que otro tren. Es en este pequeño pueblo en donde se vio aparecer en más de alguna oportunidad a la esposa de don Amador Farfán Arratia, Rosa Marina Cardemil Iturriaga, aunque ella no vivió allí, puesto que quien vivió allí fue su suegra Pabla Arratia Verdugo. Esta última habría fallecido en 1895.

Rosa Marina Cardemil Iturriaga vivió un tiempo con su hija Pastora Farfán Cardemil, en la calle Carampangui. También iba constantemente a la casa de su otra hija, Marta Magdalena Farfán Cardemil, la mayor de sus hijas, que vivía a pocas cuadras de allí, sin embargo, fue uno de su hijos, el menor de todos, Raúl Farfán Cardemil, quien vivió con ella hasta el año 1935.

En sus últimos años de vida Rosa Marina Cardemil Iturriaga es recordada por su nieta Marta Lucidia Moreno Farfán. Según ésta, su abuela no era muy alta, se sentaba en una silla de totora, con su sempiterno vestido negro con pollera larga. Recuerda además que su abuela, con sus propias manos, preparaba un puro con un papel amarillo al cual le aplicaba tabaco o una hierba especial para el asma, ya que ella sufría de este mal. Olía un polvo de color verdoso que venía en un embase de metal. Su nieta, Marta Lucidia Moreno Farfán, le preparaba un tarro con arena para que su abuela escupiera de vez en cuando.

Rosa Marina Cardemil Iturriaga fallece el *primero de Junio de 1935*. Sus restos están en el cementerio municipal de San Fernando. Falleció, como dice el acta de defunción, de "*uremia e insuficiencia cardíaca*" (de a cuerdo al certificado de defunción). Su hijo menor, Raúl Farfán Cardemil, se hizo cargo de los trámites finales de su madre, cuando el muchacho tenía sólo veintiún años de edad.

Don Amador Farfán Arratia ya estaba fallecido en el año 1935. Poco antes de morir, en 1934, o antes, él va en una victoria a despedirse de su hija mayor, Marta Magdalena Farfán Cardemil, rumbo a la estación de trenes ya que al parecer iba a tratarse con algunos médicos en la ciudad de Santiago. Otros dicen que él se habría quitado la vida.

La perrita blanca y crespa, la "Perlita", la víctima de don Amador Farfán Arratia, quedó en el olvido.

Al funeral de Rosa Marina Cardemil Iturriaga asistieron sus hijos Raúl Farfán Cardemil, Marta Magdalena Farfán Cardemil y Pastora Farfán Cardemil, pero su hija Eugenia "Zulema" Farfán Cardemil no pudo estar presente debido a que su esposo, Carlos Fuentes León, ocultó el telegrama que daba aviso de tan triste acontecimiento.

Dicen que su hija Pastora Farfán Cardemil no pudo seguir viviendo en la misma casa en que albergó a su madre.

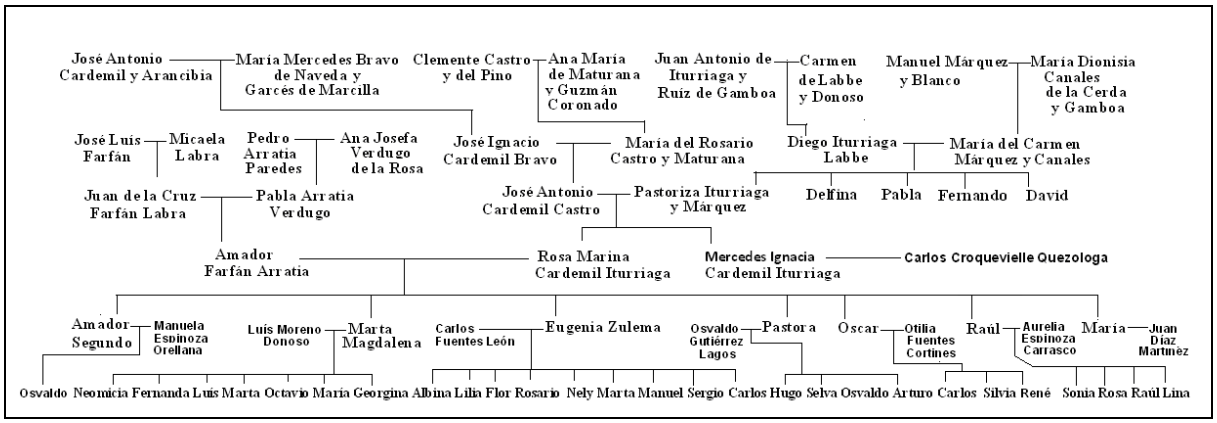

Árbol Genealógico general de las familias con apellido Farfán, Cardemil, Arratia, Iturriaga y otros, que apunta a la descendencia de doña Rosa Marina Cardemil Iturriaga y don Amador Farfán Arratia

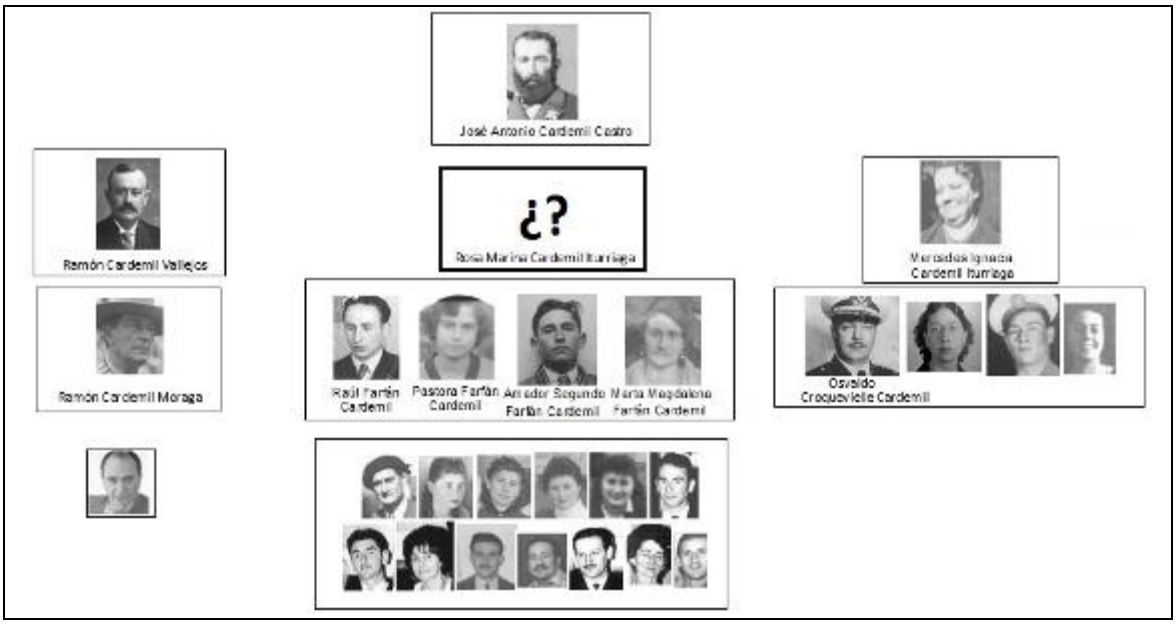

Esquema genealógico de la familia Cardemil desde José Antonio Cardemil Castro

Los descendientes de Rosa Marina Cardemil Iturriaga y Amador Farfán Arratia están expuestos en el capítulo ***5,*** *y desde el capítulo* ***8.6.1*** *en adelante. En la Segunda Parte de este trabajo,* desde el capítulo **1.2.4.6.6.4.2.1**

5.- Hijos Amador Farfán Arratia y Rosa Marina Cardemil Iturriaga

5.1.- Oscar Alejandro Farfán Cardemil

Oscar Alejandro Farfán Cardemil es hijo de Rosa Marina Cardemil Iturriaga y Amador Farfán Arratia. Nace en el año 1903. Se desempeña como detective. Contrae matrimonio con Otilia Fuentes Cortines quien fallece en 1986.

Oscar Farfán Cardemil tiene un problema en la piel (en ciertas regiones carecía de melanina) puesto que habría sido contaminado con aguas con radiación en el sector de Valparaíso

El matrimonio se traslada de una ciudad a otra dependiendo del tipo de investigación que a Oscar Farfán Cardemil le encomendaran. Vivieron en San Fernando en la calle Nacimiento aproximadamente entre los años 1939 y 1942. Viven además en Rancagua, en Valparaíso, en Temuco y en otras ciudades más.

Oscar Alejandro Farfán Cardemil

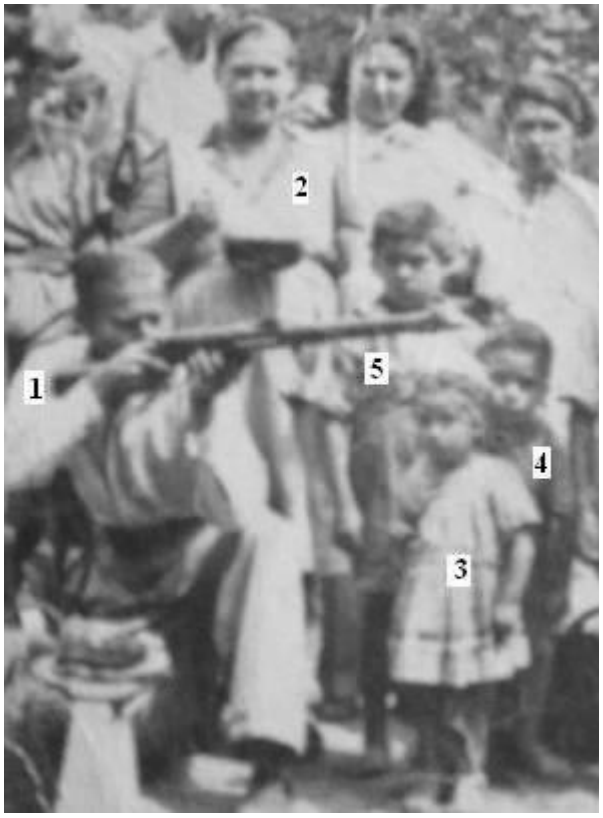

En la fotografía el N°1es Oscar Farfán Cardemil el N°2 es Otilia Fuentes Cortines el N°3 es Sylvia Farfán Fuentes el N°4 es Oscar René Farfán Fuentes el N° 5 es Carlos Nido Farfán Fuentes

Oscar Alejandro Farfán Cardemil tiene unas tierras en la localidad de Lo Miranda, en Rancagua. Fallece en el año 1984.

El matrimonio entre Oscar Alejandro Farfán Cardemil y Otilia Fuentes Cortines tiene tres hijos:

Sylvia Georgina Farfán Fuentes
Carlos Wido Farfán Fuentes
Oscar René Farfán Fuentes

Oscar René Farfán Fuentes fallece en el año 1971

Carlos Wido (*Nido*) Farfán Fuentes (02/09/27) contrae matrimonio, en la localidad de Doñihue, con María Virginia Soto Cornejo (n. 12/08/27) el 17 de Enero de 1950.

Carlos Nido Farfán Fuentes y María Virginia Soto Cornejo

El matrimonio entre Carlos Nido Farfán Fuentes y María Virginia Soto Cornejo tiene los siguientes hijos:

Carlos Alberto Farfán Soto
Mariluz del Carmen Farfán Soto
Eliana Farfán Soto
Aída Farfán Soto
Álvaro Farfán Soto
Washington Alejandro Farfán Soto.

Carlos Alberto Farfán Soto (n. 07/08/50) contrae matrimonio con Patricia de las Mercedes Torres Acosta (n. 18/04/61) el 07 de Febrero de 1989

Mariluz del Carmen Farfán Soto (n. 04/05/53) contrae matrimonio con Manuel Benito Honorato Valenzuela (n. 04/11/44) el 06 de Noviembre de 1970 en la localidad de Doñihue

Washington Alejandro Farfán Soto (n. 19/10/59) contrae matrimonio con Inés del Carmen Tobar Castro (n. 03/03/50) el 04 de Septiembre de 1984

Sylvia Georgina Farfán Fuentes nace en Julio de 1931. Contrae matrimonio con el militar Joel Gastón Lippians Torres:

Joel Gastón Lippians Torres tiene un hermano, Eliú Lippians Torres, que tiene una hija:

Orietta Alejandra Lippians Abad (n.16/11/65). Contrae matrimonio con Eddy Franz Quijada Cerda (n. 03/01/64) el 20 de Noviembre de 1998

El matrimonio entre Sylvia Georgina Farfán Fuentes y Joel Gastón Lippians Torres tiene los siguientes hijos:

Sylvia Del Carmen Lippians Farfán (n. 28/06/48) contrae matrimonio con Enrique Segundo Castro Antúnez (09/09/41) el 05 de Febrero de 1966. El matrimonio tiene los siguientes hijos:

Claudia Paola Castro Lippians
Marco Antonio Castro Lippians

Gastón Miguel Oscar Modesto Lippians Farfán (n. 05/10/60). Es una persona alegre y amistosa. Termina sus estudios en el Liceo Manuel Barros Borgoño en el año 1978. Viaja a la edad de dieciocho años a Brasil en donde se establece por más de ventiseis años. También conoce otros países limítrofes. Contrae matrimonio con Itamar Pio Jacinto (03/02/61) el 23 de Julio de 1988, en Maua, Brasil. El matrimonio tiene dos hijos:

Pamella Nicole Jacinto Lippians
(los *apellidos están invertidos debido al hecho de haber nacido en Brasil*)

Gastón Alejandro Lippians Jacinto

Abelina Del Rosario Lippians Farfán (n. 13/01/53) contrae matrimonio con Claudio Daniel Faret Martínez (n. 02/08/54) el 01 de Septiembre de 1975. Abelina Del Rosario Lippians Farfán se dedica a la docencia. El matrimonio tiene los siguientes hijos:

Claudio Alejandro Faret Lippians
Maximiliano Esteban Faret Lippians
Stephanie Michel Faret Lippians

Lorna Patricia Lippians Farfán. Profesora

Nancy Elizabeth Lippians Farfán (n. 21/08/50) contrae matrimonio con Luís Armando Cordero Sellan (n. 02/04/61) el 04 de Noviembre de 1987.

El matrimonio Nancy Elizabeth Lippians Farfán y Luís Armando Cordero Sellan tiene los siguientes hijos:

Claudia Lorena Donoso Lippians
Natacha Michelle Vásquez Lippians

Maritza Ximena Lippians Farfán. Nace el 04 de Julio de 1962. Termina sus estudios en el Liceo Confederación Suiza en 1979. Luego estudia en la Universidad Arturo Prat de Iquique. Es Profesora. Contrae matrimonio con Eduardo Alfredo Lezana Inostroza con quien tiene un hijo:

Eduardo Javier Lezana Lippians (n. 10/09/93)

Maritza Ximena Lippians Farfán y Eduardo Javier Lezana Lippians

Ana María Georgina Lippians Farfán contrae matrimonio con Leopoldo Patricio Valdés Cárcamo. Ana María Georgina Lippians Farfán se dedica a la docencia.

Ana María Georgina Lippians Farfán, Sylvia Georgina Farfán Fuentes

El matrimonio entre Ana María Lippians Farfán y Leopoldo Patricio Valdés Cárcamo tiene una hija:

Paulette Nicole Valdés Lippians (n. 19/11/86) tiene un hijo con Rodrigo Andrés Moya González:

Leonardo Nicolás Moya Valdés (n. 25/02/2008)

En la fotografía podemos observar a Ana María Lippians Farfán, con un vestido de color blanco, y, más atrás, su padre, Joel Gastón Lippians Torres, tal vez en el año 1976

5.2.- Raúl Farfán Cardemil

Raúl Farfán Cardemil es hijo de Rosa Marina Cardemil Iturriaga y Amador Farfán Arratia. Nace el 26 de Agosto de 1913 y fallece el 19 de Febrero de 1996, en Liquiñe, en el consultorio de Coñaripe.

Raúl Farfán Cardemil es regalón de su madre Rosa Marina Cardemil Iturriaga. Es el menor de sus hermanos. Es marino en la isla Quiriquina, cerca de Concepción. Más tarde trabaja en administración en Carabineros de Chile. Él siempre anda con su baúl para todas partes. Habría sentido simpatías con una hija de Eugenia "Zulema" Farfán Cardemil, Flor María Teresa Fuentes Farfán

Raúl Farfán Cardemil contrae matrimonio con una gran mujer: Aurelia del Carmen Espinoza Carrasco, "la Lela", nacida el 09 de Septiembre de 1912 (*inscrita en Coinco*). Ella fue una mujer muy noble. Fallece el 08 de Junio de 2011.

Aurelia del Carmen Espinoza Carrasco es hija de:
Juan Espinoza y Dominga Carrasco

Raúl Farfán Cardemil en 1935

Cuando Aurelia del Carmen Espinoza Carrasco tiene más o menos unos catorce años de edad, trabaja en la Compañía de Teléfonos. Ella, más tarde, fue una esposa abnegada y muy paciente. El matrimonio habría llegado a San Bernardo en 1936. Más tarde, Raúl Farfán Cardemil estuvo unos diez años separado de su esposa para regresar a su hogar en 1955.

Raúl Farfán Cardemil en 1980

“Escribir sobre la vida de Raúl Farfán Cardemil, no es fácil porque su silencio fue la llave que siempre guardó en sus bolsillos de su vetusto paltó (como dicen en Chile). Como siempre él decía: - Mi vida es un tango de tristeza, de angustia y de esperanzas -. Siempre la reserva fue su manera de expresarse, en cada una de los acontecimientos de la vida.
Creo que el primer abrazo que estrecharon nuestros cuerpos fue allá en Mendoza en el año 1981 cuando él me llevó a mí y a mis hijos para seguir rutas extrañas, en el mundo de lo desconocido. Posiblemente guardó la imagen de nuestra abuela Rosa Marina Cardemil Iturriaga fresca y tierna, del último cigarrillo que se fumó en el patio de su casa, porque fue él quien siempre la guardó y la guardará. Su silencio era la manera de comunicarse con ella que lo miraba del más allá.”

(Palabras de Raúl Amador Farfán Espinoza, hijo de Raúl Farfán Cardemil, en Abril de 2011)

El matrimonio entre Raúl Farfán Cardemil y Aurelia del Carmen Espinoza Carrasco tuvo los siguientes hijos:

Lina Numidia Farfán Espinoza
Sonia Silvia Margarita Farfán Espinoza
Rosa Argentina Farfán Espinoza
Raúl Amador Farfán Espinoza

Lina Numidia Farfán Espinoza nace en San Fernando el 11 de Abril de 1934. Más tarde vive en Temuco. Contrae matrimonio con Emilio Soto Burgos. El matrimonio tiene una hija:

Carolyn Angélica Soto Farfán (n. 15/01/78). Contrae matrimonio con Claudio Fernando Padilla Galido (n. 09/02/79)

Sonia Silvia Margarita Farfán Espinoza (n. 07/06/38) contrae matrimonio con Marcial Riquelme Sánchez (n. 27/09/30) el 07 de Junio de de 1955. Él es un hombre que trabajó en un asunto administrativo en la Maestranza de San Bernardo jubilando después veintiocho años al servicio de la empresa de ferrocarriles. Luego trabajó en la Municipalidad de la misma ciudad. El matrimonio tiene un hijo, que nació en 1958, quien trabajará en la supervisión de la Corporación Farmacéutica Recalcine en todo Chile.
El matrimonio entre Sonia Silvia Margarita Farfán Espinoza y Marcial Riquelme Sánchez tienen los siguientes hijos:

Jacqueline Ivonne Riquelme Farfán. Nace el 12 de Abril de 1964. Contrae matrimonio con Juan Alberto Ebensperger Jeria (n. 23/07/54) el 06 de Abril de 1995. El matrimonio es anulado el año 2001

Sonia Farfán Espinoza con su nieta en 2010

Marco Antonio Riquelme Farfán (n. 30/04/62). Es gerente de una tienda comercial. Contrae matrimonio con Olga Eugenia Silva Madariaga (n. 06/2/60) el 27 de Febrero de 1982 (Talca)

Sonia Lina Riquelme Farfán (n. 15/07/56). Es jefe de vialidad en Santiago. Contrae matrimonio con Carlos Armando Pereira Jarpa (n. 01/06/55) el 01 de Junio de 1979

Marcial Hermann Riquelme Farfán (n. 18/08/57). Es kinesiólogo. No ejerce su profesión. Contrae matrimonio con Carmen Gloria Gamboa Rojo (n. 27/04/62) el 09 de Septiemre de 1995 (Maipú)

Rosa Argentina Farfán Espinoza (n. 20/10/42) contrae matrimonio con Danilo Alberto Sepúlveda Cerda (n. 01/11/42) el 09 de Julio de 1965. Rosa Farfán Espinoza queda viuda a los treinta y nueve años de edad. El matrimonio tiene los siguientes hijos:

Elizabeth Cecilia Sepúlveda Farfán contrae matrimonio con Luís Antonio Catril González:

María José de los Ángeles Catril Sepúlveda nace el 14 de Enero de 1994

Claudia Sepúlveda Farfán

Cristian Alberto Sepúlveda Farfán (n. 29/08/70), contrae matrimonio con Mildred Andrea Quintanilla Donoso (n.04/12/72) el 13 de enero de 1997. El matrimonio tiene los siguientes hijos:

Catalina Andrea Sepúlveda Quintanilla
Sofía Sepúlveda Quintanilla

Con la segunda mujer tiene a su hija:

Consuelo Sepúlveda Lucy

Raúl Amador Farfán Espinoza, nace el 19 de Julio de 1945 y es regalón de su madre, Aurelia del Carmen Espinoza Carrasco. Practica atletismo, en la especialidad de carreras cortas. Posteriormente estudia Ingeniería electrónica. Entre los años 1960 y 1964 es dirigente de la Federación de Estudiantes Secundarios de Santiago que en ese entonces se llamaba Fecech. Perteneció a un grupo de izquierda llamado FRAP "Frente Revocionario de Acción Popular", donde Camilo Escalona Medina ocupaba un puesto, en el Congreso Nacional de estudiantes en el año 1963 realizado en la ciudad de Talca. En esta federación, después de una gran discusión, que terminó a golpes e insultos, Camilo Escalona se toma el poder de un sector. En los años posteriores la agrupación se refundó eligiendo a un democrata cristiano, Junger.

Raúl Amador Farfán Espinoza contrae matrimonio, en la ciudad de Temuco, el 14 de Agosto de 1970, con Elba Elina Escobar Salgado. Trabaja en la U. de Chile. Luego ejerce la docencia en una Escuela Industrial para posteriormente trabajar en la empresa ENTEL. También trabaja en el Canal 9 de televisión. Durante los años posteriores al Golpe Militar de 1973 su vida se hace muy difícil, sin embargo, recibe en todo momento el apoyo de su esposa. Más tarde, en 1981, viaja a Francia donde ejerce la docencia. A Raúl Amador Farfán Espinoza los médicos le detectaron, en Noviembre de 2009, un cáncer en el hígado que fue tratado oportunamente.

Alba Elina Escobar Salgado nace el 06 de Febrero de 1948 en Puerto Saavedra y es hija de:

Hernando Escobar Rodríguez y Marina Salgado Carrillo

Aurelia Espinoza Carrasco, Raúl Farfán Espinoza y Raúl Farfán Cardemil

Arriba: Marcelo Farfán Escobar, Hernan Escobar, Marina Carrasco, Aurelia Espinoza, Raúl Farfán Cardemil. Abajo: Raúl Farfán Espinoza, Yasna Farfán Escobar y Elba Elina Escobar Salgado

El matrimonio entre Raúl Amador Farfán Espinoza y Elina Escobar Salgado tiene dos hijos:

Marcelo Farfán Escobar, paramédico, nacido en 1970. Contrae matrimonio con Karen Labaume con quien tiene los siguientes hijos:

Lea Farfán Labaume (n. 2000)
Máxime Farfán Labaume (n. 2002)

Marcelo Farfán Escobar y su novia en 2009

A continuación exponemos algunas palabras de Marcelo Farfán Escobar en Septiembre de 2010:

“Llegamos a Francia en 1982 después de haber estado poco tiempo en Argentina, en Buenos Aires.
Mi hermana, Yasna Farfán Escobar y yo entramos en seguida a la escuela sin saber hablar Francés. Nos acostumbramos poco a poco a la cultura.
Después del bachillerato anduve buscando diferentes caminos a seguir: Estudiar Biología en la universidad, informática u otras carreras, sin encontrar nada que me gustara.
Además, después de haberme integrado a la sociedad francesa tuve una reacción de nostalgia hacia mi país, Chile, y de rechazo hacia mi país de exilio, Francia.
Mi padre y mi madre le pusieron mucho empeño durante todos estos años para poder mantener nuestro núcleo familiar.
Mi papá, aunque tuvo muchas dificultades con el idioma (hasta ahora los tiene), hizo estudios que le permitieron convertirse en un profesional, formando personas con pocos recursos. Inclusive pudo crear una empresa de formación para gente cesante. Ahora se jubiló hace poco como cualquier otra persona normal, pero hace diez meses, consultando un doctor amigo, le descubrieron un cáncer al hígado. Felizmente el sistema de salud francés es bueno y después de media docena de operaciones se está salvando.
La idea de mis padres es volver a Chile, al menos una vez cada seis meses, pero la situación a cambiado después de esto, de la enfermedad.
Después de haber dado vueltas durante un tiempo, hice mi servicio militar en Alemania en 1994.
De vuelta ya en Francia conocí a una chica que se llama Karen Labaume. Ella me consiguió un cupo para estudiar enfermería. Me recibí en 1998 para entrar al quirófano, ¡ un lugar que me apasiona !. Paralelamente nos instalamos con esta chica, en Bouffémont, en 1999.
En el año 2000 nació mi hija Lea Farfán Labaume y en 2002 llegó Maxime Farfán Labaume, el único hombre, por nuestro lado, que lleva el apellido Farfán, ya que mi papá es el único hombre de la familia.
Yo ahora me ocupo de la organización y de la gestión del personal de un quirófano (clínica privada) en la región de Paris.
Mi hermana, Yasna Farfán Escobar está casada con Rafael Adrien y tiene tres niños: Mateo, Lise y Ana. Yasna Farfán vive en Marsella.
Mis padres van a instalarse probablemente en Marsella para disfrutar del clima mediterráneo la mayor parte del tiempo.
El resto del tiempo van a vivir entre Paris y Chile, (por lo menos eso es lo él que piensa).”

Yasna Farfán Escobar, nace en 1973. Contrae matrimonio con Rafael Adrien, con quien tiene los siguientes hijos:

Mateo Adrien Farfán
Lise Adrien Farfán
Ana Adrien Farfán

5.3.- Eugenia Farfán Cardemil

Eugenia Farfán Cardemil

Eugenia Farfán Cardemil, “la Zulema”, es hija de Rosa Marina Cardemil Iturriaga y Amador Farfán Arratia. Nace en 1899. Contrae matrimonio con Carlos Fuentes León, un hombre amante de la vida, que trabajaba en un juzgado. No hay peripecias económicas en el matrimonio hasta cuando Carlos Fuentes León fallece.

Los padres de Carlos Fuentes León son:
Rufino Fuentes y Albina León Zúñiga.

El matrimonio entre Rufino Fuentes y Albina León tiene los siguientes hijos:

Noemí Fuentes León
Hilda Fuentes León
Marta Fuentes León
Raquel Fuentes León
Formosina Fuentes León
Carlos Fuentes León
Víctor Fuentes León.

Noemí Fuentes León contrae matrimonio con Francisco Fuentes Maturana, importante naturalista, con el cual tiene dos hijos:

Herman Fuentes Fuentes, médico
Hugo Fuentes Fuentes, destacado ingeniero aeronáutico.

A continuación mostramos un certificado de herencia original de una propiedad de Rufino Fuentes para sus esposa (viuda) Albina León y sus hijos:
(Archivo Nacional de Chile)

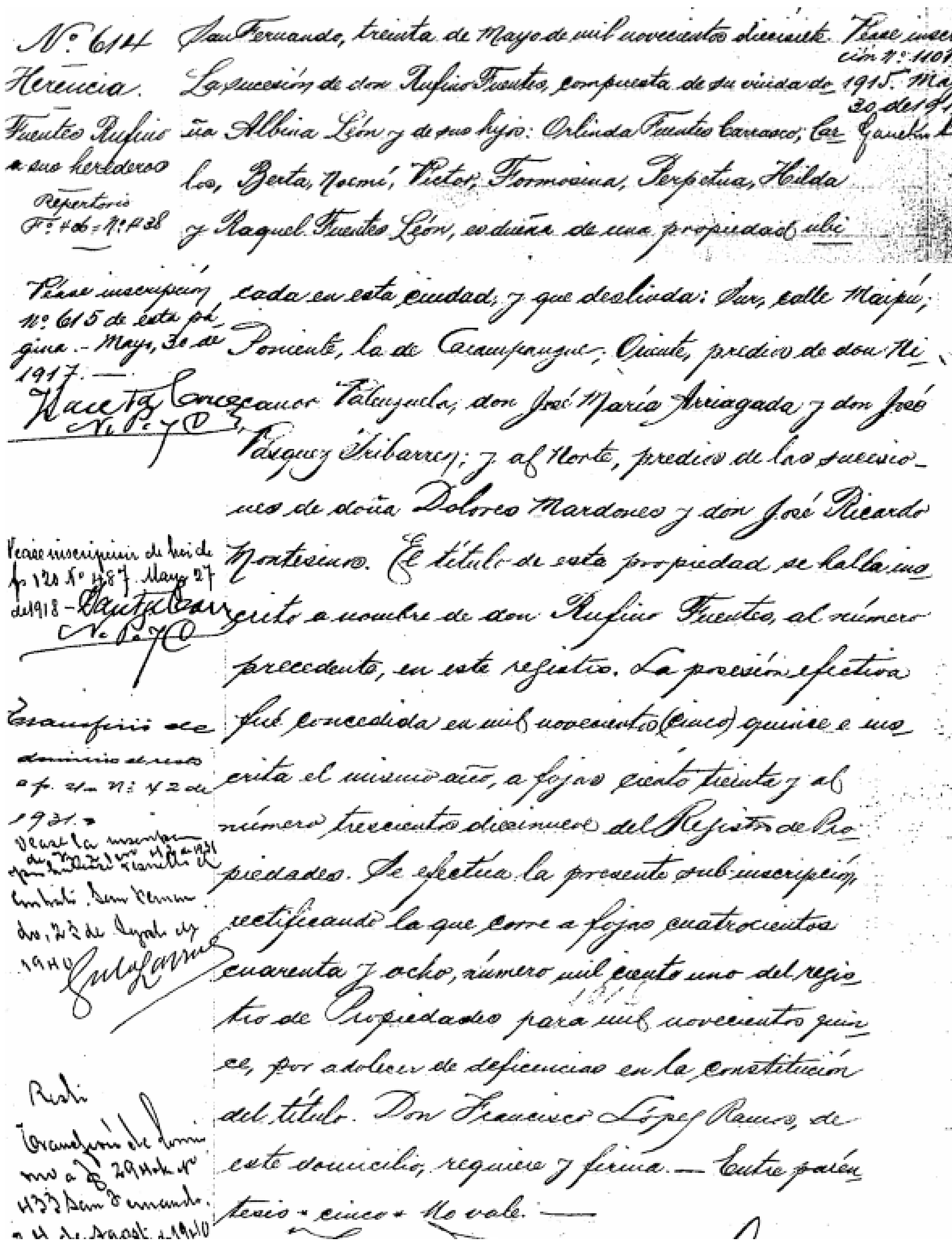
Nº 614
Herencia.
Fuentes Rufino a sus herederos
Repertorio Fº 406 - Nº 838

San Fernando, treinta de Mayo de mil novecientos diecisiete. La sucesión de don Rufino Fuentes, compuesta de su viuda doña Albina León y de sus hijos: Orlinda Fuentes Carrasco; Carlos, Berta, Noemí, Víctor, Formosina, Perpetua, Hilda y Raquel Fuentes León, es dueña de una propiedad ubicada en esta ciudad, y que deslinda: Sur, calle Maipú; Poniente, la de Carampangue; Oriente, predio de don Ali Concepción Valenzuela, don José María Arriagada y don José Vásquez Iribarren; y al Norte, predios de las sucesiones de doña Dolores Mardones y don José Ricardo Montecinos. El título de esta propiedad se halla inscrito a nombre de don Rufino Fuentes, al número precedente, en este registro. La posesión efectiva fué concedida en mil novecientos (cinco) quince e inscrita el mismo año, a fojas ciento treinta y al número trescientos diecinueve del Registro de Propiedades. Se efectúa la presente subinscripción rectificando la que corre a fojas cuatrocientos cuarenta y ocho, número mil ciento uno del registro de Propiedades para mil novecientos quince, por adolecer de deficiencias en la constitución del título. Don Francisco López Ramos, de este domicilio, requiere y firma. — Entre paréntesis » cinco » No vale. —

Véase inscripción Nº 1101 1915. Mayo 30 de 1917.

Véase inscripción Nº 615 de esta página. - Mayo, 30 de 1917. —

Véase inscripción de hoy de fs 120 Nº 187. Mayo 27 de 1918 —

Transferencia de dominio del resto a f. 21 - Nº 42 de 1931. —

A continuación mostramos un fragmento de un certificado original de adjudicación de una propiedad de Rufino Fuentes que por fallecimiento de éste queda para su esposa Albina León
(Archivo Nacional de Chile)

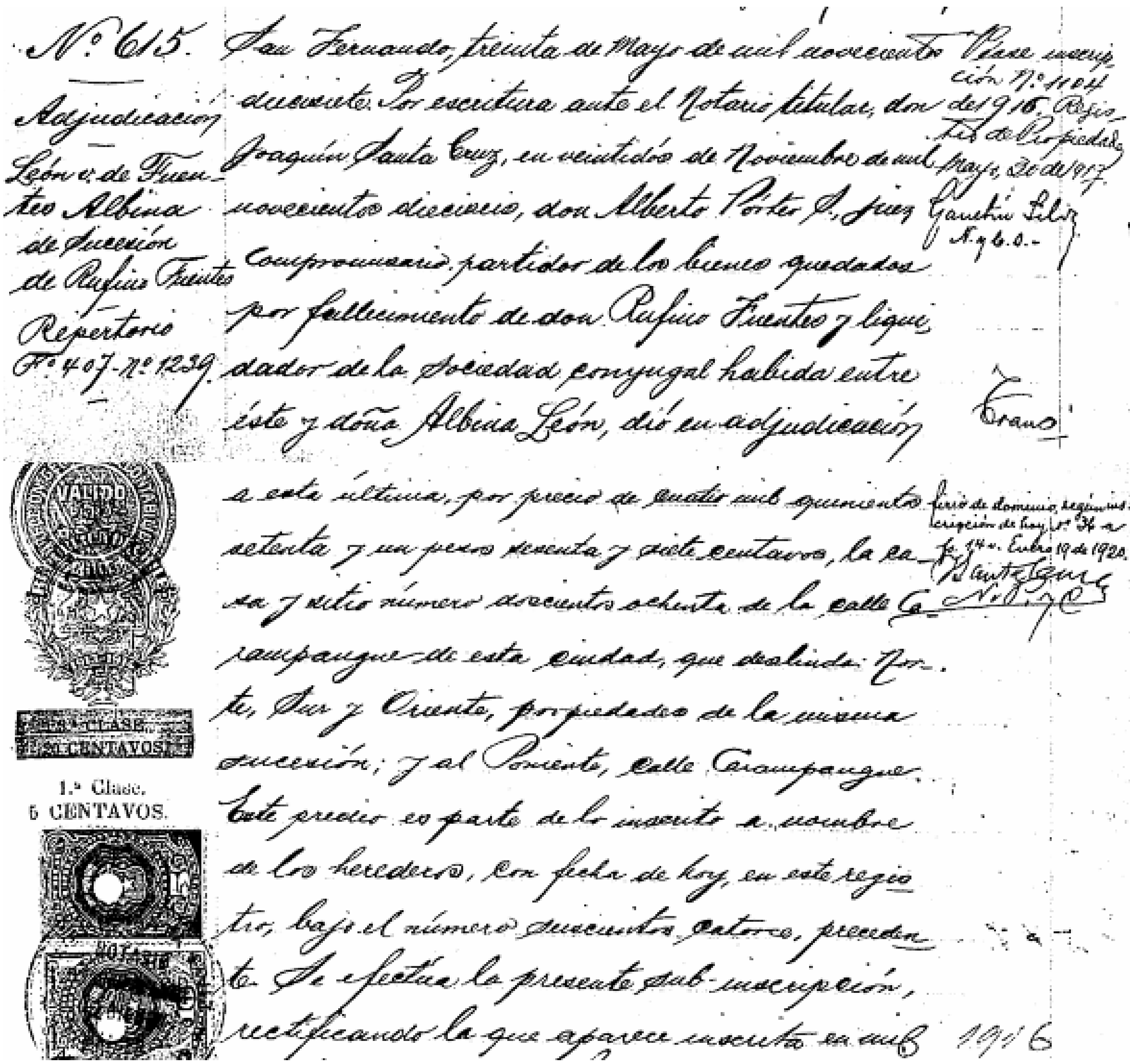
N° 615.
Adjudicación
León v. de Fuentes Albina
de Sucesión
de Rufino Fuentes
Repertorio
F° 407 - N° 1239

San Fernando, treinta de Mayo de mil novecientos dieciocho. Por escritura ante el Notario titular, don Joaquín Santa Cruz, en veintidós de Noviembre de mil novecientos diecisiete, don Alberto Porter P., juez compromisario, partidor de los bienes quedados por fallecimiento de don Rufino Fuentes y liquidador de la Sociedad conyugal habida entre éste y doña Albina León, dió en adjudicación a esta última, por precio de cuatro mil quinientos setenta y un pesos sesenta y siete centavos, la casa y sitio número doscientos ochenta de la calle Carampangue de esta ciudad, que deslinda: Norte, Sur y Oriente, propiedades de la misma sucesión; y al Poniente, calle Carampangue. Este precio es parte de lo inscrito a nombre de los herederos, con fecha de hoy, en este registro, bajo el número doscientos catorce, precedente. Se efectúa la presente sub-inscripción, rectificando la que aparece inscrita en mil 1916

Véase inscripción N° 1104 del 1916. Registro de Propiedad. Mayo 30 de 1917
N. 760.-

Tiró de dominio, según inscripción de hoy, N° 34 a fs. 24 v. Enero 19 de 1920.

1.ª CLASE 5 CENTAVOS
1.ª Clase. 5 CENTAVOS.

.
Eugenia “Zulema” Farfán Cardemil después de contraer matrimonio se aleja un poco de sus padres, principalmente llevada por la vida que compartía junto a su esposo, no así su hermana Marta Farfán Cardemil, que vive más apegada a su progenitora, al igual que Pastora Farfán Cardemil, su otra hermana.

La noticia de la muerte de la madre de Eugenia “Zulema” Farfán Cardemil, en 1935, fue ocultada por su esposo Carlos Fuentes León, ya que el telegrama que así lo decía y que provenía de San Fernando, quedó negligentemente oculto en un pantalón del esposo de Eugenia Farfán Cardemil.

Carlos Fuentes León lleva a su esposa Eugenia Farfán Cardemil vivir al norte, a Coronel, a Lota, a Los Ángeles, a Coquimbo, a Chañaral. Viajan en tren junto a sus ocho hijos. En uno de esos viajes, una de sus hijas, Rosario Fuentes Farfán, muy debilitada, trunca los excesivos viajes de un lugar a otro. “Su hija sufre de nerviosismo señor Fuentes” le dijo el médico. Carlos Fuentes León trabaja en una notaría. Muchos lo reconocen por sus papeles de “don Juan”, por ser pícaro y machista. Tiempo después, en 1943, acontece la muerte de Carlos Fuentes León. Eugenia Farfán Cardemil, ya como una mujer viuda, entonces deja esa zona y se dirige a San Fernando, a la casa de su hermana Pastora Farfán Cardemil. Mientras tanto en el cuidado de algunos de sus hijos participan algunos familiares del fallecido Carlos Fuentes León, de tal manera que la familia sufre, de alguna manera, cierta disgregación

Eugenia “Zulema” Farfán Cardemil trabaja mucho tiempo en la actividad de planchado en una microempresa de la profesora Ana Liberona. Sus dedos estaban ya deformes de tanto sufrir cambios de temperatura.

Eugenia “Zulema” Farfán Cardemil fallece el año 2000 y es incinerada, como ella se lo exigió a sus hijos. Las cenizas fueron esparcidas en el muelle Prat cerca de la Iglesia de San Francisco de Valparaíso. El resto de las cenizas las conserva su hija Marta Fuentes Farfán.

El matrimonio entre Eugenia “Zulema” Farfán Cardemil y Carlos Fuentes León tiene los siguientes hijos:

Lilia Albina Fuentes Farfán
Flor María Teresa Fuentes Farfán
Rosario Noemí Fuentes Farfán
Nely Fuentes Farfán
Marta María Fuentes Farfán
Manuel de la Cruz Fuentes Farfán
Sergio Rufino Fuentes Farfán
Carlos Fernando Fuentes Farfán.

Lilia Albina Fuentes Farfán (n.01/08/24) contrae matrimonio con Ricardo Eduardo Silva Ilabaca (n.28/08/21) el 25 de abril de 1945. Lilia Fuentes Farfán pierde la vida muy joven dejando a sus tres hijos. El matrimonio tiene los siguientes hijos:

Ana María Eugenia Silva Fuentes
Víctor Manuel Silva Fuentes
Carlos Eduardo Silva Fuentes

Ana María Eugenia Silva Fuentes después del fallecimiento de su madre vive con su padre y madrastra. Ana María Eugenia Silva Fuentes tiene dos hijas:

Paola
Claudia

Ambas tuvieron hijos

Carlos Eduardo Silva Fuentes (n. 05/06/45) después del fallecimiento de su madre queda al cuidado de su tía Marta María Fuentes Farfán. Contrae matrimonio con María Soledad Robson Gamboa (n. 29/05/52) el 19 de Febrero de 1974. El matrimonio tiene los siguientes hijos:

Felipe Ignacio Silva Robson (n. 05/08/83). Contrae matrimonio con Karin Paula Valencia Peñailillo (n. 12/12/84) el 16 de Enero de 2010. El matrimonio tiene dos hijos:

Martín Silva Valencia
Alfonsina Silva Valencia

María Paz Silva Robson

María Paz Silva Robson en 2009

Víctor Manuel Silva Fuentes (n. 13/05/46), después del fallecimiento de su madre Lilia Albina Fuentes Farfán, vive junto a su padre Ricardo Eduardo Silva Ilabaca y la segunda esposa de éste.
Víctor Manuel Silva Fuentes contrae matrimonio, en Nancagua, con Marta Patricia Ruz Sánchez (n. 02/09/54) el 19 de Noviembre de 1973, en Nancagua
El matrimonio tiene tres hijos:

Diego Alejandro Silva Ruz (n. 08/06/84)

Patricia Alejandra Silva Ruz (n. 29/10/74) contrae matrimonio con Diego Enrique González Zúñiga (n. 06/09/72) el 24 de Septiermbre de 2001. El matrimonio tiene dos hijos:

Agustín González Silva
Amanda.González Silva

Víctor Eduardo Silva Ruz (n. 10/09/77). Tiene una hija:

Catalina Silva.

Flor María Teresa Fuentes Farfán. Es soltera. Es la mayor de los hermanos después de Lilia Albina Fuentes Farfán

Nely Fuentes Farfán. Es soltera

Marta María Fuentes Farfán (n. 24/12/34) contrae matrimonio con Juan de Dios Cáceres Vidal (n. 11/03/30) el 30 de agosto de 1952.

El matrimonio entre Marta María Fuentes Farfán con Juan de Dios Cáceres Vidal tiene los siguientes hijos:

Juan Carlos Cáceres Fuentes
Dora Cáceres Fuentes
Cecilia Cáceres Fuentes
Pedro Cáceres Fuentes
Carola Cáceres Fuentes
José Luís Cáceres Fuentes

Juan Carlos Cáceres Fuentes. Soltero. Vive con Marta María Fuentes Farfán, su madre

Dora Cáceres Fuentes (n. 30/07/54) contrae matrimonio con Enrique Jorge Andrés Martín (n. 15/07/53) el 10 de Marzo de 1972, con quien tiene tres hijos.

Cecilia Cáceres Fuentes contrae matrimonio con un familiar que También es descendiente de Rosa Marina Cardemil Iturriaga, Marco Aurelio Díaz Gutiérrez, destacado físico nuclear, con el cual tiene dos hijos:
(*ver capítulo* 5.4)

Gonzalo Díaz Cáceres, físico como su padre
Alejandro Díaz Cáceres

Pedro Cáceres Fuentes. Más tarde se va a Estados Unidos con su Familia. Su trabajo se asocia con el de una imprenta. Contrae matrimonio con Cristina Sepúlveda, profesora.

Carolina del Rosario Cáceres Fuentes contrae matrimonio con Mario Osvaldo Ortiz Baeza con quien tiene varios hijos:

Natalia Carolina Ortiz Cáceres (n. 19/01/85), periodista
María José Ortiz Cáceres, profesora de educación física
Paula Ortiz Cáceres
Mario Ortiz Cáceres

Natalia C.Ortiz Cáceres en 2010

"Soy muy busquilla, nunca me quedo tranquila. Muy perseverante y demasiado trabajólica, me carga estar sin hacer nada. Mis amigos dicen que soy muy chistosa, pero también muuuuy enojona, no aguanto mucho."
(Palabras de Natalia Ortiz Cáceres)

José Luís Cáceres Fuentes. Soltero. Pierde la vida a consecuencia de una depresión

Manuel de la Cruz Fuentes Farfán (n. 07/02/38) contrae matrimonio con Rosario Gladys Sepúlveda Morales (n. 29/08/38) el 16 de marzo de 1964. Él es muy hábil para reparar todo tipo de máquinas, especialmente máquinas de escribir. Al regresar a Chile trabaja en una panadería. El matrimonio tiene los siguientes hijos:

Rodrigo Fuentes Sepúlveda
Rosario Fuentes Sepúlveda.

Manuel de la Cruz Fuentes Farfán y familia se va a vivir a Venezuela. Luego Él regresa a Chile junto a su esposa

En el extremo izquierdo Rosario Fuentes Farfán. En el centro Adriana González Adasme. En el extremo derecho Eugenia “Zulema” Farfán Cardemil junto a Manuel de la Cruz Fuentes Farfán

Sergio Rufino Fuentes Farfán: Soltero. Trabaja en una joyería. Fallece de un paro cardíaco.

Carlos Fernando Fuentes Farfán, “El Nano”, nace en 1931. Es una persona que vive algunas peripecias después de la muerte de su padre. Vivió un tiempo en la casa de unas tías en un ambiente de estricta disciplina.
Carlos F. Fuentes Farfán contrae matrimonio con Nidia del Carmen Velásquez Sánchez con la cual tiene dos hijos:

Ivonne Janet Fuentes Velásquez (n. 05/07/60). Se dedicará más tarde al abastecimiento de fármacos del Servicio de Salud en la calle Arturo Prat

Marcos Fuentes Farfán

"El Nano" fue un tipo "choro" con cierta simpatía y gran picardía. Es bueno para el asado y la buena mesa, siempre presto a recibir en su casa de San Bernardo a familiares y amigos. Siempre se lo veía llegar con algunos pollos de la empresa "Pollos King".
Tuvo, desde 1969 a 1979, una amistad muy estrecha y algo tortuosa con su prima Marta Moreno Farfán, mayor que él. Las simpatías se extendieron toda la década de los setenta.

Un día cualquiera del año 1972

"Vemos al Nano, con sus bigotes de Pancho Villa, que va manejando un camión, vemos que se baja del vehículo. Está en la Gran Avenida, parece que en la avenida Goycolea. Se baja con una caja con helados. Años más tarde se lo ve con un par de pollos en las manos. Llega a la avenida Salvador donde Marta Moreno. Él estuvo muy temprano en la Vega y en la distribuidora de pollos King."
"El Nano" fallece en 2008 producto de un cáncer. Antes de morir tuvo una relación con una mujer separada. Ésta al no poder divorciarse, hace que Carlos se case de manera furtiva, estando éste enfermo, con su hermana, no dejando, de esta manera, herencia a los hijos de Carlos Fuentes una vez que éste falleciera.

Carlos Fuentes Farfán en 1978

Rosario Noemí Fuentes Farfán, "La Charo", es una persona locuaz y honesta. Nació el 07 de Julio de 1927 en La Serena. Cuando pequeña fue medio delicada de salud.
Rosario Fuentes Farfán en muchas oportunidades cuidó y protegió niños.
Es defensora acérrima de sus principios e ideas que han sido siempre de tendencia más conservadora. Es, además, una mujer conciliadora, solidaria y unificadora.
Colabora con la Fundación Las Rosas

5.4.- Pastora Farfán Cardemil

Pastora Farfán Cardemil, es hija de Rosa Marina Cardemil Iturriaga y Amador Farfán Arratia. Tiene algún parecido físico al de su sobrina María Moreno Farfán, vivió gran parte de su vida en San Bernardo, pero previo a eso vivió, como dijimos anteriormente, en San Fernando.

Pastora Farfán Cardemil en el año 1920

Pastora Farfán Cardemil contrae matrimonio con Osvaldo Gutiérrez Lagos, quien trabaja en Vichuquén. El matrimonio se va a vivir por un tiempo a San Vicente de Tagua Tagua, un poco al norte de San Fernando, para luego embarcarse a Santiago Centro, a la calle Sargento Aldea Nº 385, frente a la Plaza Bogotá, pero el destino los llevó, en 1947, a San Bernardo, a la casa de Raúl Farfán Cardemil, por un par de meses, hasta cambiar de domicilio nuevamente a la calle Sargento Rebolledo Nº 538 y terminar definitivamente en la calle O'Higgins Nº 319, hasta sus últimos días.

Osvaldo Gutiérrez Lagos y Pastora Farfán Cardemil

La madre de Osvaldo Gutiérrez Lagos es:
Rosario Lagos Latorre quien fallece en Rengo en el año 1951.

Pastora Farfán Cardemil es una mujer cariñosa y acogedora, bastante celosa de su esposo. Siempre tiene abiertas las puertas para su gente y para la gente de su gente. Hospeda a menudo, en su casa de San Bernardo, a su querido sobrino-nieto Pablo Ramírez Moreno cuando él esta estudiando en la Universidad en los años 1959 y 1960.

El matrimonio de Pastora Farfán Cardemil y Osvaldo Gutiérrez Lagos tiene los siguientes hijos:

Hugo Wilfredo Gutiérrez Farfán

Selva Eliet Gutiérrez Farfán

Osvaldo Gutiérrez Farfán

Arturo Gutiérrez Farfán

En la fotografía podemos ver a Pastora Farfán Cardemil junto a: Sus hijos y hermana Marta Magdalena Farfán Cardemil en el año 1944

Pastora Farfán Cardemil fallece aquejada del corazón, al igual que su sobrino Sergio Rufino Fuentes Farfán.

De izquierda a derecha: Osvaldo Gutiérrez Lagos, Raúl Farfán Espinoza y Raúl Farfán Cardemil

De izquierda a derecha: Raúl Farfán Cardemil, Pastora Farfán Cardemil, Manuel Fuentes Farfán
De derecha a izquierda: Eugenia Farfán Cardemil y Rosario Fuentes Farfán

Hijos de Pastora Farfán Cardemil y Osvaldo Gutiérrez Lagos:

Arturo Wilfredo Gutiérrez Farfán es amigo del joven Rolando Muñoz Abraham, del que más adelante hablaremos y que es vecino de aquel. Arturo y Osvaldo Gutiérrez Farfán eran regalones de su madre. Arturo Gutiérrez Farfán era un tipo de varios amigos aunque no era un sociable innato. Participó con Rolando Muñoz Abraham en las actividades de la iglesia de San Bernardo, en una época en que el catolicismo era mal mirado. Solía ir a ver boxeo y lucha libre. Trabaja en el año 1970 en una farmacia junto a su hermano Hugo Gutiérrez Farfán a la altura del paradero 40 de la “Gran Avenida” donde además conoció a una dama más o menos humilde, la cual, después de una situación emocional dolorosa, toma los hábitos de monja. Mucho tiempo después un amigo de la misma edad, Abdala Hasbún, afin con el arte de la fotografía y el uso de las armas de fuego, invita a Arturo Gutiérrez Farfán a su casa y, al probar una pistola, ésta se percute e hiere a su amigo en el abdomen. Esto debe haber sucedido posiblemente en el año 2008.

Arturo Wilfredo Gutiérrez Farfán con su esposa, Lilian del Pilar Vargas Muñoz, tiene un hijo nacido el 13 de Junio de 1977

Arturo Antonio Gutiérrez Vargas. Vive junto a su padre.

Selva E. Gutiérrez Farfán, la única hija de Pastora Farfán Cardemil, contrae matrimonio con Aurelio Díaz Rodríguez. El matrimonio tiene los siguientes hijos:

Miguel Díaz Gutiérrez, médico.
Mónica Díaz Gutiérrez, psicóloga
Marco Aurelio Díaz Gutiérrez
Sandra Eliet Díaz Gutiérrez

De izquierda a derecha: Adriana González Adasme, Hugo Gutiérrez Farfán y Selva Gutiérrez Farfán

Miguel Díaz Gutiérrez, médico.

Mónica Díaz Gutiérrez, psicóloga

Marco Aurelio Díaz Gutiérrez (n. 16/06/60) se destaca como físico nuclear. Se recibe de ingeniero electrónico de la Universidad de Chile en 1986. Trabaja en la facultad de física de la U. Católica. Está dedicado a la investigación de las supercuerdas y de la física de los neutrinos. Además imparte charlas y está ligado a proyectos científicos con países europeos. Tiene varios magíster en Chile y en Estados Unidos y varios proyectos apoyados por el FONDECYT.

Marco Aurelio Díaz Gutiérrez contrae matrimonio con Cecilia Cáceres Fuentes, familiar lejano por parte de su mamá, con la cual tiene dos hijos:

Gonzalo Díaz Cáceres. Estudia Física.
Alejandro Díaz Cáceres

Sandra Eliet Díaz Gutiérrez (n. 05/10/64). Es médico y amante de la danza árabe. Contrae matrimonio con Luís Rodrigo Varela Giordano (n. 13/12/63) el 31 de Marzo de 2007

Sandra Eliet Díaz Gutiérrez

Al parecer Selva Gutiérrez Farfán sufría de depresión endógena. Su existencia no tenía sustento, no a causa de problemas venidos de su entorno, si no, por problemas que partían desde ella y que fueron desencadenados posiblemente por el entorno, desde los demás. El sufrimiento culmina fatalmente cuando decide dejar este mundo. No pudo soportar estar sin su madre quien era un gran respaldo para ella y sin su esposo. En algún momento se hizo cargo de una panadería en el año 1965. En los últimos tiempos vivía en una parcela en San Bernardo

Hugo Gutiérrez Farfán (n. 1938) es una persona afable en las formas y en el trato. Su sobrino-primo Pablo Ramírez Moreno fue durante un tiempo compañero suyo en la Universidad, en el pedagógico, en 1961. Ambos estudiaron Biología y Química. Luego contrae matrimonio con Adriana González Adasme, “La Nani”, en 1964, una dama nacida y criada en San Bernardo. Entre 1967 y 1968 Hugo Gutiérrez Farfán trabaja como visitador médico para un laboratorio. Más tarde viaja a México después de un problema personal. No quiso volver a su país durante varios años. En México, tuvo un departamento en Cuernavaca y algunos negocios de zapatería. Intentó, en 1985, conseguir su residencia definitiva en México mediante la ayuda del hijo de su prima Marta L. Moreno Farfán, Pablo Ramírez Moreno, proyecto que no llegó a ningún puerto.

El matrimonio entre Hugo Gutiérrez Farfán y Adriana González Adasme tiene tres hijos:

Miriam Pamela Gutiérrez González
Marcelo Antonio Gutiérrez González
Hugo Fernando Gutiérrez González

Miriam Pamela Gutiérrez González, contrae matrimonio con Ramón Orraca, del cual posteriormente quedará viuda.

Marcelo Antonio Gutiérrez González contrae matrimonio con Aura Obreque

Hugo Fernando Gutiérrez González contrae matrimonio con Araceli Loera. El matrimonio tiene dos hijos:

María Fernanda Gutiérrez Loera
José Andrés Gutiérrez Loera

Osvaldo Gutiérrez Farfán, “el Walo”, nace el 15 de Noviembre de 1936. Después de estar un tiempo viviendo en la casa de sus padres junto a su sobrino-primo Pablo Ramírez Moreno, se va a vivir con éste, por un tiempo, a Santiago Centro. Tiene dos matrimonios.

En primeras nupcias Osvaldo Gutiérrez Farfán contrae matrimonio con Graciela Disi con la cual tiene dos hijos:

Osvaldo Gutiérrez Disi.
Juán Carlos Gutiérrez Disi. Fallece en un accidente automovilístico

En segundas nupcias Osvaldo Gutiérrez Farfán contrae matrimonio con Leonor Elisa Liberona Valenzuela (n. 06/09/57) el 21 de Febrero de 1981

Un dato anecdótico: Osvaldo Gutiérrez Farfán le dedicaba simpáticos piropos a Patricia Ramírez Moreno, la sobrina-nieta de Pastora Farfán Cardemil, cuando la veía pasar por la Avenida O`Higgins, en aquella apacible ciudad de San Bernardo de los años 1964 y 1965.

5.5.- María Yolanda Farfán Cardemil

María Yolanda Farfán Cardemil es hija de Rosa Marina Cardemil Iturriaga y Amador Farfán Arratia. Nace el 12 de Septiembre de 1909.

Es una mujer citadina, alta y buena moza, con un cierto parecido físico a su hermana Pastora Farfán Cardemil. Vive en la Gran Avenida varios años y fallece en 2005 sin dejar descendencia.

María Yolanda Farfán Cardemil

María Farfán Cardemil contrae matrimonio con Juan Díaz Martínez, un político ligado al partido socialista que colabora en el gobierno de Pedro Aguirre Cerda,

Pedro Aguirre Cerda, apoyado por el Frente Popular, comienza la era de los Radicales desde finales de 1938.

Juan Díaz Martínez compra una casa en la calle Bouchef. María Farfán Cardemil y su esposo viven allí hasta 1949, año en que éste fallece.

Extracto del libro “El desarrollo de las ideas socialistas en Chile”
(Sebastián Jans)

El proletariado urbano, en tanto, a partir de 1936, iniciará un proceso de unión de fuerzas, que integrará a la FOCH y a la Confederación Nacional Sindical, debido al cambio de política de los comunistas, siguiendo las orientaciones que era posible percibir a mediados de la década de los 1930, promoviendo los frentes populares. Es así como en la Navidad de 1936, la fusión permite la formación de la Confederación de Trabajadores de Chile (CTCH), que pasa a constituirse en la vanguardia de las reivindicaciones de los trabajadores. Como Secretario General es elegido el socialista Juan Díaz Martínez. En su dirección nacional tendrían hegemonía socialistas y comunistas, aunque también había dirigentes radicales, demócratas y falangistas. La CTCH jugó un rol fundamental en la constitución del Frente Popular, donde participaba en igualdad de derechos que los partidos políticos, y declaró al gobierno de Aguirre Cerda como *amigo de los trabajadores*. Su único antagonista fue la Confederación General de Trabajadores (CGT) de tendencia anarquista, que tendría una breve existencia y que fue extinguiéndose ante el sindicalismo legal.

El desarrollo de las ideas socialistas en Chile. Sebastian Jans *(Información en Archivo Chile, Web del CEME).*

CEME - Centro de Estudios Miguel Enríquez - Archivo Chile

Extracto del libro “Historia del Frente Popular en Chile”
Su Configuración: 1935-1938
(Pedro Milos)

Interrogado por la prensa, el secretario general de la CTCH, Juan Díaz Martínez, sintetizó lo que los trabajadores esperaban de la elección de marzo:

> El triunfo del Frente Popular debe ser el triunfo de la gran masa explotada del país, que rompiendo las cadenas a las cuales ha estado sujeta, quiere que se reconozca sus legítimos derechos a un standard de vida más en relación con su condición de seres humanos[319].

En concreto, a juicio de Díaz Martínez, lo que el triunfo del Frente Popular debía lograr era: elevación general de los salarios, jornada máxima de 40 horas semanales; en lo organizativo, amplia libertad sindical y libre organización en el campesinado; en lo social, mejorar la atención de los asegurados; en lo cultural, educación para los hijos de los trabajadores de la ciudad y el campo; y, para todo el pueblo de Chile, la derogación de la Ley de Seguridad Interior del Estado.

Finalmente, el día 6 de marzo, en la víspera de la elección, Juan Díaz Martínez llamó públicamente a votar por las listas del Frente Popular[320]; se había logrado así el objetivo, al parecer, de mantener a la CTCH fuera de la disputa entre el Partido Socialista y el Partido Comunista, pero sin restarla de apoyar al Frente Popular.

El socialista Juan Díaz Martínez fue, entre los años 1936 y 1939, Secretario General de la Confederación de Trabajadores de Chile (CTCH)

María Yolanda Farfán Cardemil es madrina de matrimonio de su sobrina Marta Lucidia Moreno Farfán en 1941

En cuanto a su vida social, María Farfán Cardemil apreciaba muy bien una buena conversación y un buen vino. Fumaba mucho en sus últimos años

María Yolanda Farfán Cardemil contrae matrimonio, en segundas nupcias, con Octavio Muñoz Rojas (n. 28/09/16) en la Circunscripción “Estación” de Santiago, el 15 de Febrero de 1961

Eugenia Farfán Cardemil, invita a su hermana María Farfán Cardemil a vivir con ella después de la segunda viudez de ésta.

En sus últimos días, María Yolanda Farfán Cardemil, fue asistida por su sobrina Sonia Farfán Espinoza, además estaba acompañada de un balón de oxígeno.

María Farfán Cardemil fallece de un paro respiratorio el 24 de Noviembre de 2005, en el hospital El Pino y está sepultada en el Cementerio General en el “patio de socorro mutuo”.

María Yolanda Farfán Cardemil vende todas sus propiedades antes de fallecer.

5.6.- Amador Segundo Farfán Cardemil:

Amador Segundo Farfán Cardemil es hijo de Rosa Marina Cardemil Iturriaga y Amador Farfán Arratia. Nace el 10 de Agosto de 1900 y se compromete con Manuela Victoria Espinoza Orellana (n. 17/11/10 f. 08/12/98) en la ciudad de Calama. Amador Segundo Farfán Cardemil lleva una vida retirada del mundanal ruido.

Amador Segundo Farfán Cardemil y Manuela Victoria Espinoza Orellana

"Amador segundo Farfán fue el tercer hombre de la familia Farfán Cardemil. Fue un hombre de campo, dedicó su vida al trabajo técnico agrario, puesto que era un muy buen mecánico de máquinas agrícolas. No puedo olvidar que de vez en cuando venía a nuestra casa (a la casa Raúl Farfán Cardemil). Tenía un cierto carácter ermitaño. Siempre guardaba su platita que traía del campo en un bolsillo, en sus calzoncillos, para asegurarse de los 'malulos' de la ciudad. Tenía un gran parecido a nuestro primo Arturo Gutiérrez Farfán. No olvides que mi segundo nombre es Amador como mi abuelo y mi tío"
(Palabras de Raúl Amador Farfán Espinoza en Septiembre de 2010)

Amador Segundo Farfán Cardemil trabajó en el Norte con su tío Abraham Eugenio Cardemil Vallejos en el garage de la familia Cardemil, en 1928.

> "Amador Segundo Farfán Cardemil habia estado viviendo en la casa de un sobrino que era de la familia de los Arratia, en un fundo que está ubicado en la ciudad de Santa Cruz cerca de un sector que se llama "Los Barriales". Amador Segundo Farfán Arratia, en los años '90, arrendaba una pieza en una parcela que se llama "El Tambo", ese lugar está relativamente cerca del que fuera el terreno que pertenecia a sus padres Amador Farfan Arratia y Rosa Marina Cardemil Iturriaga"
>
> "Manuela Victoria Espinoza Orellana tiene una hija que, tal vez, también era hija de Amador Segundo Farfán Cardemil"
>
> (Palabras esgrimidas por Enrique Osvaldo Ubilla Guerra en enero de 2013)

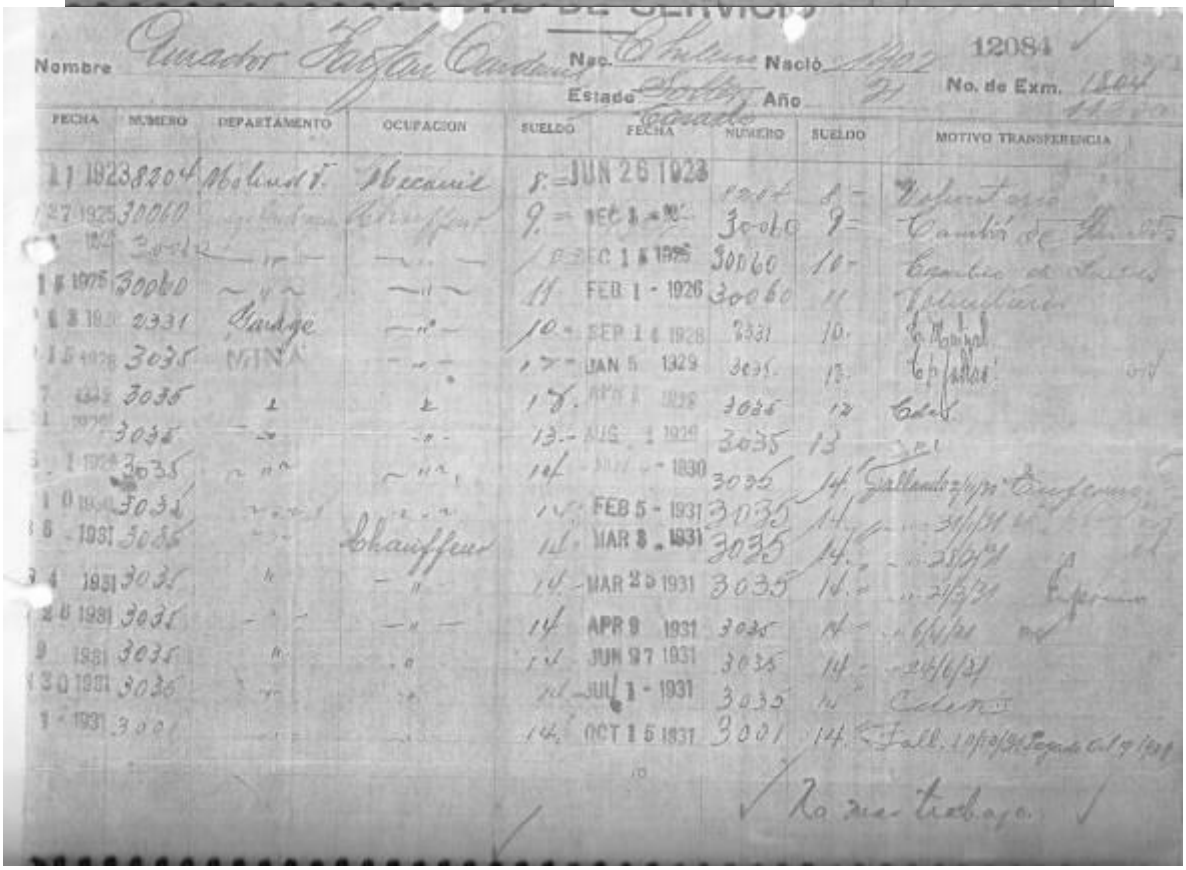

Fragmentos de la hoja de servicio de Amador Segundo Farfán Cardemil en la que se establece que está casado con Manuela Victoria Espinoza Orellana, que su padre, Amador Farfán Arratia, posiblemente esté vivo, que trabaja en el garaje “Cardemil”, junto a su tío Abraham Eugenio Cardemil Vallejos y otros asuntos varios

Desde la izquierda Amador Segundo Farfán Cardemil y Osvaldo Gutiérrez Lagos

Amador Segundo Farfán Cardemil

Como producto de la relación entre Amador Segundo Farfán Cardemil y Manuela Victoria Espinoza Orellana nace un único hijo:

Osvaldo Antonio Ubilla (Farfán) Espinoza (n. 06/06/28 f. 22/09/92).

Osvaldo Antonio Ubilla (Farfán) Espinoza

Osvaldo Antonio Ubilla (Farfán) Espinoza contrae matrimonio con Zulema del Carmen Guerra Ramirez (n. 08/09/36 f. 22/01/09).

Osvaldo Antonio Ubilla (Farfán) Espinoza y Zulema del Carmen Guerra Ramírez

El matrimonio entre Osvaldo Antonio (Farfán) Ubilla Espinoza y Zulema del Carmen Guerra Ramírez tiene los siguientes hijos:
(El apellido “Farfán” es reemplazado por el de “Ubilla”)

Enrique Ubilla (Farfán) Guerra (n. 17/07/53) es oriundo de Chuquicamata.

Enrique Ubilla (Farfán) Guerra Contrae matrimonio con Jenny Medina Medina (n.13/12/55) en Chuquicamata.

Enrique Osvaldo Ubilla Guerra

El matrimonio entre Enrique Ubilla (Farfán) Guerra y Jenny Medina Medina tiene los siguientes hijos:

Jessica Carolina Ubilla (Farfán) Medina. Contrae matrimonio con Roberto vega Caceres. El matrimonio tiene los siguientes hijos:

Jessica Vega Ubilla (Farfán)

Benjamin Vega Ubilla (farfán)

Eytan Enrique Ubilla (farfán) Medina. Contrae matrimonio en primeras nupcias con Carola Aguilera Tabilo con quien tiene un hijo:

Martin Ubilla (Farfán) Aguilera

En segundas nupcias contrae matrimonio con Romina Saavedra con quien tiene un hijo:

Nicolas Ubilla (Farfán) Saavedra.
Esthefanie Leticia Ubilla (Farfán) Medina.

Mario Manuel Ubilla (Farfán) Guerra (n. 30/01/56 f. 01/02/56). Es oriundo de Chuquicamata

Alicia del Rosario Ubilla (Farfàn) Guerra. Es oriundo de Chuquicamata (n. 15/03/59 f. 14/09/64, Santiago).

Rafael Antonio Ubilla (Farfàn) Guerra (n. 24/11/60). Es oriundo de Chuquicamata. Contrae matrimonio con Liliana Lizette Jara Hernandez.

El matrimonio entre Rafael Antonio Ubilla (Farfán) Guerra con Liliana Lizette Jara Hernández tiene los siguientes hijos:

Alexis Antonio Aaròn Ubilla (Farfàn) Jara.
Maryorie Lizet Catherine Ubilla (Farfàn) Jara.
Dayana Lizet Joselyn Ubilla (Farfàn) Jara.

Sonia Patricia Ubilla (Farfán) Guerra (n. 06/10/62). Es oriundo de Chuquicamata. Contrajo matrimonio con Herne Aquiles Jorquera Rojas.

El matrimonio entre Sonia Patricia Ubilla (Farfán) Guerra y Herne Aquiles Jorquera Rojas tiene los siguientes hijos:

Herne Jorquera Ubilla (Farfán)
Isabel Jorquera Ubilla (Farfán)
Cristian Jorquera Ubilla (Farfán)
Andrea Jorquera Ubilla (Farfán)
Natalia Jorquera Ubilla (Farfán)

Zulema Alicia Ubilla (Farfán) Guerra (n. 19/05/65) es oriundo deSantiago Contrae matrimonio con Jorge Luis Mendoza Guerrero. El matrimonio tiene los siguientes hijos:

Gerardo Luis Mendoza Ubilla (Farfán)
Priscilla Mendoza Ubilla (Farfán)
Paula Macarena Mendoza Ubilla (Farfán)

Manuel Alejandro Ubilla (Farfàn) Guerra (n. 18/05/69) es oriundo de Calama. Soltero

Don Amador Segundo Farfán Cardemil conoce a Manuela Victoria Espinoza Orellana y vive con ella en Santa Cruz. A raíz de una infidelidad por parte de él, su mujer regresa al Norte en el año 1928. Ella estaba embarazada de él. Los padres de Manuela Victoria Espinoza Orellana obligan a ésta a contraer matrimonio con don Salomón Ubilla, de tal manera que su recién nacido hijo tuviera un apellido paterno, que en vez de ser “Farfán” va a ser “Ubilla”, de tal manera que el hijo de Amador Segundo Farfán Cardemil va a recibir el nombre de Osvaldo Ubilla Espinoza quien, lamentáblemente, nunca va a conocer a su padre biológico. Muchos años después, Enrique Ubilla Guerra, nieto de Amador Segundo Farfán Cardemil, mediante la colaboración de Alberto Cardemil Herrera, dio con la pista de su abuelo, en el año 1990, en Santa Cruz, en donde él arrendaba una pieza en la localidad del Tambo. El anciano hombre aún recordaba a Manuela Espinoza Orellana, a quien todavía quería. Más adelante su nieto intentó llevárselo consigo a la ciudad de Vicuña, sin embargo, el abuelo tuvo un accidente que le lesionó la cadera. Amador Segundo Farfán Cardemil fallece el 30 de Octubre de 1992 y está sepultado en un pequeño cementerio católico de Santa Cruz.

5.7.- Marta Magdalena Farfán Cardemil

…Continuación del capítulo **2**, del capítulo **2.1.1** y el capítulo **4**

Marta Magdalena Farfán Cardemil es la hija mayor del matrimonio entre Rosa Marina Cardemil Iturriaga y Amador Farfán Arratia. Nace en el año 1896, posiblemente en la localidad de Paniahüe

Marta Magdalena Farfán Cardemil es una mujer serena, que estudia un tiempo en un internado de monjas, posiblemente junto a su hermana Eugenia Farfán Cardemil, “la Zulema”.

Marta Magdalena Farfán Cardemil posiblemente en el año 1922

Marta Farfán Cardemil contrae matrimonio con Luís Alberto Moreno Donoso el 18 de Noviembre del año 1922 en Santiago (*aparentemente la pareja vivía en la calle Ecuador del mismo sector*). Él es un joven emprendedor cinco años menor que ella

Luís Alberto Moreno Donoso y Marta Magdalena Farfán Cardemil en 1925

Marta Magdalena Farfán Cardemil y Luís Alberto Moreno Donoso se conocen desde el año 1918. Después, en Octubre de 1919, nace su primera hija, Neomicia Moreno Farfan. Tienen un hijo varón, pero lo pierden

Luís Alberto Moreno Donoso no podrá olvidar el período histórico de la campaña electoral de Arturo Alessandri Palma. Años después lo seguirá recordando.

Luís Alberto Moreno Donoso es una persona comprometida y responsable. Se desenvuelve como contador, profesor y carabinero entre otras cosas.
(*Existe más información sobre Luís Alberto Moreno Donoso en los capítulos: N°**1**, N° **1.6**, N° **5.7** y Nº **8.6.1** También existe más información en la Segunda parte de este trabajo desde el capítulo N° **1.2.4.6.6.4.2***)

Fotografía de Marta Magdalena Farfán Cardemil posiblemente junto a Georgina Moreno Farfán en el año 1946

El matrimonio entre Marta Magdalena Farfán Cardemil y Luís Alberto Moreno Donoso tiene los siguientes hijos:

Neomicia de las Mercedes Moreno Farfán (n. 1919)
Fernanda Marina Moreno Farfán (n. 1923)
Luís Alberto Moreno Farfán (n. 1925)
Marta Lucidia Moreno Farfán (n. 1926)
María de Lourdes Moreno Farfán (n. 1929)
Rubén Octavio Moreno Farfán (n. 1931)
Georgina Victoria Moreno Farfán (n. 1936)

Marta Magdalena Farfán Cardemil y su hijo Luís Alberto Moreno Farfán, tal vez en 1946
En la ciudad de Valdivia

Marta Farfán Cardemil, comentan, tenía sus reparos, a menudo, en torno de los familiares comunistas de su esposo Luís Alberto Moreno Donoso. La señora era sumisa en cuanto a su trato, pero no lo era tanto en cuanto a su discurso. Daba a conocer sus molestias de una manera u otra. Tenía cierto orgullo

Don Luís Alberto Moreno Donoso, según dicen, fue bastante estricto con sus hijas, principalmente cuando ellas eran niñas y adolescentes. Estricto con los modales, con los hábitos, con ciertos valores.
Una de sus hijas, alcanzó a vivir hasta los dos años de edad aproximadamente, ya que falleció de una infección gástrica por allá por el año 1935. Su nombre era Georgina Moreno Farfán. Andaba casi siempre apoyada en un cajón según recuerdan, raspando la pared y siguiendo a una de sus hermanas mayores, Marta Lucidia Moreno Farfán. Para todos la pena se agravó más aún, puesto que no muy lejos de ese trágico momento hubo otro, que fue la muerte de la abuela Rosa Marina Cardemil Iturriaga.

La señora Marta Magdalena Farfán Cardemil usaba un gorro de cocinero grueso y blanco cada vez que se encargaba de cocinar. Además, bordaba iniciales en las servilletas de género. No faltaba en la casa la mistela y el ponche con palitos de culén ni el charqui machacado con tomate y cebolla

Marta Magdalena Farfán Cardemil usaba una crema rosadita y fragante “Harem”, con tapa de loza, para la cara

A veces, la alegría del hombre de la casa, Luís Alberto Moreno Donoso, se manifestaba escuchando y bailando los vals de Strauss junto a su señora. La música provenía de la vitrola.

“¡¡ Margarita, Margarita, ¿no siente que está pasando el queso…? !!”, decía Marta Farfán Cardemil cuando pasaban vendiendo el derivado de la leche en un canasto por la empedrada calle Curalí, o cuando pasaban vendiendo, después de las 18:00 hrs., a viva voz, motemei u otros alimentos. Al motemei (maíz cocido) lo mezclaban con el brote de la cebolla en picadillos. También molían el trigo. Generalmente colaboraban en estos quehaceres Margatita o Clorinda.
Pasaban además carretelas vendiendo leña. Otros pasaban vendiendo leche. Una que otra cabrita pasaba (carrito tirado por un caballo) vendiendo otra cosa.

“Marta Magdalena Farfán Cardemil no andaba de muy buen genio y además, le gustaba cocinar sola” (palabras de Marta Moreno Farfán). Nunca faltaba en la casa el buen plato de pantrucas, de albóndigas, de empanadas hechas en horno de barro y el infaltable menestrón, que llevaba porotos, papas, carnes y otros alimentos. La mejor empanada de ave obviamente la recibía don Luís Alberto Moreno Donoso, después de haber probado previamente las ensaladas, “esto está para matar a un cristiano vieja” decía él. Siempre hubo empleada en la casa.

La señora Marta Magdalena Farfán Cardemil era una “mujer de casa” que recibía visitas cuando ella estaba en condiciones de recibirlas o cuando lo estimaba necesario.

De izquierda a derecha, de pie, Sergio Infanta de Ferrari, Fernanda Moreno Farfán, María Moreno Farfán y su novio, Ariel. De derecha a izquierda de pie, Francisco Muñoz, Neomicia de las Mercedes Moreno Farfán y Marta Magdalena Farfán Cardemil. Abajo, de izquierda a derecha P. Pablo Ramírez Moreno y Georgina Moreno Farfán. Año 1948

Juan César Ramírez Ríos, abajo Marta L. Moreno Farfán y a la derecha Marta M. Farfán Cardemil. La niña es M. Patricia Ramírez Moreno. Año 1949

Marta Magdalena Farfán Cardemil en 1958

De pie, de izquierda a derecha: Marta L. Moreno Farfán, Luís Alberto Moreno Farfán, Rubén Octavio Moreno Farfán y Luís Alberto Moreno Donoso. Sentada de izquierda a derecha: María Moreno Farfán, en la cama está Marta Farfán Cardemil, más a la derecha está Neomicia de las Mercedes Moreno Farfán y Georgina Moreno Farfán
(A fines de 1959, en San Bernardo, en la casa de Pastora Farfán Cardemil)

Marta Magdalena Farfán Cardemil deja de existir, a los sesenta y cuatro años de edad, afectada por la diabetes y por los problemas renales. Su hermana Pastora Farfán Cardemil, más perspicaz, previamente, le aconseja que no le firme ningún papel a Luís Alberto Moreno Donoso…, tomado en cuenta que él estaba de novio con su secretaria Norma Eliana Merino Merino con quien contrae matrimonio cinco meses después. Ella tiene una hija:

Ana Corina Moreno Merino

El fallecimiento de Marta Magdalena Farfán Cardemil conmovió a la familia y a sus amigos más cercanos, y principalmente a su hijo Luís Alberto Moreno Farfán, a su nieto mayor, el joven Pablo Ramírez Moreno, a su hijo Rubén Octavio Moreno Farfán, su regalón y a su nieta Marta Patricia Esmeralda Ramírez Moreno.

En su funeral estuvieron sus hermanos Pastora Farfán Cardemil y Eugenia Farfán Cardemil, “la Zulema”, junto a sus hijos y nietos. En esos momentos vivían en la casa de la calle Curalí Nº 662 María Moreno Farfán y Neomicia de las Mercedes Moreno Farfán. También allí estaban David Contreras Faúndez, “el Pete”, que en ese momento estaba cesante, y, Yolando Omar Durán Valencia, el profesor, esposo de Georgina Victoria Moreno, la “Gina”.

Marta Magdalena Farfán Cardemil fallece el 26 de Enero de 1960 a causa de una insuficiencia cardiorenal y una nefritis crónica. Su médico tratante es Fernando Mardini

De izquierda a derecha David Contreras Faúndez, Omar Durán Valencia, Pablo Ramírez Moreno, Hugo Gutiérrez Farfán, Pastora Farfán Cardemil y Osvaldo Gutiérrez Lagos, Sentada está Patricia Ramírez Moreno. En la cama está Marta Magdalena Farfán Cardemil.
(A fines de 1959, en San Bernardo, en la casa de Pastora Farfán Cardemil)

Ese mismo año Luís Alberto Moreno Donoso formaliza su relación con su secretaria, la señorita Norma Eliana Merino Merino.

Luís Alberto Moreno Donoso contrae matrimonio, en segundas nupcias, con Norma Eliana Merino Merino (n. 28/10/25) el 22 de Junio de 1960 en San Fernando

Margarita, la asesora del hogar, de la calle de Curalí, deja sus funciones por no soportar que la señora Marta Magdalena Farfán Cardemil “la penara”.

Luís Alberto Moreno Donoso y Norma Eliana Merino Merino se llevan consigo a Marta Lucidia Moreno Farfán y a dos de sus hijos a San Francisco de Motazal. La hija de Luís Alberto Moreno Donoso se instala con sus hijos y todos sus muebles en una especie de galpón. La ahora señora Norma Eliana Merino Merino llega a un acuerdo con Marta Lucidia Moreno Farfán: Comprar a crédito unas ropas en Rancagua, que luego ésta cancelaría de a poco con las ganancias de la venta de la vestimenta. No dura mucho el proyecto ya que Norma Eliana Merino Merino insta a Luís Alberto Moreno Donoso a que su hija abandone la casa con quien comparte. Al día siguiente Luís Alberto Moreno Donoso, en la vía pública, hace detener a cuanto camión circula de tal manera de poder hacer el traslado de Marta Lucidia Moreno Farfán de regreso a San Fernando.

Luís Alberto Moreno Donoso falleció mucho tiempo después, en la casa aquella que fue de sus padres un día, luego de estar un tiempo en cama aquejado de diabetes mellitus. De repente, en sus últimos días, en aquella histórica casa, lo sacan a caminar y lo llevan a la Iglesia. La diabetes lo acompañó severamente,

como una cruz en su espalda, desde 1979 a 1989. Su hija Marta Lucidia Moreno Farfán lo cuidó en Santiago previamente. Él se mostraba medio despótico con ella, pero con amor, “me llegó al alma hija” le decía a ella cuando se servía las exquisitas comidas que le preparaba. Después, insistentemente pidió que lo llevaran a San Fernando, donde incluso quería hacer clases particulares a futuros contadores. Se lo veía interesado en el “Reader's Selecciones” o en la Enciclopedia de la Virgen de Lourdes que le enviaba Rolando Muñoz Abraham.

En 1989 muere de manera atroz al caerse de su cama y de paso quemarse en un brasero (o estufa eléctrica) en la misma casa que lo vio crecer. Él en esos momentos estaba viviendo junto a su hija menor, "la Gina"

Sobre Marta Magdalena Farfán Cardemil hablaremos desde el capítulo Nº ***5.7.1*** *en adelante, principálmente desde el capítulo Nº* ***8.6.1****, y, en la Segunda Parte del trabajo,* de manera indirecta, hay más información a partir del capítulo Nº 1.2.4.6.6.4.2.1

Hijos de:

Marta Magdalena Farfán cardemil y Luís Alberto Moreno Donoso

5.7.1.- Neomicia de las mercedes Moreno Farfán

Neomicia de las Mercedes Moreno Farfán, “la Micha”, es la hija mayor de:
Luís Alberto Moreno Donoso y de Marta Magdalena Farfán Cardemil.

Neomicia de las Mercedes Moreno Farfán nace en octubre de 1919.

Experimenta algunos sinsabores más tarde en el matrimonio. La salud le es ingrata, sobre todo a causa de la diabetes mellitus, pero en estas circunstancias es su esposo el que la apoya en sus últimos días.

“La Micha” es la primera nieta que tuvo Rosa Marina Cardemil Iturriaga y por lo tanto, pasó a ser la regalona de su abuelita. Es ciertamente quien tiene las imágenes más nítidas de la abuela materna y de su abuela paterna.

Neomicia Moreno Farfán contrae matrimonio con Francisco Muñoz Céspedes, "el Pancho", un tipo locuaz y pintoresco que deambuló por algún tiempo entre Argentina y Chile entre 1955 y 1960, mientras su hogar quedaba atrás, en Chile, en San Fernando. Luego regresa a su nido “haciéndose el leso”. Neomicia Moreno Farfán mientras tanto pasa sus opacos días en la casa de sus padres, después de haber estado en la localidad de Monte Águila, al sur de Chillán.
Su hermana Marta Lucidia Moreno Farfán la va a buscar allá para regresarla a San Fernando.

“El pueblo (Monte Águila) era importante en la red ferroviaria central porque tenía un ramal de trocha angosta hacia el Volcán Cholhuán, en esa zona había plantaciones de pino y empresas madereras. El tren era *utilizado* para sacar la madera a la línea principal del ferrocarril. Digo esto porque yo viajé a Monte Águila cuando tenía ocho años, en 1950, y estuve en la casa de mi tía Micha todo un verano. Lo pasé muy bien en los bosques de la zona”.
(Palabras de Pablo Ramírez Moreno en Septiembre de 2011)

“La tía Micha” es la tía favorita de su sobrino Pablo Ramírez Moreno, un muchacho serio y estudioso.

Neomicia Moreno Farfán fallece el 13 de Julio de 1994 en el Hospital Sótero del Río de Puente Alto y es sepultada en un cementerio transformado en una verdadera pradera, en Avenida La Florida, en la comuna del mismo nombre.

Neomicia Moreno Farfán y Francisco Muñoz Céspedes

Francisco Muñoz Céspedes fue un verdadero caminante a quien se le veía ir venir de Correos de Chile con sus típicos bigotes de galán de película.

Francisco Muñoz Céspedes es hijo de:
Francisco Muñoz Forne y Julia Céspedes

Los hermanos de Francisco Muñoz Céspedes por el lado de su padre, son:
Juan Muñoz Danovaro y Nina Muñoz Danovaro

El matrimonio entre Neomicia Moreno Farfán y Francisco Muñoz Céspedes tiene los siguientes hijos:

Ana María Muñoz Moreno
Francisco Muñoz Moreno, *"el Pancho Chico"*,
Jorge Emilio Gabriel Muñoz Moreno, el menor.

De izquierda a derecha: María Moreno Farfán, Marta L. Moreno Farfán, M. Patricia Ramírez Moreno, Neomicia Moreno Farfán y Georgina Moreno Farfán, en 1960

“Era 1971 y se escuchaba pasar un avión de la Escuela de aviación Capitán Ávalos ubicada a varias cuadras al norte de la casa de la tía Micha.
Waleska Alemparte Muñoz y Ademir Muñoz Ramírez se balancean por turno en el columpio que está al fondo del patio. Ella de pronto parte al llamado de su mamá, Ana María Muñoz Moreno. Detrás del columpio hay un gran sitio eriazo. Ademir observa la acequia que serpentea el patio. Más allá hay gallinas y patos. Estaba feliz de ver tantas cosas. Le era grato estar con su bella prima, aunque fuera por unos minutos. El día estaba hermoso. Una cuncuna se paseaba orgullosa cerca de la acequia. Era peligrosa, misteriosa y bella para los ojos infantiles de él. En el patio además estaba la vieja artesa de madera y por todos lados se veían los pajaritos de distintos colores que la tía cuidaba con esmero, animalitos que con sus canciones eran parte de la familia. Había también una colección de cachureos. Siempre estaba la bicicleta dorada colgada en una pequeña pieza oscura”
(palabras de Alfredo Ademir Muñoz Ramírez en 2010)

Francisco Muñoz Moreno, “Pancho Chico”, contrae matrimonio con Clementina Tobar Osorio con quien tiene los siguientes hijos:

Francisco Antonio Muñoz Tobar
Danissa Antonieta Muñoz Tobar
Natalia Muñoz Tobar

Francisco Antonio Muñoz Tobar nace el 30 de Octubre de 1973 y contrae matrimonio con Gladis Paulina Morales Aguilera (n. 31/01/75) el 15 de Febrero de 2002

Danissa Antonieta Muñoz Tobar nace el 10 de Enero de 1975 y contrae matrimonio Alonso Rodrigo Orrego Manríquez (n. 17/05/77) el 13 de Octubre de 2007

La familia encuentra un hábitat ajeno al smog de Santiago. Viven en “Las Cabras”, al igual que Neomicia Moreno Farfán en los años sesenta, localidad ubicada un poco al norte de San Fernando. Francisco Muñoz Moreno, después de dejar correos de Chile, trabaja en una empresa de buses interurbanos.
Todavía se recuerdan aquellas cartitas inocentes que él le escribía a su prima mayor Patricia Ramírez Moreno por allá por el año sesenta y dos.

Jorge Emilio Gabriel Muñoz Moreno (n. 20/11/51), el “conchito” de “la Micha”, viste el uniforme militar en la época de la Unidad Popular. Conoce a Liliana Meza Santibáñez (n. 22/08/62). Vive varios años en el Norte, entre Iquique y Antofagasta. Luego se establece un tiempo en Temuco para vivir posteriormente en Rancagua y trabajar en el Banco Estado, siguiendo el camino de su prima Ximena Moreno Martínez. Jorge Emilio Muñoz Moreno vive lejos de sus primos Vladimir Durán Moreno y David Contreras Moreno con los que hubo, en su tiempo, una relación de camaradería.

El matrimonio entre Jorge Emilio Muñoz Moreno y Liliana Meza Santibáñez tiene los siguientes hijos:

Jorge Eduardo Muñoz Meza
Alejandra Muñoz Meza

Jorge Emilio Gabriel Muñoz Moreno

Ana María Muñoz Moreno, la mayor de los hermanos, contrae matrimonio con Gonzalo Alemparte con quien tuvo varios hijos:

Waleska Alemparte Muñoz nace en Julio de 1967. Es una niña madura y estudiosa. Es amiga de infancia de Ademir Muñoz Ramírez, aunque sólo comparte esporádicamente con él a principios de los años 70 y a principio de los años 80.
Waleska Alemparte Muñoz después de unos pocos años eligió el mundo de los libros y de los anaqueles.
Se compromete con Leonardo Jara Contreras en el año 1987. El matrimonio tiene los siguientes hijos:

Javier Jara Alemparte
Nicolás Jara Alemparte.

Ana María Muñoz Moreno se separa de Gonzalo Alemparte en 1973, justo en una época difícil para muchos en Chile. La relación era insostenible, como suele suceder a menudo. Hay matrimonios que aunque no pegan ni juntan, intentan mantener, de todas maneras, una familia cohesionada en beneficio de los hijos; y para eso debe haber un grado más elevado de conciencia, pero todo, en la medida de lo posible.

Más tarde ella rehace su vida y comienza un romance con el señor Carreño, del cual poco sabemos. Tiene los siguientes hijos:

Maria Antonieta Carreño Muñoz
Sergio Carreño Muñoz
Claudia Carreño Muñoz
Karen Carreño Muñoz

Francisco Muñoz Céspedes, "*Pancho viejo",* fallece en Noviembre de 2010. Deja de existir el hombre de las aventuras y de las buenas tallas, tal vez a los 83 años de edad.

5.7.2.- Fernanda Marina Moreno Farfán

Fernanda Marina Moreno Farfán, “la Nana”, es hija de:
Luís Alberto Moreno Donoso y Marta Magdalena Farfán Cardemil.

Nace el 02 de Marzo de 1923. Estudia en el colegio “Inmaculada Concepción” de San Fernando junto a su hermana Marta Moreno Farfán, por allá por el año 1934. Fernanda Moreno Farfán siempre “echaba al agua” a la “Lucidia”. Estaba atenta a las travesuras que podía hacer su hermana para después acusarla en la casa. La mamá, Marta Magdalena Farfán Cardemil, podía perfectamente estar lavando ropa en la artesa mientras llevaba un gorro blanco sobre la cabeza. Era posible entonces verla tomar una varilla y darle un pequeño castigo a aquella hija que ensuciara su ropa. “Lucidia” llegaba del colegio con los bolsillos descocidos, en cambio Fernanda Moreno Farfán no

La “Nana” conoce a un hombre de origen árabe, pero más tarde no tarda en llamar la atención de otra persona, un fumador empedernido, Sergio José Manuel Infanta de Ferrari (n. 28/09/27), con quien contrae matrimonio, en la ciudad de Lebu, el 30 de Septiembre de 1950.

Sergio José Manuel Infanta de Ferrari es hijo de:
José Manuel Infanta Viancos y Julia Balbina Amanda de Ferari

Sergio José Manuel Infanta de Ferrari se desempeña como carabinero de oficina, quien, a propósito de su estilo de vida, muere aquejado de los pulmones el 07 de Febrero de 1999 en Ñuñoa.

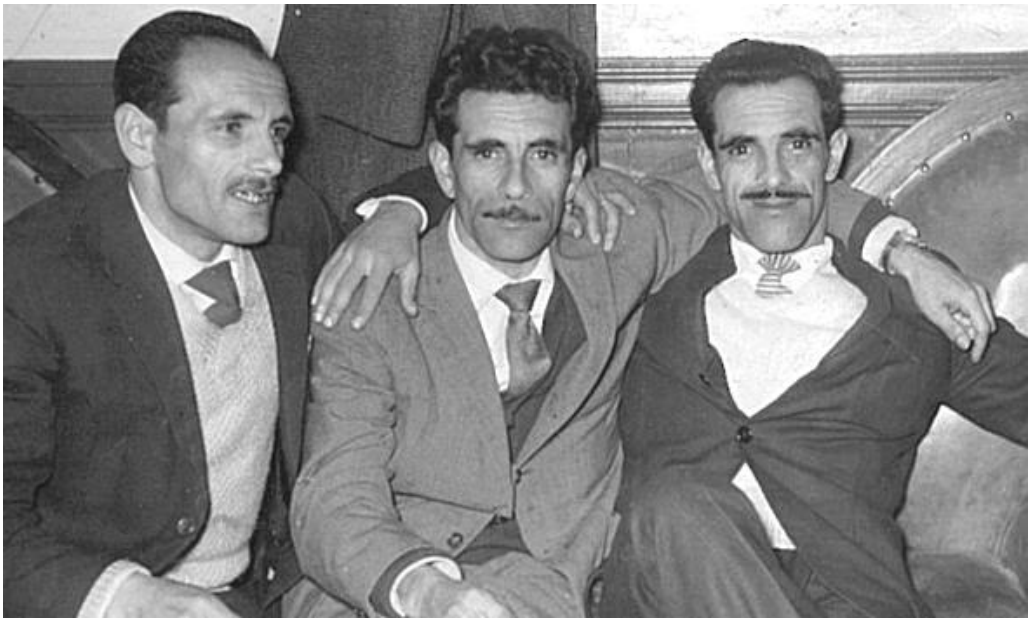

Sergio Infanta de Ferrari y sus hermanos

De la ciudad de Lebu el matrimonio parte a vivir a la ciudad de La Unión para terminar finalmente en un departamento, por mucho tiempo, en la avenida Pedro de Valdivia cerca de la avenida Escuela Agrícola, en Santiago.

Fernanda Moreno Farfán trabaja durante mucho tiempo sentada frente a una máquina de cocer. Este trabajo termina por deteriorar su columna vertebral.

Siempre ella le tenía preparado “su vinito helado” a su esposo.

El matrimonio entre Fernanda Marina Moreno Farfán y Sergio José Manuel Infanta de Ferrari tiene los siguientes hijos:

Sergio Alberto Manuel Infanta Moreno
Maritza Roxana Infanta Moreno
Jeannette Infanta Moreno
Elizabeth Infanta Moreno
Ingrid del Carmen Infanta Moreno
Patricio Infanta Moreno

Sergio Infanta de Ferrari y Fernanda Moreno Farfán en el año 1984

Las hijas de la "Nana" siempre se han caracterizado por estar vinculadas a la música, la guitarra, el canto y el baile. Es una familia artística por excelencia

Patricio Infanta Moreno es poco amigo de comprometerse con una mujer por el civil y poco amigo de la disciplina en su edad juvenil. Tiene un hijo con una dama dueña de un local comercial en Santiago. Patricio Infanta Moreno vive en el sector del matadero.

Ingrid del Carmen Infanta Moreno, (n. 19/08/62), es una mujer muy bella. Contrae matrimonio con Juan Domingo García Álvarez (n.18/10/60) un empresario, el 26 de Febrero de 1985. El matrimonio tiene los siguientes hijos:

Joaquín García Infanta
Fernando García Infanta.

La familia de Ingrid Infanta Moreno y Juan García vive en Argentina

Elyzabeth Infanta Moreno vive gran parte de su vida al otro lado de la Cordillera de los Andes, en Argentina. Fernanda Moreno Farfán la va a visitar a menudo quien a su vez comenta que Argentina es mejor en todo y que la vida es más relajada, en comparación con Chile.

Elyzabeth Infanta Moreno contrae matrimonio con Sergio Raúl Vílchez con el cual tiene dos hijos:

Sergio Raúl Vílchez Infanta
Alicia Vílchez Infanta.

Jeannette Infanta Moreno, vive varios años con su esposo, Elman Figueroa Muñoz, en Venezuela. Ella sigue los pasos de su disciplinado esposo. Él es ingeniero Agrónomo y fue, en su época de estudiante Universitario, alumno de un primo de Jeannette de Infanta Moreno, Pablo Ramírez Moreno, del que hablaremos más adelante.
Elman Figueroa Muñoz es oriundo de Concepción y es hijo de:
Octavio Figueroa y de doña Ermidia Muñoz

Jeannette Infanta Moreno es socia y amiga de su prima Patricia Ramírez Moreno en 1976 y 1977 en un colegio de Santiago Centro. Ambas tienen buena camaradería.

Jeannette Infanta Moreno y su esposo siguen el camino del cristianismo carismático desde el año 2001.

El matrimonio entre Jeannette Infanta Moreno y Elman Figueroa Muñoz tienen los siguientes hijos:

Priscila Figueroa Infanta
Pablo Figueroa Infanta

Priscila Figueroa Infanta. Nace en 1985 y se vincula a la medicina veterinaria

Pablo Figueroa Infanta. Nace en 1984 y se vicula a la música y a la filosofía.

Jeannette Infanta Moreno en 1977

Maritza Roxana Infanta Moreno nace en San Fernando, el 08 de Marzo de 1957, con la colaboración de Marta Lucidia Moreno Farfán, su tía, quien consigue una partera para la ocasión (ver capítulo Nº 8.6.1.2 página Nº 287). En esos momentos don Sergio Infanta de Ferrari estaba separado momentáneamente de su esposa.
Maritza Roxana Infanta Moreno contrae matrimonio con Enrique Heriberto Alvarado Salinas (n.25/12/50) el 11 de Febrero de 1977. El matrimonio vive en la comuna de La Florida, Santiago y tiene los siguientes hijos:

Enrique Andrés Alvarado Infanta
Israel Nicolás Alvarado Infanta
Daniel Alonso Alvarado Infanta
Carla Elyzabeth Jeannette Alvarado Infanta

Sergio Alberto Manuel Infanta Moreno, “el Checho”, contrae matrimonio con Carmen Gloria Martínez, profesora. En algún momento ella fue pensionista de Fernanda Moreno Farfán. Tiene un hijo carabinero que fallece. Tiene un hijo:

Ricardo …… Martínez

El matrimonio entre Sergio Alberto Manuel Infanta Moreno y Carmen Gloria Martínez, además, tiene una hija:

Valentina Infanta Martínez

Sergio Alberto Manuel Infanta Moreno junto a su esposa e hijos vive en el sector de San José de Maipo. El principal hobbie de él es cantar. En un momento determinado sufre el robo de sus instrumentos musicales. Trabaja como conserje

Sergio Alberto Manuel Infanta Moreno

5.7.3.- Marta Lucidia Moreno Farfán

…Continuación del capítulo **5.7** (sus ascendientes maternos se encuentran desde el capítulo **2.1**)

Comenzar a hablar ahora de Marta Lucidia Moreno Farfán resulta mucho más fácil por el estrecho vínculo que con ella tiene el autor de esta investigación.

Marta Lucidia Moreno Farfán, “la Lucidia”, es hija de:
Luís Alberto Moreno Donoso y Marta Magdalena Farfán Cardemil.

Marta Lucidia Moreno Farfán nace el 26 de Abril de 1926

(El invierno de 1926 es el año con el temporal de lluvia más grande del siglo XX en la zona Central de Chile, aunque el desastre meteorológico ocurrió dos meses después del nacimiento de Marta Lucidia Moreno Farfán
Cuando Marta Lucidia Moreno Farfán tenía poco más de un año de edad, los policías fiscales y el cuerpo de carabineros dan origen a “Carabineros de Chile” con Carlos Ibáñez del Campo a la cabeza, principalmente para actuar contra el eterno pillaje)

Marta Lucidia Moreno Farfán es bautizada con el mismo nombre de su madre Marta Magdalena Farfán Cardemil.

Desde los cuatro años de edad, iba de repente a la pieza de su muy anciana abuela Juana María Donoso Torrealba quien le convidaba algo de lo que estaba comiendo.

“La niña Marta Lucidia Moreno Farfán, ya tiene nueve años, ha viajado a la capital. La llevan a visitar de vez en cuando a su tío Eduardo Moreno Donoso, “el tío capitalino”, al sector de Avenida Matta. Su tío siempre que la ve, la pone de pié sobre una mesa y exclama su parecer sobre los cambios que presenta su sobrina.”

Un día Marta Moreno Farfán y sus hermanas padecieron tos convulsiva. Entonces su padre Luís Alberto Moreno Donoso y su madre Marta Magdalena Farfán Cardemil, llevan a los niños a respirar el humo de las locomotoras a la Estación Central de Santiago, porque según ellos, eso los aliviaría de tal problema.

En navidad, al día siguiente, los niños encuentran mensajes y consejos escritos por Luís Alberto Moreno Donoso con palabras que permitían al niño tomar conciencia de los errores cometidos y poder así corregirlos

La pequeña hermana Georgina Moreno Farfán fallece de una infección gástrica. La pequeña niña vive raspando la pared y provando lo que raspaba. El doctor Tarmenman la atiende hasta el final de sus días. Después nacerá otra hija,

Georgina Victoria Moreno Farfán, que llevará el mismo nombre que aquella criatura fallecida

Cuando Marta Lucidia Moreno va al colegio, su hermana menor, Georgina Victoria Moreno Farfán (“la Gina”) se queda llorando en la casa.

El día primero de Junio de 1935 fallece, a los sesenta y dos años de edad, **Rosa Marina Cardemil Uturriaga**, la abuela materna de nuestra Marta Lucidia Moreno Farfán
*(sobre Rosa Marina Cardemil Iturriaga hablamos principalmente desde los capítulos N°**2.1** y Nº **2.2** en adelante*).

En esa época, recuerda Marta Moreno Farfán, a su profesora Elena que hacía casi todas las asignaturas. El esposo de la maestra es bombero, de apellido Pardo, con quien tiene tres hijas, una de ellas se casa con un tipo de apellido Ferrari que tiene una farmacia en la calle Chacabuco con Manuel Rodríguez

Por el año 1939 una comitiva del Presidente pedro Aguirre Cerda llega a San Fernando. De paso está en la escuela en donde estudia Marta Lucidia Moreno Farfán, en el mismo colegio en donde también estudia Fernanda Moreno Farfán. El colegio está ubicado más o menos en la calle Quecheregua con Guadalupe. Neomicia Moreno Farfán, “la Micha”, otra de las hermanas, sólo habría llegado a segundo preparatoria debido a que sufría de problemas visuales.

Ese mismo año, 1939, fallece su abuela paterna, Juana Donoso Torrealba, una anciana mujer que vive sus últimos días con varias afecciones
(*sobre Juana Donoso Torrealba hablamos en el capítulo N°**1***)

Según Marta Lucidia Moreno Farfán, los mejores momentos de su vida los pasó en la escuela y en el Liceo, cuando jugaba básquetbol, cuando practicaba danza, cuando estudiaba idiomas, etc. Todo le era entretenido. Todavía recuerda al profesor de ciencias, Rubén Valderrama, y su esposa. Luego llegaba a la casa y debía sacarse el delantal y lavar el servicio, o, ir a bordar, porque a su madre Marta Magdalena Farfán Cardemil le gustaba mucho tal actividad. A esta última pocas veces la veían contenta. Muchas veces la veían de mal humor con un gorro en la cabeza lavando en la artesa. A las 19:00 hrs., después de hacer las tareas, todos los niños debían ir a la cama.

En el terreno de la casa de Curalí había animales, cerdos, gallinas, etc.

Las tías Eugenia “Zulema” Farfán Cardemil y María Yolanda Farfán Cardemil eran las que más iban a visitar a su hermana de San Fernando.

Luís Alberto Moreno Donoso, a través de una libreta, compraba mercadería para un mes, en un megalmacén; compraba una garrafa de vino, varios litros de aceite, manteca, y todo lo demás. En aquel lugar Luís Alberto Moreno Donoso llevaba la contabilidad.

Ya con casi cuarenta años de edad, don Luís Alberto Moreno Donoso, simpatiza, por allá por el año 1940, con Juan Cesar Ramírez Ríos, un joven de veintiún años, de buena estatura, con estilo y bien parecido.

Juan Ramírez Ríos, junto a su padre, Diógenes Ramírez Gálvez, pide la mano de la hija adolescente de don Luís Alberto Moreno Donoso, la mano de Marta Lucidia Moreno Farfán. Fueron conversaciones que se llevaron a cabo a puertas cerradas. Lucidia Moreno Farfán en esos momentos tenía catorce años de edad y miraba a través del cerrojo de la puerta a los participantes de dicha reunión.

Ella estuvo de novia con su prometido sólo dos meses. Ambos se vieron por primera vez en un desfile escolar conmemorativo a la Revolución Francesa. Él la divisó y le gustó. De ahí en más no la perdió de vista. A veces, él pasaba con su automóvil frente a la casa de Marta Lucidia Moreno y le guiñaba el ojo. Un buen día esta adolescente estaba sentada junto a sus dos hermanas mayores cuando de pronto ve pasar el auto de su enamorado. Don Luís Alberto Moreno Donoso, advierte tal situación y manda a llamar a sus tres hijas. Marta Lucidia Moreno revela su situación sentimental a través de sus palabras y sus lágrimas.
"¿Lo quieres"?, le pregunta don Luís Alberto Moreno Donoso a su hija, "lo quiero", fue la respuesta con la que la adolescente sellaba para siempre su futuro.
Las compañeras del colegio le tiraban arroz a la joven novia
Marta Lucidia Moreno Farfán, elegantemente vestida, sale raudamente en una bicicleta negra, dejando atrás, de esta manera, a los "adultos".
Como anécdota, antes de casarse, la familia se refería a Marta Moreno Farfán como "la hija del socialistero" debido a las simpatías que Luís Alberto Moreno Donoso y sus hermanos tenían con la izquierda chilena de esa época.

El matrimonio entre Marta Lucidia Moreno Farfán y Juan César Ramírez Ríos se concreta el 17 de Septiembre de 1941.

El sacerdote que se hizo cargo de la ceremonia matrimonial había sido profesor de la adolescente Marta Lucidia Moreno Farfán en el colegio. Padre y maestro, sacerdote y profesor al mismo tiempo, ambos roles que de una manera u otra influyen en esta joven.

La celebración se llevó a cabo en la casa de Curalí en donde asistieron Pastora Farfán Cardemil, Eugenia Fafán Cardemil, María Farfán Cardemil con su esposo Juan Díaz Martínez, ambos padrinos de boda, Oscar Farfán Cardemil, el intendente Eduardo Andino, compañeras del colegio de la novia y la familia más cercana de ésta.

El matrimonio se va de luna de miel a Chillán en tren. Ambos se van al sur a disfrutar del sueño de estar juntos, de jurarse amor para siempre. Era la primavera de 1941

Juan Cesar Ramírez Ríos y su esposa Marta Lucidia Moreno Farfán el 17 de Septiembre de 1941

Las “piezas del rompecabezas” no encajan al poco tiempo de estar casados, tal vez, el fracaso pudo haberse evitado, pero no se dieron las condiciones. Cabe recordar que don Juan César Ramírez Ríos era un hombre de buena presencia y de clase acomodada; él y su padre, Diógenes Ramírez Gálvez, tenían tendencia a una vida de amigos y entretenciones.

Diógenes Ramírez Gálvez, el buen hombre, el buen padre, el buen suegro y el buen esposo, a los 63 años de edad, fallece, en San Fernando, la ciudad de toda su vida, en el mes de Noviembre del año 1941
(Hay más información sobre Diógenes Ramírez Gálvez desde el capítulo Nº 6)

Después de la Luna de Miel el matrimonio está un par de meses en Santa Cruz y de ahí se trasladan a Rengo. Juan César Ramírez Ríos hace con agrado parodias a las formas, los gestos, que llevan a cabo los nazis mientras vivía en este último pueblo, entre otras cosas, más por estar a la moda que por apego a tal doctrina.

“Pero hija, por Dios, cómo se le ocurre hacer eso…” le decía Marta Magdalena Farfán a su hija Marta Lucidia Moreno Farfán.

Por un breve tiempo Marta Lucidia Moreno Farfán vive en la casa de su suegra, Enriqueta Ríos Álvarez (su suegra tenía una amiga, doña Berta). La señora de 56 años de edad no permitía que la joven esposa de su hijo saliera a la calle. Marta Lucidia Moreno Farfán escuchaba a los adultos conversar “asuntos de grandes”, crudos para sus oídos aún algo infantiles. Además, no la dejaban salir a la calle. Marta Lucidia Moreno Farfán le enviaba a menudo mensajes escritos a su mamá, Marta Farfán Cardemil, dentro de una cafetera. Un día su tío Óscar Farfán Cardemil, la pasó a buscar.

Luego vienen los hijos. El primero de ellos en Junio de 1942, Pedro Pablo Ramírez Moreno quien estuvo enfermo cuando guagua. En esas circunstancias Rosario Noemí Fuentes Farfán, “la Charo”, colaboraba con Marta Lucidia Moreno Farfán, en el cuidado de la criatura. Era el año 1943.

Por esa época Marta Lucidia Moreno Farfán tenía a su haber una “cabrita”, es decir, un carrito tirado por un caballo. La cabrita le servía para ir al campo a vender telas. Cuando la gente de aquellos lugares no tenía dinero, Marta Lucidia Moreno Farfán recibía alimentos a cambio.

Mucho después, por allá por el año 1960, Marta Lucidia Moreno Farfán, viviá en una casa de la calle Rancagua. A una cuadra de allí, en la calle Quecheregua con Rancagua, tenía un local de venta de bebidas, pan, queso, pasteles, sándwich y otras cosas. Bien temprano le iban a dejar la mercadería. Marta Lucidia Moreno Farfán aprovechaba de ir a dejarle unos pastelitos a su madre a la calle Curalí. Ese mismo año, lamentablemente, fallece su madre y ocurre un gran terremoto. Patricia Ramírez Moreno estaba en un internado mientras Pablo Ramírez Moreno estaba en la Universidad…..A partir de ese año, Marta Lucidia Moreno Farfán, comienza además, a trabajar con pensionistas.

Las maletas parten a San Francisco de Mostazal por un mes

Después arrienda una casa en la calle Valdivia mientras tenía un local de licores a un costado de la casa de Curalí. Vive en la calle Valdivia hasta el año 1965. Ese año conoce a un joven pensionista oriundo de Punta Arenas…Al año siguiente parte intempestivamente a Santiago, específicamente a San Bernardo, a la calle Victoria a cuadras de su tía Pastora Farfán Cardemil

*(Continúa información sobre **Marta Lucidia Moreno Farfán**, principalmente en el capítulo **Nº 8.6*** y, posteriormente, en el capítulo *Nº **8.6.1** y siguientes. También hay información en la Segunda Parte de este trabajo a partir del capítulo N° 1.2.4.6.6.4.2*)

5.7.4.- María de Lourdes Moreno Farfán

María de Lourdes Moreno Farfán es hija de:
Luís Alberto Moreno Donoso y Marta Magdalena Farfán Cardemil.

María de Lourdes Moreno Farfán nace el 16 de Febrero de 1929. Ella es la joven enamorada del ballet clásico. Tuvo en algún momento una escuela de ballet en la ciudad de Lebu. Cuántas veces se la vio, además, bailando con sus sobrinos Pablo Ramírez Moreno y Juan Carlos Ramírez Moreno, al ritmo de la música de la "Nueva Ola" y del Rock and Roll.

María de Lourdes Moreno Farfán contrae matrimonio Heriberto David Contreras Faúndez, "el Pete" (n. 23/05/29) el 20 de Junio de 1956. El trabajará en el departamento de vialidad de San Fernando

Nos atrevemos a decir que casi todas las hijas de la señora Marta Farfán Cardemil y Luís Alberto Moreno Donoso tuvieron matrimonios con sabor más agraz que dulce, excepto, al parecer, el de María Moreno Farfán.

Heriberto David Contreras Faúndez es hijo de:
Humberto Contreras Pinto.

Heriberto David Contreras Faúndez fallece el 19 de Junio de1993

El matrimonio entre María de Lourdes Moreno Farfán y Heriberto David Contreras Faúndez tiene dos hijos:

María Georgina Contreras Moreno nace el 11 de Octubre de 1958. Es una mujer seria que, de parvularia se dedica, más tarde al comercio, arrendándole una casa a su primo Omar Vladimir Durán Moreno. Más tarde se dedicará a cuidar personas de edad avanzada. Egresó del Liceo de Niñas de San Fernando en 1977. Estuvo, en 1980, viviendo un tiempo con su prima Patricia Ramírez Moreno, junto a la familia de ésta, en el Centro de Santiago, en la calle Eyzaguirre.

María Georgina Contreras Moreno en Abril de 1981

Luís David Contreras Moreno nace el 22 de Julio de 1962. Es el único hijo varón de María Moreno Farfán. Es un hombre preocupado de la justicia y la equidad social. Es un amante de la naturaleza y de las excursiones con los amigos o la familia. Fue un acérrimo simpatizante de la izquierda chilena, principalmente en los años ochenta. David Contreras Moreno estudia biología en Temuco y luego pedagogía. Contrae matrimonio, en San Fernando, con una pedagoga, Clara del Carmen Díaz Cornejo (n. 05/06/60) el 01 de Agosto de 1988. Clara del Carmen Díaz Cornejo es hija de:

Domingo Díaz e Isaura audilia Cornejo

Clara del Carmen Díaz Cornejo es una excelente esposa, madre y nuera.
En un momento determinado Luís David Contreras Moreno se dedica a los negocios, más como un medio que como un fin en sí mismo, pero su principal función es la de desempeñarse como docente. Este hombre más tarde pertenecerá al partido socialista y participará en uno de los programas de la radio “Aukan” de San Fernando. Además, es un colaborador en el cuidado del patrimonio histórico y cultural de su ciudad natal

El matrimonio entre Luís David Contreras Moreno y Clara Díaz Cornejo tiene los siguientes hijos:

Darynka Contreras Díaz. Estudia Biología Marina en Valparaíso

Ernesto Contreras Díaz. Estudia música en la especialidad de flauta traversa

María Georgina Contreras Moreno y Luís David Contreras Moreno junto a la pequeña niña Paula Melina Muñoz Ramírez en el día de su bautismo en 1981

5.7.5.- Georgina Victoria Moreno Farfán

Georgina Victoria Moreno Farfán, la "Gina", es hija de:

Luís Alberto Moreno Donoso y Marta Magdalena Farfán Cardemil.

De entre sus hermanas, es la más parecida, físicamente hablando, a su madre Marta Farfán Cardemil, y es, además, la menor. Nace en Junio de 1936.

Cuentan que en la antigua casa de la calle Curalí, la casa de los Moreno, se albergó a Pablo Neruda durante el gobierno de Gabriel González Videla comenzando la década del cincuenta.

Aproximadamente en el año 1948 Luís Alberto Moreno Donoso hizo los trámites para que su hija Georgina Moreno Farfán estudiara en el internado de la Escuela Normal cercana a la ciudad de Lebu, pero la adolescente no soportó más de tres meses en ese lugar.

La casa de Curalí para el Golpe Militar

La casa de la calle Curalí fue testigo de la implacable acción de los militares en los primeros tiempos de la dictadura. Cuando la calle estaba en reparaciones un día hubo una redada de los militares. Varios perseguidos políticos desesperados se escondían en los entretechos saltando de una casa a otra. A los que estaban en la casa de Curalí, entre ellos un jovencito, Sergio Infanta Moreno, y, el niño Omar Vladimir Durán Moreno, con sólo once o doce años de edad. Debían tirarse al piso expuestos a la acción de los militares en ese momento.
Archivaldo “Chito” Morales, famoso locutor de radio se salvó ese día, pero después…

‘‘Posteriormente la mayoría de ellos cumplirían condenas en la *Cárcel Publica de San Fernando*. Sin embargo testimonios de ex presos políticos han señalado que a Cárcel no solo se utilizaba como lugar de detención sino que el uso de tortura era también utilizado durante los interrogatorios. Así recuerdan el caso del periodista Archibaldo Morales, quien estuvo cien días incomunicado en la *Cárcel Pública de San Fernando*, porque era considerado *‘‘una persona extremadamente peligrosa*’’. Un ex preso declaró: “...*lo vi con vida ese día y me contó que sería trasladado a una fiscalía, pero nunca lo volví a ver con vida, porque en la tarde conocimos que había muerto y suponemos que sucumbió víctima de la tortura*’’ (www.memoriaviva.com).

Georgina Moreno Farfán contrae matrimonio con el profesor Yolando Omar Durán Valencia (n. 16/03/29), oriundo de Traiguén.

Yolando Omar Durán Valencia es hijo de:

Vicente Durán y Lucila Valencia

"Yolando Omar Durán Valencia, en medio de los profesores normalistas de San Fernando tenía muchos amigos y era conocido como el 'Pato' por su forma de caminar. Además era bueno para el fútbol. Generalmente jugaba al arco. Además era buen bebedor, lo que lo llevó tempranamente a la tumba. Era bueno para el 'canturreo'. Era un buen locutor: tenía una voz grave y una pronunciación excelente. Era bueno, además, para el asado. Pertenecía a un grupo folklórico de profesores con los cuales salió de giras por el país, posiblemente a Antofagasta, también a Rancagua y otros lugares, en fin.
En Talca, estando separado de Georgina Moreno Farfán, siguió con su labor de profesor y de promotor de actividades sociales. Fue locutor de la radio Lautaro, promotor de actividades artísticas radiales y fue amigo del destacado músico y escritor Patricio Manss y su familia.
Yolando Omar Durán Valencia fue detenido y mantenido en una piscina por algunas horas, al parecer en el Regimiento de Talca. Posteriormente fue relegado a una escuela rural por varios años durante la dictadura, por sus ideas políticas progresistas y de izquierda.
Mantuvo una amistad con un profesor de música de San Fernando, "el Pirincho" Vergara, quien también padeció las consecuencias de la dictadura.

Yolando Omar Durán Valencia se casó por segunda vez, teniendo dos hijos:

Rosa Durán y Luís Omar Durán

Hay otros hijos de Yolando Omar Durán Valencia no reconocidos en Rancagua, San Fernando y otros lugares.
Muchas veces la señora de Vladimir Durán Moreno se topó, sin querer, con alguien muy parecido a éste…en la época en que ella atendía el almacén de ambos.
La relación de Yolando Omar Durán Valencia con su hijo Vladimir Durán Moreno fue distante, escasa y de poco afecto.

Por otro lado, Georgina Moreno Farfán se casó dos veces. Vivió en Curicó junto a su segundo esposo, Enrique Bravo, y, sus dos hijos: Vladimir Durán Moreno y Victoria Durán Moreno.
Don Enrique Bravo fue por más de siete años la figura paterna de Vladimir Durán Moreno, además de ser un hombre cercano y afectuoso. Lamentablemente el matrimonio no perduró, disociándose a principios del año 1970. Después de la separación, Georgina Moreno Farfán y sus hijos se van a vivir a la calle Curalí, en San Fernando.
Posteriormente Georgina Moreno Farfán mantiene una relación sentimental con un hombre casado, integrante del partido MAPU. Esto ocurrió en el año 1970, relación que termina a causa del Golpe Militar de 1973, pues él se va exiliado con su esposa e hijos."

(Información entregada por Omar Vladimir Durán Moreno en Enero de 2011)

Georgina Moreno Farfán, tuvo un novio que se fue a Francia a raíz del Golpe de Estado de 1973.

El matrimonio de Georgina Moreno Farfán y Yolando Omar Durán Valencia tuvo dos hijos:

Marta Victoria Durán Moreno
Omar Vladimir Durán Moreno

Marta Victoria Durán Moreno nace en Mayo de 1959. Ella es una persona espontánea y alegre. Contrae matrimonio con Cristian Raúl Donoso Palma. El matrimonio tiene tres hijos, dos varones y una mujer:

Natalie Donoso Durán
Cristian Wladimir Donoso Durán (n. 08/09/90)
Jorge Andrés Donoso Durán

Omar Vladimir Durán Moreno nace el 14 de Octubre de 1961. Es un hombre racional en todo momento. Es una persona suspicaz, que posee muchas diferencias con las ideas de la clase burguesa y con las ideas capitalistas y sobre todo, en su momento, con lo relacionado con la dictadura de Pinochet.

Él estudia Administración de Empresas en los primeros años de la década de los ochenta, mientras tiene trabajos esporádicos por ahí y por allá, uno de ellos en una empresa de buses de pasajeros interurbanos.
Él hace un viaje a Paraguay en 1985 junto a su prima Patricia Ramírez Moreno, el esposo de ésta, Rolando Muñoz Abraham, y el hijo de ellos Alfredo Ademir Muñoz Ramírez, pero a los pocos meses regresa a Chile a vivir con su mujer, María Paz Correa, “La Pachi”, a San Fernando, a la calle Arauco, y a entrar a las filas de los disidentes del régimen dictatorial. Más tarde estudia psicología.
Recibe un beneficio del Estado en relación a los derechos humanos de aquellos que por resistirse al totalitarismo militar sufrieron represión. El beneficio se estipula en la “Ley Valech”. Omar Vladimir Durán Moreno estuvo detenido en Rengo. Los carabineros se lo llevaron detenido. Estuvo engrillado y encarcelado. Lo habrían relacionado injustamente con el Frente Patriótico Manuel Rodríguez y con un atentado a una torre de alta tensión.
Este hombre, Vladimir Durán Moreno, es inteligente e idealista, además es un buen ajedrecista. Es de aquellos idealistas con los pies bien puestos en la tierra. Como dijimos anteriormente, se establece principalmente en San Fernando, en la tierra de sus ancestros, sin embargo, no por eso ha estado exento de conocer y radicarse esporádicamente en muchas ciudades de su país.
Compra una vivienda cerca de la de su madre.

Omar Vladimir Durán Moreno trabaja como psicólogo con reos. Luego trabaja en el colegio Cunaquito y en el colegio Villa Colchagua como orientador. Además participa en un programa de la radio Auka de San Fernando

Omar Vladimir Durán Moreno en 1984

En 1992, Georgina Moreno Farfán, a raíz de la muerte trágica de su padre, Luís Alberto Moreno Donoso, en Noviembre de 1989, y de ciertas desgracias ocurridas en su histórica casa de Curalí, se va a vivir a un departamento en la misma ciudad, en la ciudad de tantos y tantos seres que han ocupado este escrito, en la querida ciudad de San Fernando, pero en un lugar y en un departamento muy por debajo de las expectativas de esta simpática y algo despreocupada mujer. Digamos que el San Fernando del siglo XXI es una ciudad moderna y muy extendida, que ha sufrido una suerte de expansión y de desorden.

La casa de la calle Curalí después de ser vendida, fue demolida y con esto, también se ha demolido de alguna manera todo un encadenamiento de existencias que cumplieron sus respectivos ciclos. La casa de la calle Curalí llega a su fin después de su surgimiento por allá por el lejano año de 1899

5.7.6.- Luis Alberto Moreno Farfán

Luís Alberto Moreno Farfán, “el Lucho”, es hijo de:
Luís Alberto Moreno Donoso y Marta Magdalena Farfán Cardemil.

Luís Alberto Moreno Farfán nace en Rancagua, en la calle Freire, el 02 de Enero de 1925.

"El Lucho", a quien en el colegio los compañeros le decían “el lagartija”, es el delgado hombre de la boina, quien, a parte de dedicarse posteriormente a los cheques, a los créditos, a los remates, a los depósitos del "Banco del Estado", a las encuadernaciones, a la radio, se dedica, además, a las reuniones con los camaradas del partido Demócrata Cristiano por muchos años, llegando a estar a cargo, por seis años, de la sede del partido en San Fernando en los años ‘80

Luís Alberto Moreno Farfán en 1926

Luís Alberto Moreno Farfán en 1938

Luís Alberto Moreno Farfán, era el regalón de su madre, con la que andaba del brazo por las calles de San Fernando en los años treinta y en los años cuarenta. También lo fue de su abuela materna Rosa Marina Cardemil Iturriaga hasta cuando él tiene unos diez años de edad

Aproximadamente en el año 1946, después de unos exámenes, queda aceptado en el Banco del Estado en la ciudad de Valdivia. Es allí donde conoce a su primera esposa, Olivia Guillermina Martínez Ruíz, aunque previamente también conoce a María Teresa Pizarro Ramírez. Como en el examen de salud, para entrar a

trabajar, hay ciertas dificultades, su hermano menor, Octavio Moreno Farfán, se hace pasar por él

Luís Alberto Moreno Farfán tuvo dos matrimonios: en primeras nupcias con Olivia Guillermina Martínez Ruiz, la “Mina” y en segundas nupcias con María Teresa Pizarro Ramírez

Vive un tiempo en Santiago, primero en la calle Catedral y después en Avenida Matta. También vive y trabaja un tiempo en San Antonio, V Región

Con el Golpe de Estado de 1973 está a punto de perder su trabajo. Él se adelanta a los hechos y recibe las indemnizaciones correspondientes

Luís Alberto Moreno Farfán en 1960

5.7.6.1 Matrimonio en primeras nupcias

Luís Alberto Moreno Farfán contrae matrimonio con Olivia Guillermina Martínez Ruíz, “la Mina” (n. 25/09/30) oriunda de Corral, Valdivia. Olivia Guillermina Martínez Ruíz es hija de:

Guillermo Martínez Martínez y Cándida Ruíz Pérez

Guillermina Martínez Ruíz tiene una hermana: Aura Martínez Ruíz

El matrimonio entre Luís Alberto Moreno Farfán y Olivia Guillermina Martínez Ruíz tiene los siguientes hijos:

María Ximena Moreno Martínez (n. Octubre de 1951)
Luís Guillermo Moreno Martínez, “el Luchín” (n. 10/12/54)

María Ximena Moreno Martínez se vincula, al igual que su padre, al Banco del Estado durante muchos años. *En el gobierno de Ricardo Lagos el Banco del Estado Cambia su nombre por “Banco Estado”*.

<u>María Ximena Moreno Martínez contrae matrimonio en dos oportunidades:</u>

María Ximena Moreno Martínez contrae matrimonio en primeras nupcias con Luís Orlando Gómez Muñoz (n.24/05/45), oriundo de Villa Prat, Curicó. Luís Orlando Gómez Muñoz es hijo de:

Pedro Javier Gómez Baeza y María Elena Muñoz Castro

El matrimonio entre María Ximena Moreno Martínez y Luís Orlando Gómez Muñoz tiene un hijo:

Felipe Javier Gómez Moreno (n. 22/07/74)

María Ximena Moreno Martínez contrae matrimonio en segundas nupcias con Rodolfo Antonio González Véliz (n. 03/01/55), oriundo de San Isidro, Concepción. Rodolfo Antonio González Véliz es hijo de:

Oscar Javier González Batlle y Adriana Elena Rosario Véliz Cadiz

El matrimonio entre María Ximena Moreno Martínez y Rodolfo Antonio González Véliz tiene dos hijos:

Alejandra González Moreno (n. Octubre de 1979)

Nicolás Antonio González Moreno (n. 08/08/82). Profesor de Inglés y licenciado en educación

Alejandra González Moreno y Ximena Moreno Martínez

María Ximena Moreno Martínez vive junto a Rodolfo Antonio González Véliz en una parcela en Talagante desde 1995, como a unos treinta kilómetros de Santiago. Cumple así el sueño de vivir fuera de la estresante ciudad de cemento, sueño que anidaban desde antes de vivir en la comuna de La Florida.

María Ximena Moreno Martínez siempre fue muy amistosa con su tía Marta Ludia Moreno Farfán y además, fue admiradora de su primo Pedro Pablo Ramírez Moreno.

Luís Guillermo Moreno Martínez, “el Luchín”. Recibe en su niñez y adolescencia el rigor de la disciplina entregada por su padre. Es profesor de historia. Contrae matrimonio con Paulina Loreto Moreno Ramírez (n. 21/03/62) el 09 de Noviembre de 1990.

El matrimonio entre Luís Guillermo Moreno Martínez y Paulina Loreto Moreno Ramírez tiene los siguientes hijos:

Ignacio Moreno Moreno
Rosario Moreno Moreno
Trinidad Moreno Moreno.

Luís Guillermo Moreno Martínez, no se desempeña como docente, pero sí se desempeña como administrador de un complejo de estacionamientos de automóviles cerca de la Clínica de la Universidad Católica, a metros de la avenida Portugal, en Santiago.

5.7.6.2.- Matrimonio en segundas nupcias

Luís Alberto Moreno Farfán, el hombre pulcro y de hábitos bien marcados, contrae matrimonio, en segundas nupcias, en 1964, con María Teresa Pizarro Ramírez (n.25/06/32), una antigua conocida oriunda de la ciudad de Lebu. María Teresa Pizarro Ramírez es hija de:

Ramón Pizarro Pizarro y Donatila Ramírez

El matrimonio entre Luís Alberto Moreno Farfán y María Teresa Pizarro Ramírez tiene un hijo:

Víctor Hugo Moreno Pizarro. Nace el 30 Junio de 1965, en San Isidro, Concepción

Víctor Hugo Moreno Pizarro es un enjuto, precoz e intelectual joven que estudia Leyes en la Universidad Católica, estudios que se prolongan por varios años. Defiende su examen de título el 16 de Abril de 2012.

En el ínterin, Víctor Hugo Moreno Pizarro, contrae matrimonio con Marcela Lorena Córdova Pavez (n. 25/10/67) el 18 de Diciembre de 1992. El matrimonio tiene un hijo:

Rodrigo Ignacio Moreno Córdova (n. 03/04/93)

Después de un tiempo el matrimonio se diluye. Mientras tanto Víctor Hugo Moreno Pizarro trabaja en el Banco del Estado, en Santiago, lo que le permite costear, de alguna manera, sus estudios y los gastos de su hijo que vive gran parte del tiempo con sus abuelos Luís Alberto Moreno Farfán y María Teresa Pizarro Ramírez. Víctor Hugo Moreno Pizarro trabaja en la noche y estudia en el día

En su niñez, Víctor Hugo Moreno Pizarro, colecciona autitos y cuando adolescente, colecciona los temas del grupo musical The Beatles. Es, además, amante de la historia de Chile y un entusiasta seguidor del club de fútbol de Universidad de Chile, “la U”.

5.7.7.- Rubén Octavio Moreno Farfán

Rubén Octavio Moreno Farfán es hijo de:
Luís Alberto Moreno Donoso y Marta Magdalena Farfán Cardemil.

Rubén Octavio Moreno Farfán nace el 08 de diciembre de 1931. Él es un hombre muy expresivo y sentimental. Le dicen “el Tabo”. Ingresa al servicio militar con la colaboración de Joel Gastón Lippians Torres, esposo de su prima Sylvia Farfán Fuentes, pero abandona dicha empresa. En 1956 se dedica por un breve tiempo a hacer portarretratos junto a su sobrino Juan Carlos Ramírez Moreno.
Rubén Octavio Moreno Farfán cantaba bastante bien. Se enamora de una joven, la “Tila” Contreras (*separada de un hombre de apellido Phillips*), hermana de Heriberto David Contreras Faúndez. Trabaja un tiempo en el Norte en 1959 junto a su sobrino Pablo Ramírez Moreno y Rosalindo Ramírez Ríos

“El Tabo” es una persona vehemente. Recibió una severa disciplina de su padre Luís Alberto Moreno Donoso

Rubén Octavio Moreno Farfán y su padre Luís Alberto Moreno Donoso (año 1959)

Después de la muerte de su madre, en 1960, su vida toma otro rumbo: parte al Salvador y a Coquimbo

Rubén Octavio Moreno Farfán contrae matrimonio, de un día para otro, con una mujer medio rubia, que conocía desde hacía tiempo, Elia Graciela Maturana Barrera, “la Chela” (n. 09/10/34) nacida en San Fernando e hija de:

Urcisinio Maturana y Graciela Barrera

El matrimonio entre Rubén Octavio Moreno Farfán y Elia Graciela Maturana Barrera se va vivir al Norte.

Elia Graciela Maturana Barrera fallece en Coquimbo el 28 de Febrero de 2000

El matrimonio entre Rubén Octavio Moreno Farfán y Elia Graciela Maturana Barrera tiene los siguientes hijos:

Sandra Magdalena Viviana Moreno Maturana (n. 13/01/63)
Elia Graciela Moreno Maturana (n. 16/01/65)
Claudio Rubén Adolfo Moreno Maturana (n. 13/01/63)
Lyggya Eddna Moreno Maturana (n. 1966)
Linda Verónica Moreno Maturana (n.1966)

Claudio Rubén Adolfo Moreno Maturana contrae matrimonio con Janet del Rosario Galaz Ríos (n. 14/09/61) el 23 de Agosto de 1984. El matrimonio tiene un hijo:

Víctor Hugo Moreno Galaz. Contrae matrimonio con Estefanía Alexandra Caimanque Valenzuela. El matrimonio tiene una hija en Iquique:

Valentina Alexandra Moreno Caimanque (n. 14/05/2011)

Karen del Pilar Moreno Galaz (n.22/12/85). Contrae matrimonio con Guillermo Enrique Galleguillos Rojas (n.17/02/83) el 08 de Septiembre de 2006. El matrimonio tiene una hija:

Catalina Francisca Galleguillos Moreno (n. 23/02/2007)

Felipe Moreno Galaz

Damaris Ester Magdalena Moreno Galaz (n.02/04/99)

Elia Graciela Moreno Maturana contrae matrimonio con Rubén Díaz Caimanque. El matrimonio tiene los siguientes hijos:

Francisco Antonio Díaz Moreno

Carolina Andrea Díaz Moreno

Sandra Magdalena Viviana Moreno Maturana contrae matrimonio con Guillermo Orlando Inostroza Candia.

Sandra Viviana Moreno Maturana y Elia Graciela Maturana Barrera

El matrimonio entre Sandra Magdalena Viviana Moreno Maturana y Guillermo Orlando Hinostroza Candia tiene los siguientes hijos:

Gonzalo Orlando Inostroza Moreno
Ignacio Antonio Inostroza Moreno

Sandra Magdalena Viviana Moreno Maturana y Rubén Octavio Moreno Farfán

Lyggia Eddna Moreno Maturana contrae matrimonio con Miguel Ángel Peña Toro. El matrimonio tiene los siguientes hijos:

Yerko Gonzalo Emilio Peña Moreno

Christopher Ángel Peña Moreno. Contrae matrimonio con María Elena Polanco Sandoval. El matrimonio tiene los siguientes hijos:

Elia Scarlet Peña Polanco (23/06/2010)
Melanie Peña Polanco

Linda Peña Moreno

Gary Peña Polanco

Ángel Peña Moreno

Linda Verónica Moreno Maturana. Contrae matrimonio con Jorge Eduardo Briceño Espinoza. El matrimonio tiene los siguientes hijos:

Jorge Briceño Moreno. Contrae matrimonio con Claudia Orrego. El matrimonio tiene una hija:

Catalina Briceño Orrego

Pablo Ariel Briceño Moreno

Mauricio Eduardo Briceño Moreno

Bárbara Briceño Moreno

6.- La familia Ramírez: Desde Pedro Ramírez

Escudo de la familia Ramírez

De acuerdo al libro "Familias fundadores de Chile" de Julio Retamal Favereau el apellido Ramírez es patronímico del nombre Ramiro. Además, muchas veces estuvo compuesto, como por ejemplo: Ramírez de Arellano o Ramírez de Lara. A Chile han llegado muchas veces personas con este apellido, pero han quedado dos líneas genealógicas continuas desde la época de la Colonia. La familia en estudio llegó a Chile en 1609 y su área fue el Partido de Colchagua, específicamente en Tilcoco. Otra rama se asienta más al sur.

La familia Ramírez de la que nos ocupamos comienza con Pedro Ramírez quien contrae matrimonio con María del Rosario Ramírez.

El matrimonio entre Pedro Ramírez y María del Rosario Ramírez tiene un hijo:

José Miguel Ramírez Ramírez. Seguramente nace en el año 1816, en la Villa de San Fernando

José Miguel Ramírez Ramírez contrae matrimonio con Antonia Ríos Ramírez el 13 de Julio de 1849 en la Iglesia Parroquial de San Fernando. El párroco a cargo es Ramón A. Gajardo. Antonia Ríos Ramírez es hija de:
Gregorio Ríos y Antonia María Ramírez

Es posible que Antonia Ríos Ramírez sea hermana o medio hermana de Teresa Ríos Ramírez, hija de:
Gregorio Ríos y Ana Ramírez

El matrimonio entre José Miguel Ramírez Ramírez y Antonia Ríos Ramírez tiene los siguientes hijos:

Rosalindo Ramírez Ríos
Rita Ramírez Ríos
Matilde Ramírez Ríos
Abelardo Ramírez Ríos
Juan Ramón Ramírez Ríos

Mariquita Ramírez Ríos está asociada a la famila, sin embargo, no sería hija de José Miguel Ramírez Ramírez. Américo Everardo Ramírez Gamboa habría tenido una fotografía y el carnet de la “tía Mariquita”. Mariquita Ramírez Ríos. Contrae matrimonio con Pedro Ávila
El matrimonio entre Mariquita Ramírez Ríos y Pedro Ávila tiene un hijo:

Alejandro Ávila Ramírez

A continuación exponemos la copia, del año 1896, del testamento de José Miguel Ramírez Ramírez del año 1882. Del documento se desprenden varios antecedentes:
Que José Miguel Ramírez Ramírez en 1882 tiene 66 años de edad, que posiblemente haya fallecido ese mismo año y que tiene cinco hijos

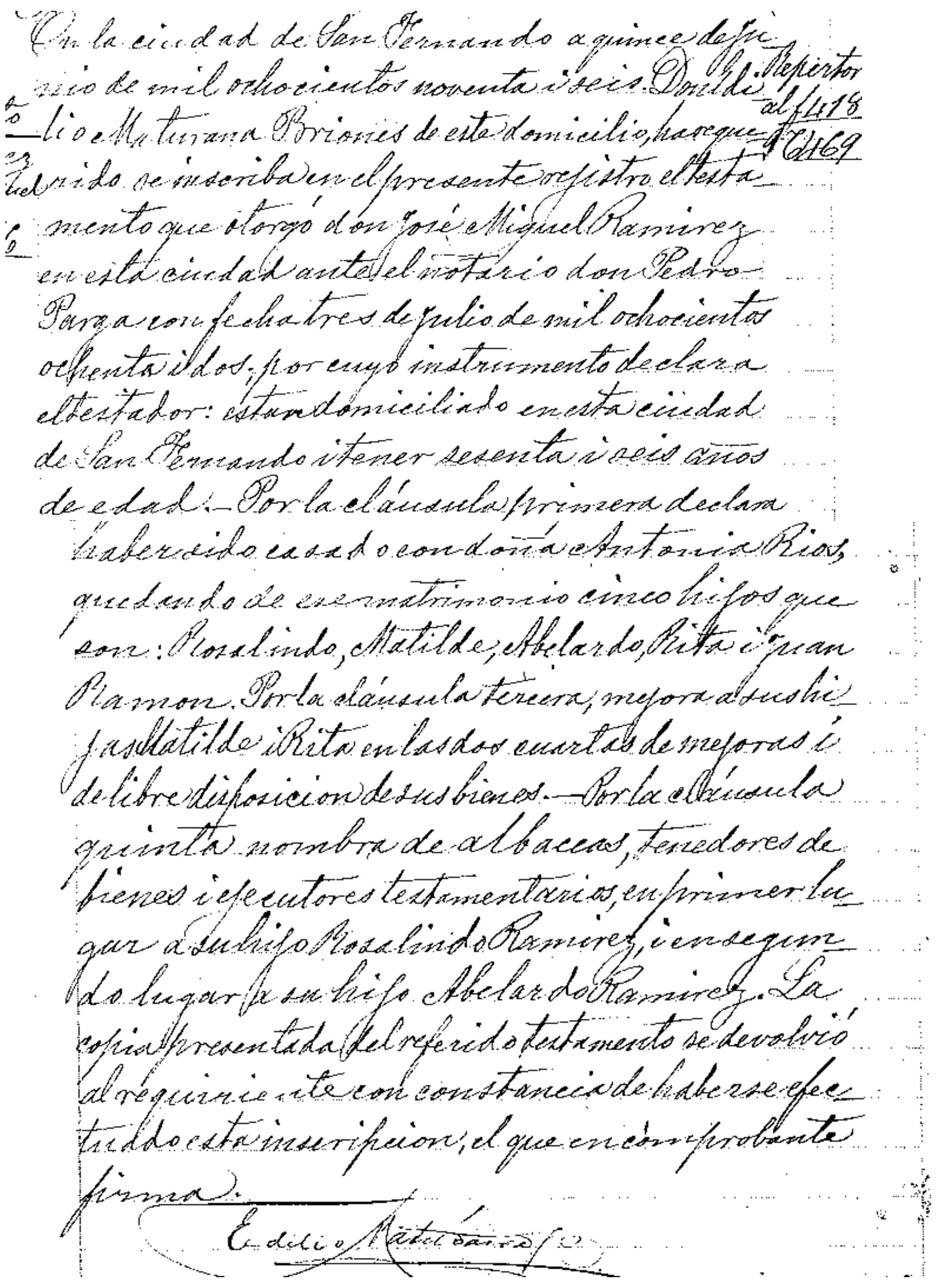

En la ciudad de San Fernando a quince de junio de mil ochocientos noventa i seis. Don Edilio Maturana Briones de este domicilio, ha requerido se inscriba en el presente rejistro el testamento que otorgó don José Miguel Ramirez en esta ciudad ante el notario don Pedro Parga con fecha tres de julio de mil ochocientos ochenta i dos, por cuyo instrumento declara el testador: estar domiciliado en esta ciudad de San Fernando i tener sesenta i seis años de edad. Por la cláusula primera declara haber sido casado con doña Antonia Rios, quedando de ese matrimonio cinco hijos que son: Rosalindo, Matilde, Abelardo, Rita i Juan Ramon. Por la cláusula tercera, mejora a sus hijas Matilde i Rita en las dos cuartas de mejoras i de libre disposicion de sus bienes. Por la cláusula quinta nombra de albaceas, tenedores de bienes i ejecutores testamentarios, en primer lugar a su hijo Rosalindo Ramirez, i en segundo lugar a su hijo Abelardo Ramirez. La copia presentada del referido testamento se devolvió al requiriente con constancia de haberse efectuado esta inscripcion; el que en comprobante firma.

Repertorio al f. 418 N° 469

Edilio Maturana B.

Hijos de José Miguel Ramírez Ramírez y Antonia Ríos Ramírez

Rita Ramírez Ríos. Es soltera. Es muy cercana a su sobrino Diógenes Ramírez Gálvez.

"…conocí a la tía Rita. Vivíamos en Chacabuco donde está hoy la Compañía de Teléfonos. Me parece que la estoy viendo llegar con un canastito con huevos. También recuerdo cuando murió. Ella tomaba un tónico y un día se le rompió el gollete del frasco, pero igual se tomó ese remedio que tenía restos de vidrio. Imagínate cómo sufriría. Yo tenía el carnet y la foto de la tía Mariquita…"
(Américo Everardo Ramírez Gamboa-Julio de 2013)

Matilde Ramírez Ríos. Contrae matrimonio con Julio Maturana quien llega a ser "el primer alcalde de la ciudad de San Fernando"
El matrimonio entre Matilde Ramírez Ríos y Julio Maturana tiene una hija:

Rogelia Maturana Ramírez. Es pianista. Tiene poca fortuna en el Matrimonio. Contrae matrimonio con Manuel Pedreros. El matrimonio tiene dos hijos:

Manuel Pedreros Maturana
Rogelio Pedreros Maturana (tiene un problema psíquico)

Rosalindo Ramírez Ríos nace el 15 de Agosto de 1850, *según la Partida de Bautismo en la Iglesia de San Fernando Rey. Los padrinos de bautismo son Isidoro Larena y Bartola Díaz. El bautizante es el presbítero Manuel Grez. Da fe el presbítero Cristian Catalán Valdivia.*

Rosalindo Ramírez Ríos es profesor y ejerce su labor en una escuela de San Fernando. Vive en la calle Curalí
(recuerdos *de su nieta Zoraida Mery Ramírez Ríos*).

Resumen en torno a la vida de Rosalindo Ramírez Ríos

Rosalindo Ramírez Ríos contrae matrimonio en dos oportunidades

Rosalindo Ramírez Ríos contrae matrimonio en primeras nupcias con Zoraida Gálvez (ver capítulos N° **6.1.1**, N° **7** y N° **8**): El matrimonio tiene dos hijos:

Everardo Ramírez Gálvez
Diógenes Ramírez Gálvez (n.1878 f.1941).

Diógenes Ramírez Gálvez. Estudia sastrería, al igual que su hermano Everardo Ramírez Gálvez, en la Escuela de Sastrería Salesianos. Contrae matrimonio con Enriqueta Ríos Álvarez (n.1885 f.1964) con la cual tiene seis hijos:

Pedro Francisco Ramírez Ríos
Rosalindo Ramírez Ríos
Agustiniano Leonidas Ramírez Ríos
Juan Cesar Ramírez Ríos
Diógenes Amadio Ramírez Ríos
Zoraida Mery Ramírez Ríos

Rosalindo Ramírez Ríos contrae matrimonio en segundas nupcias con Fidelicia de las Mercedes Ugarte Valenzuela (n.1857) el 24 de Diciembre de 1882. Fidelicia de las Mercedes Ugarte Valenzuela es hija de:
Melitón (Juan) Ugarte y Benigna (Daniela) Valenzuela.

Los padrinos de bautismo (de matrimonio) de la Iglesia de San Fernando Rey fueron: Juan Ugarte, Domitila Valenzuela, Fernando Valenzuela y Carmen Concha. El bautizante fue el presbítero José Dolores Baeza. Dio el presbítero Cristian Catalán Valdivia.

El matrimonio entre Rosalindo Ramírez Ríos y Fidelicia de las Mercedes Ugarte Valenzuela tiene los siguientes hijos (ver capítulo N° **6.1.2**):

Mercedes Antonia Ramírez Ugarte
Marcial Ramírez Ugarte
José Miguel Ramírez Ugarte
Luís Alberto Ramírez Ugarte
Orfelina Ramírez Ugarte
Juan Rafael Ramírez Ugarte.
Oscar Manuel Ramírez Ugarte

Rosalindo Ramírez Ríos fallece en San Fernando el 19 de Mayo de 1897.

Nelson Ramírez Torres, al llevar a su hija al cementerio, Patricia Ramírez Elgueda, decía: “aquí descansa mi abuelito Rosalindo”. Ahora ya no existe esa tumba; estaba en el suelo y era como una casita...”
(Bessi Zúñiga Paredes)

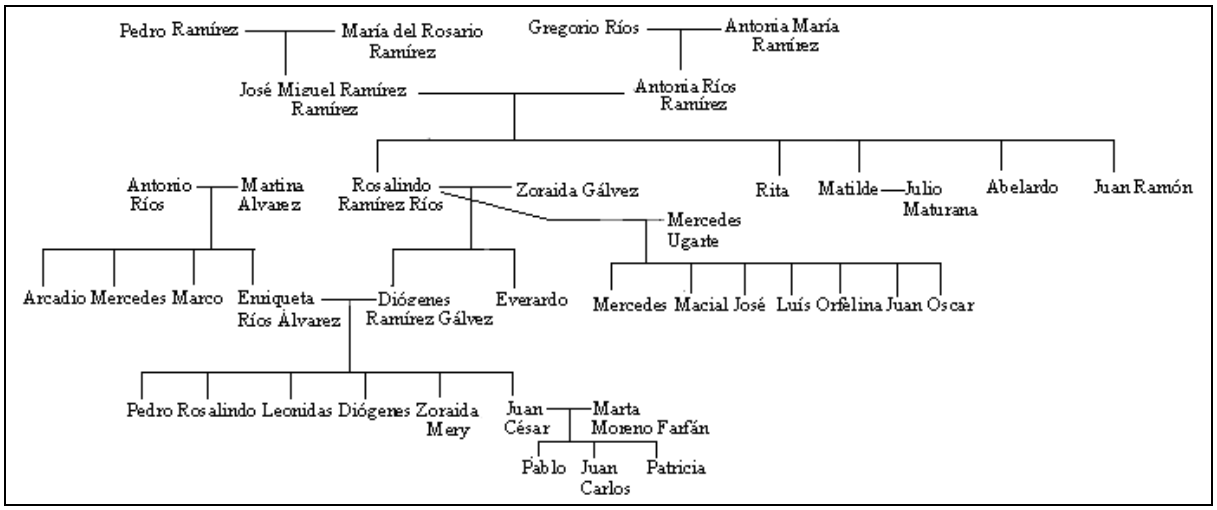

Árbol genealógico de la familia Ramírez
(Agregamos una rama proveniente de los antepasados de Enriqueta Ríos Álvarez)

A continuación entregamos una copia original de un fragmento de un documento, del año 1920, en que se estipula la compra de una propiedad por parte de Mercedes Ugarte a su hijo José Miguel Ramírez Ugarte, propiedad que habría recibido en herencia de su fallecido padre don Rosalindo Ramírez Ríos.
(Archivo Nacional de Chile)

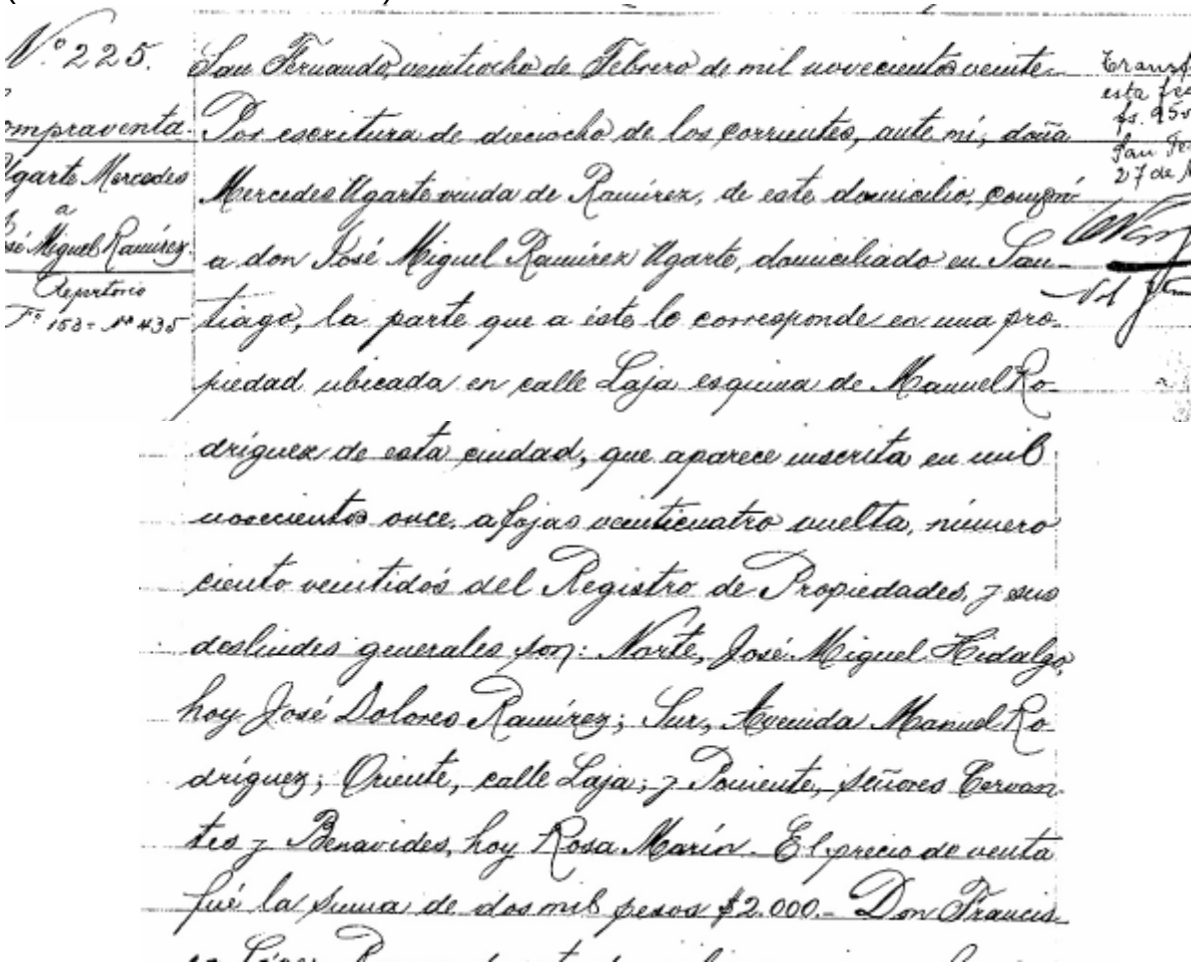

N°225.

Compraventa
Ugarte Mercedes
a
José Miguel Ramírez

Repertorio
Fs 158 - N° 435

San Fernando, veintiocho de Febrero de mil novecientos veinte.

Por escritura de derecho de los corrientes, ante mí, doña Mercedes Ugarte viuda de Ramírez, de este domicilio, compró a don José Miguel Ramírez Ugarte, domiciliado en Santiago, la parte que a éste le corresponde en una propiedad ubicada en calle Laja esquina de Manuel Rodríguez de esta ciudad, que aparece inscrita en mil novecientos once, a fojas veinticuatro vuelta, número ciento veintidós del Registro de Propiedades, y sus deslindes generales son: Norte, José Miguel Hidalgo, hoy José Dolores Ramírez; Sur, Avenida Manuel Rodríguez; Oriente, calle Laja; y Poniente, señores Cervantes y Benavides, hoy Rosa María. El precio de venta fué la suma de dos mil pesos $2.000.- Don Francis

Vida de Rosalindo Ramírez Ríos in extenso

6.1.- Rosalindo Ramírez Ríos

6.1.1.- Matrimonio en primeras nupcias de Rosalindo Ramírez Ríos con Zoraida Gálvez:

Rosalindo Ramírez Ríos contrae matrimonio en primeras nupcias con Zoraida Gálvez, posiblemente en el año 1877. El matrimonio tiene los siguientes hijos:

Diógenes Ramírez Gálvez
Everardo Ramírez Gálvez.

Zoraida Gálvez habría fallecido en el año 1882

Diógenes Ramírez Gálvez y Everardo Ramírez Gálvez estudiaron en la Escuela de Sastrería Salesianos.

Diógenes Ramírez Gálvez y Everardo Ramírez Gálvez en diciembre de 1887

Everardo Ramírez Gálvez después de estudiar junto a su hermano viaja al Norte de Chile y de ahí en más nada sabemos de él.

Diógenes Ramírez Gálvez nace en 1878 y fallece el 30 de Noviembre de 1941.
(Está sepultado en San Fernando junto a su esposa Enriqueta Ríos Álvarez y a su tía paterna Rita Ramírez Ríos).

Diógenes Ramírez Gálvez, según un sobrino nieto, es un hombre cariñoso, afectuoso, atento y muy exigente con sus hijos, aunque estos no respondan a dichas exigencias. Él era un tipo medio obeso y no muy alto de estatura, que pierde a su madre, Zoraida Gálvez, a los cuatro años de edad. Él vive en San Fernando y es propietario de una sastrería. Su oficio lo traspasa a sus hijos, que a su vez lo ejercen en algún momento. Su hija Zoraida Mery Ramírez Ríos también aprende a coser, pero no así sastrería. Diógenes Ramírez Gálvez confeccionaba, por ejemplo, ropa para los funcionarios de varios bancos, entre ellos, el Banco de Chile y el Banco Español. Además tiene muy buenas relaciones con su nuera la muy adolescente Marta Moreno Farfán.

Diógenes Ramírez Gálvez practica la medicina naturista. Tiempo después, duerme en una cama de barro y se alimenta con productos naturales de acuerdo a las instrucciones de la medicina naturista del doctor Manuel Lezaeta Acharán, quien a su vez, es seguidor del padre Tadeo de Winsent.

Diógenes Ramírez Gálvez hace un viaje a la ciudad de Vallenar y allí conoce a quien será su novia, Enriqueta Ríos Álvarez, una mujer seria y trabajadora. Ella viaja a la provincia de Colchagua

Diógenes Ramírez Gálvez contrae matrimonio con Enriqueta Ríos Álvarez. Ella comparte con él la misma actividad laboral

Él fallece en el año 1941 poco después del matrimonio de su hijo Juán César Ramírez Ríos. Al parecer fallece sentado a la mesa de un infarto cardíaco después de almorzar. Otros dicen que flleció en los brazos de su hija Zoraida Mery Ramírez Ríos

De pie, Diógenes Ramírez Gálvez y Enriqueta Ríos Álvarez. Sentada la tía paterna de Diógenes Ramírez Gálvez, la señorita Rita Ramírez Ríos.
Fotografía correspondiente tal vez al año 1940

6.1.2.- Matrimonio en segundas nupcias de Rosalindo Ramírez Ríos con Fidelicia de las Mercedes Ugarte Valenzuela:

Rosalindo Ramírez Ríos (n. 1850 f. 1897) contrae matrimonio en segundas nupcias con Fidelicia de las Mercedes Ugarte Valenzuela (nace el 25/08/1857 fallece el 18/08/1932) el 24 de Diciembre de 1882.

Fidelicia de las Mercedes Ugarte Valenzuela es hija de:
Melitón Ugarte Guzmán y Benigna Valenzuela Concha

Melitón Ugarte Guzmán es hijo de:
Alejo Ugarte Arriagada y Carmen Guzmán Ureta

(Alejo Ugarte Arriagada y Carmen Guzmán Ureta son bisabuelos maternos del presidente Augusto Pinochet Ugarte)

Fidelicia de las Mercedes Ugarte Valenzuela es prima del destacado pintor nacional Alberto Valenzuela Llanos hijo de:
Ricardo Valenzuela Valenzuela y Florencia Llanos Lira

El matrimonio entre Rosalindo Ramírez Ríos y Fidelicia de las Mercedes Ugarte Valenzuela tiene los siguientes hijos:

Mercedes Antonia Ramírez Ugarte
Marcial Ramírez Ugarte
José Miguel Ramírez Ugarte
Luís Alberto Ramírez Ugarte
Elena Orfelina Ramírez Ugarte
Juan Rafael Ramírez Ugarte.
Oscar Manuel Ramírez Ugarte

Mercedes Antonia Ramírez Ugarte es soltera

Marcial Ramírez Ugarte, el mayor de los hermanos, contrae matrimonio en primeras nupcias con Gualdemira Marín Guzmán con quien tiene un hijo:

Manuel Ramírez Marín

Marcial Ramírez Ugarte contrae matrimonio en segundas nupcias con Eloísa Quinteros Alarcón. El matrimonio tiene los siguientes hijos:

Marisol Ramírez Quinteros
María Mercedes Ramírez Quinteros
Marisol Ramírez Quinteros

María Mercedes Ramírez Quinteros. Contrae matrimonio en primeras nupcias con Jaime Cifuentes Rodríguez. El matrimonio tiene los siguientes hijos:

Jaime Fidel Cifuentes Ramírez
Octavio Miguel Cifuentes Ramírez
Maritza Mirta Cifuentes Ramírez
Óscar Roberto Cifuentes Ramírez
Elizabeth Margarita Cifuentes Ramírez

María Mercedes Ramírez Quinteros contrae matrimonio en segundas nupcias con Luís Alberto Díaz Martínez

José Miguel Ramírez Ugarte tiene una hija:

Fresia Ramírez. Contrae matrimonio con Fritz Bach. Viven en la ciudad de Viña del Mar. Mantienen un matrimonio feliz y estable. El matrimonio tiene un hijo:

René Bach Ramírez

Luís Alberto Ramírez Ugarte. Contrae matrimonio con Antonia

Orfelina Ramírez Ugarte contrae matrimonio con Julio Riveros. El matrimonio tiene los siguientes hijos:

Victoria Riveros Ramírez
Iris Riveros Ramírez
Ana Riveros Ramírez
Washington Riveros Ramírez
José Riveros Ramírez
Julio César Riveros Ramírez
Aída Riveros Ramírez
Lautaro Riveros Ramírez
Robinson Riveros Ramírez

Juan Rafael Ramírez Ugarte nace el 24 de Junio de 1896 y fallece el 05 de Septiembre de 1976. Contrae matrimonio con Rosa Torres Jonquera

Juan Rafael Ramírez Ugarte y su hija Elena Orfelina Ramírez Torres

Nelson Ramírez Torres con su padre Juan Rafael Ramírez Ugarte en el año 1962

Juan Rafael Ramírez Ugarte, Rosa Torres Jonquera y Gustavo Ramírez Torres

El matrimonio entre Juan Rafael Ramírez Ugarte y Rosa Torres Jorquera tiene los siguientes hijos:

Elena Orfelina Ramírez Torres

Nelson Ramírez Torres (n. 28/10/21), contrae matrimonio con Margarita Elgueda Espinoza (n.10/04/32) el 15 de Agosto de 1950

Margarita Elgueda Espinoza es hija de:
Maria Espinoza y Vitalicio del Tránsito Elgueda

El matrimonio entre Nelson Ramírez Torres y Margarita Elgueda Espinoza tiene siete hijos:

Patricia Ramírez Elgueda
Edgardo Ramírez Elgueda,
Juan Guillermo Ramírez Elgueda
María Pilar Ramírez Elgueda
Sandra Margarita Ramírez Elgueda
Claudia Paulina Ramírez Elgueda
Constanza Carolina Ramírez Elgueda

Margarita Elgueda Espinoza en 1950

Matrimonio entre Nelson Ramírez Torres y Margarita Elgueda Espinoza.
De pie Maria Espinoza y Vitalicio del Transito Elgueda

Claudia Paulina Ramírez Elgueda y Eduardo Frei Ruiz-Tagle en 2009

Claudia Paulina Ramírez Elgueda. Es profesora de educación especial y diferenciada con mencion T.E.A . Es licenciada en Educacion U.C.M.

Patricia Ramírez Elgueda contrae matrimonio con José Antonio Altimira Altimira. El matrimonio tiene una hija:

María Pía Altimira Ramírez

De izquierda a derecha: Claudia Ramírez Elgueda, Maria Ramírez Elgueda, Patricia Ramírez Elgueda, Edgardo Ramírez Elgueda, Margarita Elgueda Espinoza, Nelson Ramírez Torres, Sandra Ramírez Elgueda, Constanza Ramírez Elgueda y Juan Ramírez Elgueda

Graciela Ramírez Torres, la “Chela”, contrae matrimonio En primeras nupcias con Raúl Tobar Duque con el que tiene una hija:

Rosa Tobar Ramírez. Contrae matrimonio con Dino Trufello Campodónico.

Graciela Ramírez Torres contrae matrimonio en segundas nupcias con Nivaldo Canales Canales con el cual tuvo cuatro hijos:

Silvia Canales Ramírez. Contrae matrimonio con Renato Madrid Jara

Ximena Canales Ramírez. Contrae matrimonio con Guillermo Mora Rodríguez

Teresa Canales Ramírez. Contrae matrimonio con Bernardo Mora Venegas

Marcelo Canales Ramírez. Contrae matrimonio con Jackeline Silva Sánchez

Rodolfo Ramírez Torres, “El Percala”, contrae matrimonio con María Magdalena Dedes con la cual tiene varios hijos:

Rodolfo Ramírez Dedes
Mireya Ramírez Dedes
Myriam Ramírez Dedes
Jaime Ramírez Dedes
Juan Carlos Ramírez Dedes
Rosa Ramírez Dedes
Flor Ramírez Dedes
Fernando Ramírez Dedes
Carolina Ramírez Dedes
Mabel Ramírez Dedes
Francisco Ramírez Dedes

Gustavo Ramírez Torres contrae matrimonio con Adelina del Carmen Gallardo Cortés, profesora en Placilla. El matrimonio tiene los siguientes hijos:

Carmen Adelina Ramírez Gallardo, “la Chechi”. Contrae matrimonio con Manuerl Gómez

María Antonieta Ramírez Gallardo, “la Toña”. Contrae matrimonio con Jaime Cabezas

Juan Eduardo Ramírez Gallardo, “El Llito”. Contrae matrimonio con Aurelia de Jesús Rojas Talamilla

Gerardo Antonio Ramírez Gallardo. Contrae matrimonio con Nadia Díaz

Lorena Judith Ramírez Gallardo. Contrae matrimonio con Froilán durán

Gustavo Horacio Ramírez Gallardo de Villa Alegre. Contrae matrimonio con Ángela Ureta

Junio 2010 J. Jimenez 397
Sra. Chelita: Patricia Ramirez Elgueda, Rosi Tobar Ramírez, Silvia y Teresa Canales Ramírez, Renato Madrid Jara y M. Antonieta Ramírez Gallardo.

Diógenes Ramírez Gálvez in extenso

7.- Diógenes Ramírez Gálvez y Enriqueta Ríos Álvarez

Diógenes Ramírez Gálvez es hijo de Rosalindo Ramírez Ríos y Zoraida Gálvez. Contrae matrimonio con Enriqueta Ríos Álvarez (n. 1885 f. 1964) en la localidad de Santa Cruz en el año 1921. Se habrían conocido en el Norte de Chile cuando Diógenes Ramírez Gálvez, junto a un grupo itinerante de músicos, tocaba un instrumento musical. Enriqueta Ríos Álvarez es hija de:

Antonio Ríos y Martina Álvarez

Enriqueta Ríos Álvarez tiene los siguientes hermanos:

Mercedes Ríos Álvarez, (n.1875)
Marco Antonio Ríos Álvarez
Arcadio Ríos Álvarez

Mercedes Ríos Álvarez tiene un hijo que adopta los apellidos de sus abuelos: Antonio Ríos y Martina Álvarez:

Arcadio Aradio Ríos Álvarez.

Mercedes Ríos Álvarez se hace cargo por un tiempo de Pedro Francisco Ramírez Ríos.

Enriqueta Ríos Álvarez y Mercedes Ríos Álvarez viajan a la ciudad de San Fernando, dejando a Arcadio Aradio Ríos Álvarez en Vallenar. Va a existir nutrida correspondencia entre San Fernando y Vallenar, es decir, entre Mercedes Ríos Álvarez y su querido hijo dejado en el Norte

El matrimonio entre Diógenes Ramírez Gálvez y Enriqueta Ríos Álvarez tiene los siguientes hijos:

Pedro Francisco Ramírez Ríos (n. 1904)
Agustiniano Leonidas Ramírez Ríos (n. 1911)
Rosalindo Ramírez Ríos (n. 1914)
Juan Cesar Ramírez Ríos (n. 1919)
Diógenes Amadio Ramírez Ríos (n. 1921)
Zoraida Mery Ramírez Ríos (n. 1922)

El matrimonio de Diógenes Ramírez Gálvez y Enriqueta Ríos Álvarez tiene una sastrería. En la casa había una señorita que trabajaba en los quehaceres propios de un hogar, “La Curura”.

En la sastrería había operarias con distintas funciones: Había vestoneras, chalequeras, pantaloneras, etc. Un de ellas es Albertina Rosa Cáceres Cáceres,

“la Bertita”, nacida el 03 de Noviembre del año 1901. Ella era vestonera y Diógenes Ramírez Gálvez se la lleva a vivir a su casa.
Enriqueta Ríos Álvarez llega a desarrollar una amistad con “la Bertita” quien fallece el 01 de Noviembre de 1981

De izquierda a derecha, la segunda persona es Diógenes Ramírez Gálvez junto a su hijo Pedro Francisco Ramírez Ríos. Más a la derecha está un amigo, José Toribio.
Es, posiblemente, el año 1937

Diógenes Ramírez Gálvez en sus últimos días acostumbraba a caminar descalso sobre el pasto y llevar una vida en contacto con la naturaleza.

Fellece en los brazos de su hija regalona Zoraida Mery Ramírez Ríos, el 30 de Noviembre de 1941
(Zoraida Mery Ramírez Ríos)

Existe otra versión sobre el fallecimiento de Diógenes Ramírez Gálvez, la de su nieto Américo Everardo Ramírez Gamboa: “Pues bien, da la casualidad que estuve presente. Fue como a las diez de la noche, más o menos, cuando mi abuela, “mamá Enriqueta”, (Enriqueta Ríos Álvarez) le lavó los pies y alcanzó sólo a acostarse. Se le reventó la arteria aorta. Esto te lo digo porque nosotros con mi hermana (Juana del Carmen Ramírez Gamboa) dormíamos en la misma pieza. Eran tres camas: la de mi hermana, la de los abuelos y la mía…”

(Acerca de Diógenes Ramírez Gálvez, de Enriqueta Ríos Álvarez y de los hijos de estos existe más información en los capítulos **Nº 8.1, Nº 8.2, Nº 8.3, Nº 8.4, Nº 8.5, Nº 8.6** y siguientes)

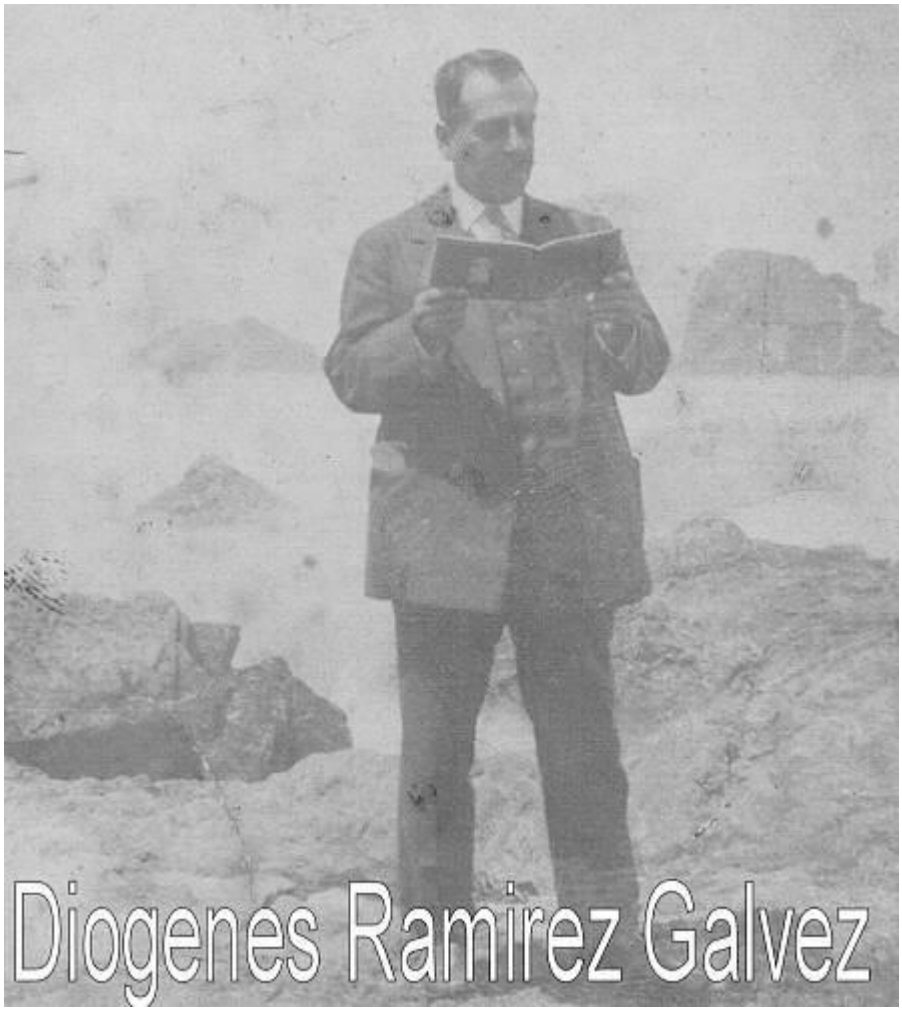

Diógenes Ramírez Gálvez en el año 1919

"…papá Diógenes tocaba un instrumento llamado pistón (creo que es parecido a una trompeta). Los días domingos la gente solía ir a pasearse por la plaza mientras una banda interpretaba música. Iban los abuelos y la Bertita, y, de repente, se les perdía mi abuelo. Mi abuela se ponía furiosa y más aún cuando lo veía tranquilamente tocando su instrumento con los demás amigos. Cuando murió, en el entierro lo acompañaba su querida banda"
(Américo Everardo Ramírez Gamboa)

8.- La Familia Ríos:
Familia de Enriqueta Ríos Álvarez, esposa de Diógenes Ramírez Gálvez

Antonio Ríos contrae matrimonio con Martina Álvarez. Ambos viven en los al rededores de la ciudad de Vallenar en donde eran propietarios de un predio. El matrimonio tiene los siguientes hijos:

Marco Antonio Ríos Álvarez
Mercedes Ríos Álvarez
Arcadio Ríos Álvarez
Enriqueta Ríos Álvarez.

Marco Antonio Ríos Álvarez. No tenemos información acerca de él.

Mercedes Ríos Álvarez nace en la ciudad de Vallenar en 1875 y muere en Copiapó, posiblemente en el año 1969, estando a cargo, en esos momentos, de su nieto Jorge Wilfredo Ríos Espejo, sin embargo, previo a esto, viajó a la ciudad de San Fernando junto a su hermana Enriqueta Ríos Álvarez.

Mercedes Ríos Álvarez, estando soltera, tiene un hijo (por su soltería fue una situación complicada para ella):

Arcadio Aradio Ríos Álvarez (Adopta los apellidos de los padres de Mercedes Ríos Álvarez)

Arcadio Aradio Ríos Álvarez contrae matrimonio con Teresa Espejo Espejo hija de:
Daniel Pacheco y Francisca Espejo.

Teresa Espejo Espejo no fue reconocida por su padre.
Arcadio Aradio Ríos Álvarez es empleado administrativo de ferrocarriles y Su esposa Teresa Espejo, telegrafista. Ambos trabajan en La Calera hasta, tal vez, el año 1925. Luego se van a vivir a La Serena. Arcadio Aradio Ríos Álvarez fallece en 1970 en la ciudad de Copiapó. Teresa Espejo Espejo fallece en Copiapó en 1978 o 1979 y está sepultada junto a su esposo. El matrimonio tiene cinco hijos:

Carlos Arcadio Ríos Espejo
Luís Eduardo Ríos Espejo
Aida Teresa Ríos Espejo
Jorge Wilfredo Ríos Espejo
Quena Ríos Espejo.

Carlos Arcadio Ríos Espejo muere en Santiago y tiene una hija que vive en Santiago, Teresa Ríos.

Luís Eduardo Ríos Espejo muere en el terremoto de Vallenar en 1922

Aída Teresa Ríos Espejo muere en el terremoto de Vallenar en 1922

Jorge Wilfredo Ríos Espejo nace en La Calera el 30 de Julio de 1921. Contrae matrimonio con Yolanda Cecilia Aguirre Circadini (Arcadini).

Yolanda Cecilia Aguirre Arcadini y Jorge Wilfredo Ríos Espejo

El matrimonio entre Jorge Ríos Espejo y Yolanda Cecilia Aguirre Arcadini (Circadini) tiene dos hijos:

Jorge Nelson Ríos Aguirre
Yolanda Edith Ríos Aguirre

Jorge Nelson Ríos Aguirre contrae matrimonio con Mabel Isabel Garay Uppen, con la cual tiene tres hijos:

Jorge Herman Ríos Garay
Patricio Orlando Ríos Garay
Mabel Alejandra Ríos Garay

Yolanda Edith Ríos Aguirre contrae matrimonio con Eduardo Humberto Poblete García con el cual tiene cuatro hijos:

Marcia Cristina Poblete Ríos, Iván Eduardo Poblete Ríos, y, Gonzalo Jorge Poblete Ríos (n. 03/02/71)

Marcia Cristina Poblete Ríos es profesora de Inglés, en Copiapó. Contrae matrimonio con Bruno Salvatore Zazzali Martin y tienen dos hijos:

Franco Zazzali Poblete
Fabiana Zazzali Poblete

Gonzalo Jorge Poblete Ríos, agrónomo, contrae matrimonio con Mónica Andrea Marrero Da Silva. Ella es Uruguaya. El matrimonio tiene dos hijos:

Diego Poblete Marrero
Joaquín Poblete Marrero

Iván Eduardo Poblete Ríos, ingeniero comercial, contrae matrimonio con Claudia Carmona Risi con quien tiene dos hijos:

Felipe Poblete Carmona
Javier Poblete Carmona.

Quena Rebeca Ríos Espejo es la menor de sus hermanos. Nace en La Serena en 1929 y es profesora de castellano. Contrae matrimonio con Antonio Gamboa Guaita con el cual tiene tres hijos:

Jorge Antonio Gamboa Ríos
Rebeca Gamboa Ríos y Ana
Eugenia Gamboa Ríos.

Enriqueta Ríos Álvarez (n. 1885 f. 1964) tiene una relación que no llega a ningún puerto. Contrae matrimonio con Diógenes Ramírez Gálvez (n. 1878 f. 1941), con el cual tiene seis hijos:

Pedro Francisco Ramírez Ríos
Agustiniano Leonidas Ramírez Ríos
Rosalindo Ramírez Ríos
Juan César Ramírez Ríos
Diógenes Amadio Ramírez Ríos
Zoraida Mery Ramírez Ríos.

“Enriqueta Ríos tenía a una dama de compañía, Margarita Villalobos Areyuna, una mujer alta, delgada y morena, que colaboraba en los quehaceres propios de una casa (tiene una hermana: Mercedes Villalobos Areyuna, cuyo hijo es propietario de la tostaduría “El Quijote” en San Fernando). Juana Ramírez Gamboa, después de los quince años de edad, se va a vivir la calle Curalí junto a la esposa de su tío Juan César Ramírez Ríos, Marta L. Moreno Farfán, época en que conocerá quien será su esposo. Podemos agregar que Juana Ramírez Gamboa fue una mujer alegre, vivaz y entretenida”. Posteriormente se incorpora a la familia Albertina Cáceres Cáceres, desde el taller de costura

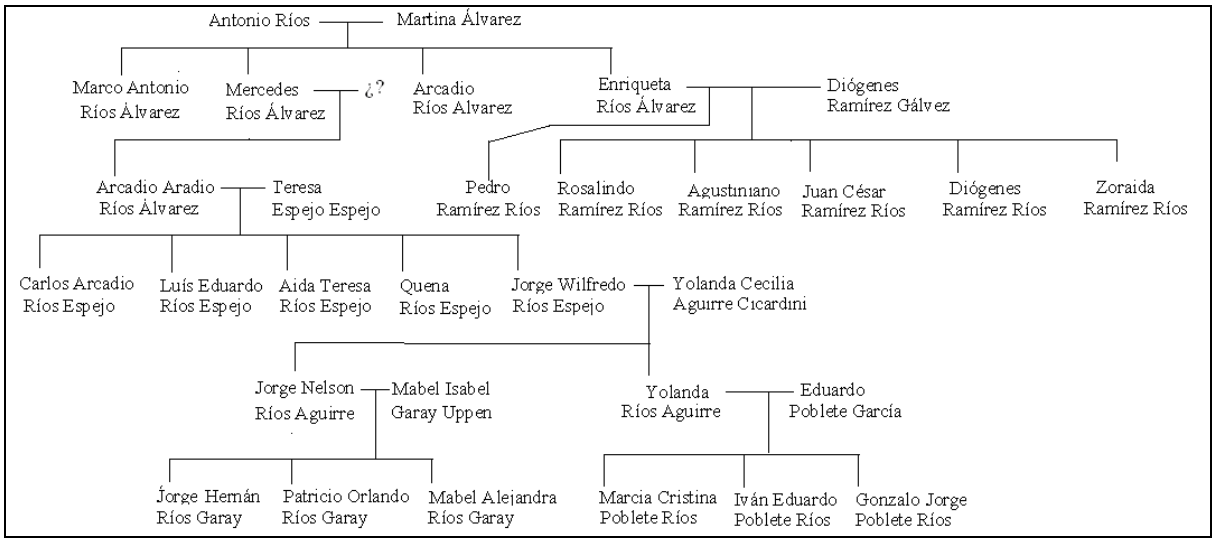

Árbol genealógico de la familia Ríos

El matrimono entre Diógenes Ramírez Gálvez y Enriqueta Ríos Álvarez tiene los siguientes hijos:

8.1.- <u>Pedro Francisco Ramírez Ríos</u>

Pedro Francisco Ramírez Ríos es hijo del matrimonio entre Diógenes Ramírez Gálvez y Enriqueta Ríos Álvarez. Nace, en el norte, el 19 de Marzo de 1904. Es regalón de Enriqueta Ríos Álvarez. Contrae matrimonio con Raquel Arriagada Viedma, que fallece trágicamente en un accidente automovilístico el 22 de Junio 1950 (1949). Fue atropellada brutalmente estando embarazada cuando iba camino a su casa. Iba en esos momentos acompañada de su esposo. En sus brazos llevaba a su hijo Oscar Ramírez Arriagada el cual es desprendido de los brazos de su madre, salvando su vida. El vehículo causante del accidente fue un camión que había perdido los frenos y era conducido por un joven inexperto que después de esta penosa situación, llevó de ahí en más, en su rostro, el peso de la culpa.

Pedro Francisco Ramírez Ríos y Raquel Arriagada Viedma

"íbamos atravesando Chacabuco por Manuel Rodríguez cuando apareció el camión, fui el primero en verlo y grité. Mi tía (Raquel Arriagada Viedma) quedó entre un poste de luz y el camión, mi tío entre el poste y la pared...yo quedé en las puertas de una farmacia que había en esa esquina… El tío Pedro Ramírez Ríos fue un hombre admirable, muy apegado a la familia y con mucha sabiduría para tratar a sus hermanos y fue el que mejor estuvo económicamente. También era muy aficionado a las muchachas y le iba bien." (Américo Everardo Ramírez Gamboa)

El matrimonio entre Pedro Francisco Ramírez Ríos y Raquel Arriagada Viedma tiene los siguientes hijos:

Italo José Ramírez Arriagada
Diógenes Ramírez Arriagada
Pedro Antonio Ramírez Arriagada
Doris Elizabet Ramírez Arriagada
Raquel Ramírez Arriagada
Oscar Enrique Ramírez Arriagada

Pedro Francisco Ramírez Ríos fallece el día 06 de Febrero de 1964. Su madre, Enriqueta ríos Álvarez, después del fallecimiento de su hijo, queda muy angustiada y apenada, tanto es así que fallece cuatro días después, el 10 de Febrero del mismo año 1964. Los hermanos Ramírez Arriagada perdieron en poco tiempo a su padre y acto seguido, a su abuelita Enriqueta quien había reemplazado a Raquel Arriagada Viedma, la madre ya fallecida

De izquierda a derecha: Raquel Ramírez Arriagada, Pedro Antonio Ramírez Arriagada, Diógenes Ulises Ramírez Arriagada, Ítalo José Ramírez Arriagada, Doris Elizabet Ramírez Arriagada y el menor, Oscar Enrique Ramírez Arriagada

De izquierda a derecha: Diógenes Ulises Ramírez Arriagada, Doris Elizabet Ramírez Arriagada, Raquel Ramírez Arriagada, Pedro Antonio Ramírez Arriagada, Oscar Enrique Ramírez Arriagada, el más pequeño. En el borde de la silla está Ítalo José Ramírez Arriagada donde está sentada Enriqueta Ríos Álvarez

Oscar Enrique Ramírez Arriagada (n. 02/06/49).
Contrae matrimonio con Clara González Morales con quien tiene dos hijos:

Ximena Andrea Ramírez González

Oscar Fernando Ramírez González. Se compromete con Marcela Ubilla Fonseca.

Oscar Enrique Ramírez Arriagada tiempo después se entregará a la música del campo de Chile dirigiendo, junto al profesor Álvaro Cabrera, desde 1971, el ballet folklórico Antumapu (“Tierra del Sol” en Mapudungún), que nació en la facultad de agronomía de la Universidad de Chile.

Oscar Enrique Ramírez Arriagada en 2009

"Oscar Enrique Ramírez Arriagada es director artístico, coreógrafo y fundador del Ballet Folklórico Antumapu. Profesor de Educación Física, realizó estudios de danza y cultura folklórica en el Instituto de Educación Física de la Universidad de Chile. Fue integrante del Ballet Folklórico PUCARÁ. En 1969 efectúa estudios sobre metodología de la danza folklórica en la Universidad Técnica del Estado. en 1970 ingresa a la Facultad de Agronomía de la Universidad de Chile como profesor de Educación Física y dicta la asignatura de Folklore, labor que culmina con la creación del Ballet Folklórico Antumapu en 1971. A la cabeza del elenco, realiza diversas investigaciones en terreno, donde estudia y recopila material folklórico en diversas regiones del país. Dirige la creación y montaje de un repertorio que abarca gran parte de la cultura tradicional chilena, imprimiéndole a cada una de sus obras, un sello muy creativo y personal."

Bajo su dirección, el Ballet Folklórico Antumapu ha realizado una amplia labor de difusión artística a lo largo de todo el país y en el extranjero, logrando un gran respaldo del público y de la crítica especializada.

El año 1982 recibe el premio a la mejor coreografía en el Festival mundial del Folklore de Dijon, Francia. En los años 1984 y 1985 participa con especial éxito en la elaboración del programa "Chilenazo" de la Corporación de Televisión de la Universidad de Chile. En el año 1988 obtiene el premio "Antorcha de Plata" en el XXIX Festival Internacional de la Canción de Viña del Mar, Chile. En el año 1999 recibe el "Danza de Oro" en el marco deI Festival Internacional de Folklore en Lima, Perú. Desde el año 1990 hasta la fecha, Oscar Ramírez es delegado oficial de Chile en el comité Internacional de Grupos Folklóricos Universitarios."

Pedro Antonio Ramírez Arriagada, “el Peyuco”, es empresario textil, propietario de la “Fábrica de Ropa Industrial Bisonte”. Contrae matrimonio con Bessi del Carmen Zúñiga Paredes (n. 20/03/48). Ella es contadora, genealogista y escritora. Bessi del Carmen Zúñiga Paredes, además, es propietaria de la multitienda “Bisonte”

Pedro Antonio Ramírez Arriagada

Bessi del Carmen Zúñiga Paredes, con el tiempo, ha hecho una investigación genealógica de sus antepasados y los de su esposo. Escribe el libro “Al despuntar el alba”. Luego con la intención de dejar estampado cómo la música se pasea “en nuestras vidas” escribe el libro “Musicalizando mi vida”. Después, “pensando en la facilidad que se nos presenta para viajar y valorando lo que los viajes aportan a nuestra existencia” surge el libro: “Recorriendo mundos”, en dos tomos

Bessi del Carmen Zúñiga Paredes es hija de:
Humberto Zúñiga Palma y Eufemia del Carmen Paredes Goicoechea

(Hay más información sobre Bessi Zúñiga Paredes en el Capítulo 2.2.1.2
En las páginas Nº 60 y Nº 61)

El matrimonio entre Pedro Antonio Ramírez Arriagada y Bessi del Carmen Zúñiga Paredes tiene los siguientes hijos:

Pedro Alejandro Ramírez Zúñiga. Es ingeniero comercial. Se dedica a los negocios en el sector de Plaza Bulnes. Se dedica además, a la importación y abasteciemiento de las Fuerza Armnadas y Codelco. Contrae matrimonio con Karla Valentina Serce Meléndez. El matrimonio tiene tres hijos:

Valentina Andrea Ramírez Serce
Pedro Pablo Ramírez Serce
Joaquín Ignacio Ramírez Serce

Marcelo Ignacio Ramírez Zúñiga. Es ingeniero comercial. Contrae matrimonio con Paula Carolina Celsi González. El matrimonio tiene los siguientes hijos:

Marcelo Nicolás Ramírez Celsi
Antonia Ramírez Celsi

Ricardo Mauricio Ramírez Zúñiga. Es abogado de la Universidad Católica. Contrae matrimonio con María José Alemán Urbina

Gonzalo Andrés Ramírez Zúñiga. Es ingeniero agrónomo de la U. Católica.
Posteriormente hace un viaje a Italia

Pedro Antonio Ramírez Arriagada y Bessi del Carmen Zúñiga Paredes

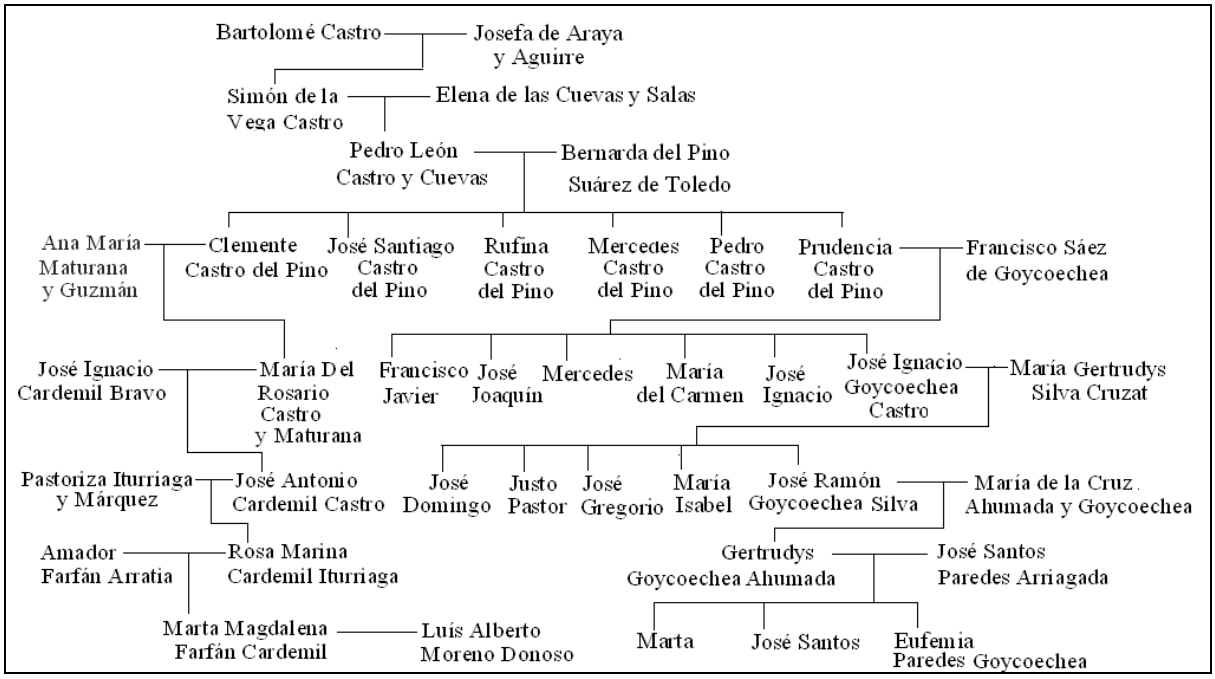

Árbol genealógico materno de Bessi del Carmen Zúñiga Paredes hasta Eufemia del Carmen Paredes Goicoechea, su madre, quien contrajo matrimonio con Humberto Zúñiga Palma.

Hay que hacer notar que hay una rama que emerge desde Clemente Castro Del Pino. Esta persona, a su vez, deriva después de cuatro generaciones, en Marta Magdalena Farfán Cardemil, la bisabuela del Alfredo Ademir Muñoz Ramírez, autor de este texto.

(ver los capítulos Nº 2.2, Nº 2.2.1.2.5 y Nº 5.7)

de Lolol se encuentra la siguiente partida:

En el curato de Quiaque a dos de Junio 1854 dispensadas las proclamas, el impedimento de Consanginidad en tercer grado misto con segundo puro Trasbersal, i el de afinidad por copula licita Tambien en tercer grado misto con segundo en linea transbersal por el ilustrisimo i Reverendisimo señor Arsobispo en Auto de dos Maio que se conserba en este Archivo parroquial, Case en la propia Abitación a Don Joaquin Goicochea hijo legítimo de Don Francisco Goicochea y de Doña Prudencia Castro i a finado, i viudo de Doña Carmen Castro, con Doña María Jofre hija legítima de Don Ramón Jofre i de Doña Clara Fuenzalida, Ambos contraientes de esta parroquia, siendo Testigos Don José Ignacio Cardemil y don Manuel José Jofre, no se iso velación por aber sido el Casamiento en la Tarde, de que Doy fé.

Nota al margen

Copia del certificado de matrimonio de la Parroquia de Lolol de Joaquín Goicoechea Castro

Certifico que en el Libro Nº 01 de matrimonios, pág. 294 se encuentra la siguiente partida:

En PAREDONES

Parroquia NUESTRA SEÑORA DE LAS NIEVES

a 13 de SEPTIEMBRE del año 1829

— las tres proclamas de derecho y

dispensado el impedimento de —

no habiendo impedimento

ante el Pbro. (Diácono) FRAY FELIX NAVARRETE

Don JOSE JOAQUIN GOICOCHEA

de estado —

hijo de DN. FRANCISCO GOICOCHEA y DOÑA LAURENCIA CASTRO

nacido el — natural de —

bautizado en la Parroquia — l. — pág. —

domiciliado en —

contrajo matrimonio según el Orden de Nuestra Santa Madre Iglesia con DOÑA MARIA DEL CARMEN CASTRO

de estado —

hija de DN. CLEMENTE CASTRO y DOÑA ANA MARIA MATUSANO

nacida el — natural de —

bautizada en la Parroquia — l. — pág. —

domiciliada en la Parroquia —

siendo testigos DN. RUFINO JOSE SOLI y DN. THOMAS SOLI

Copia del certificado de matrimonio de José Joaquín Goicoechea en Paredones

Raquel Ramírez Arriagada, la “Kela”, (n.10/02/44) tiene un problema grave de salud con el tiempo lo que le costará una fortuna. Debe hacerse un transplante de hígado estando en Venezuela.
Raquel Ramírez Arriagada contrae matrimonio con Mario Baldemar González Carrasco (n. 22/06/39) el 26 de Agosto de 1966. El matrimonio tuvo que viajar a Venezuela después del Golpe de Estado en Chile. Mario Baldemar González Carrasco trabajaba en la empresa Maggi y luego en Venezuela trabaja en una empresa láctea. Posteriormente trabaja en la crianza de caballos. El matrimonio tiene cuatro hijos:

Mario Eduardo González Ramírez
Pablo Andrés González Ramírez
Daniel Esteban González Ramírez
Andrés Javier González Ramírez

Mario Eduardo González Ramírez, contrae matrimonio con una venezolana, Lily Pérez, con la cual tiene tres hijos

Pablo Andrés González Ramírez, contrae matrimonio con una venezolana, Mónica Carvalho, con la cual tiene una hija:

Paulina Alexandra González Carvalho

Daniel Esteban González Ramírez, contrae matrimonio con una peruana, Ana María Rodríguez, con la cual tiene tres hijos

Andrés Javier González Ramírez estudia Biología Marina en las Islas Margaritas, Venezuela

Doris Elizabet Ramírez Arriagada (n. 10/10/41) contrae matrimonio en dos oportunidades.

Contrae matrimonio en primeras nupcias con Sergio Rojas Dünkler con quien tiene los siguientes hijos:

Paulina Elisabet Rojas Ramírez
Rodrigo Antonio Rojas Ramírez

Contrae matrimonio en segundas nupcias, el 06 de Junio de 1981, con Néstor Fernando Ruiseñor Daibes (n. 27/10/44)

El matrimonio en segundas nupcias entre Doris Elizabet Ramírez Arriagada y Néstor Fernando Ruiseñor Daibes tiene una hija:

María Julia Ruiseñor Ramírez (n. 01/12/81)

Doris Elizabet Ramírez Arriagada es una empresaria destacada en el ámbito del corte, confección y venta de ropa. Participó en el segmento "Mirada empresarial" del canal de televisión de la CNN-Chile como un ejemplo de persona emprendedora

"…Confieza que hay sólo siete empresarios en la zona de San Fernando y que ella es líder en la confección y venta de vestuario. Doris tiene una historia de cuarenta años de esfuerzo y satisfacciones que empezó junto a la máquina de cocer de su papá quien fue, por muchas años, el sastre de la ciudad"

(Palabras de la periodista Constanza Hissbell enviada a la Sexta Región en el programa "Mirada Empresarial" de la CNN Chile en Español en 2010)

"Desde hace bastante tiempo empecé con el negocio y luego con una producción de vestuario. Tenemos confecciones de todo tipo, en general mucho a la medida. La gente acude a nosotros porque no encuentra en el comercio local o común lo que busca. Nosotros hacemos diferentes prendas…"

(Palabras de Doris Ramírez Arriagada en el programa "Mirada Empresarial" de la CNN Chile en Español en 2010)

El Tipógrafo.cl

Domingo, 04 de Julio de 2010

Actualidad | Ciudad | Deportes | Economía | Educación y Cultura | Empresas | Política

Colchagua

Comerciante sanfernandina gana batalla a grandes cadenas

La propietaria de la Multitienda Maxi en San Fernando, sostiene que la llegada de grandes cadenas comerciales no ha mitigado sus ventas.

Martes, 27 de Abril de 2010

El actual modelo económico y las grandes cadenas de retail, farmacias y multitiendas han quebrado al comercio local. Las familias de comerciantes emigrantes provenientes de Europa que eran eran dueñas de gran parte de las ciudades, ahora están luchando en los espacios que les han dejado las grandes cadenas.

Es el caso de Doris Ramírez Arriagada, descendiente de españoles en tercera generación y en primera de su esposo Néstor Ruiseñor. La comerciante, con 40 años de labor interrumpida en sus negocios de vestuario, sostiene que" a pesar de ser una pequeña comerciante se las ha ingeniado para mantener la fidelidad de sus clientes".

La comerciante sostiene que llegó a ser propietaria de seis

Doris Elizabet Ramírez Arriagada en la portada del periódico El Tipógrafo de Rancagua en el mes de Abril del año 2010

Imagen de Doris Ramírez Arriagada en el programa “Mirada Empresarial” de la CNN Chile en Español, dirigido por la periodista Paulina Yarur Chamy, en 2010, en la empresa “Maxi” de San Fernando dedicada al corte, confección y venta de todo tipo de ropa

Diógenes Ulises Ramírez Arriagada contrae matrimonio con Nhury Gutiérrez Vilches, con la cual tiene dos hijas:

Eduardo Ramírez Gutiérrez
María Cecilia Ramírez Gutiérrez

Ítalo José Ramírez Arriagada (n. 19/01/37), “el Talo”. Es ingeniero agrónomo. Es compañero, en algún momento, de su primo Pedro Pablo Ramírez Moreno.
Contrae matrimonio en primeras nupcias con Liliana Sala Perruchot con quien vive en el sector de la avenida Salvador con Irarrázabal en Ñuñoa. En aquella época es amigo de su primo Pablo Ramírez Moreno. El matrimonio tiene dos hijos:

Pedro Agustín Ramírez Sala. Tiene cuatro hijos

Claudio Andrés Ramírez Sala. Tiene tres hijas

Ítalo José Ramírez Arriagada contrae matrimonio en segundas nupcias con Felisa Rosa Mewes Isense (n. 18/02/51) el 19 de Diciembre de 1998. El matrimonio tiene una hija:

Eloísa Wheatley Ramírez Mewes

A Ana María Urzúa Aguirre, **B** Mario Eduardo González Ramírez, **C** Diógenes Ulises Ramírez Arriagada, **D** Pedro Antonio Ramírez Arriagada, **E** Bessi Zúñiga Paredes, **F** Eduardo González Pérez, **G** Doris Elizabet Ramírez Arriagada

Italo José, Doris Elizabet, Pedro Antonio, Diogenes Ulises, Raquel, Oscar Enrique

8.2.- Agustiniano Leonidas Ramírez Ríos

Agustiniano Leonidas Ramírez Ríos es hijo de Diógenes Ramírez Gálvez y Enriqueta Ríos Álvarez. Nace el 24 de Diciembre de 1911.

Leonidas Agustiniano Ramírez Ríos

Agustiniano Leonidas Ramírez Ríos contrae matrimonio en dos oportunidades

“Leonidas, mi padre, fue muy dado a soñar y se creía los sueños. En otras palabras era mitómano, y, gran lector. Le gustaba mucho la historia, tenía además una gran facilidad para vender, siempre me decía que un buen vendedor vende lo que él quiere y no lo que desea el cliente. Una anécdota: Cuando me fui al norte mi tío Juan César fabricaba unos pantalones que en ese tiempo se llamaban Pecos Bill y mi tío fabricó los Huasos Bill. Ya en el norte le conté a mi papá lo que hacia mi tío. Inmediatamente le escribió pidiéndole muestras a lo que mi tío le mandó unas tiras de orillas. Así y todo vendimos como $ 20.000, de la época y le mandamos un cheque por $ 5.000, como anticipo. Pasaron los días y las semanas y unos meses, le escribimos para saber que pasaba y nos contó que se había separado de mi tía Marta Moreno, y nos remitió el anticipo”
(Américo Everardo Ramírez Ríos)

8.2.1.- Matrimonio en primeras nupcias de Agustiniano Leonidas Ramírez Ríos con Lucila Gamboa:

Agustiniano Leonidas Ramírez Ríos es un hombre apasionado, coqueto. Contrae matrimonio en primeras nupcias con Lucila Gamboa. El matrimonio tiene dos hijos:

Américo Everardo Ramírez Gamboa
Juana del Carmen Ramírez Gamboa

Agustiniano Leonidas Ramírez Ríos no es muy cercano a sus hijos

Lucila Gamboa al parecer sufrió una infección por parte de su esposo para luego perder la vista abandonando, por eso y otros motivos, su hogar. Luego Agustiniano Leonidas Ramírez Ríos viaja a San Fernando con sus dos hijos a la casa de Enriqueta Ríos Álvarez. Una vez que vio a sus hijos acostumbrados a su nuevo hogar, el padre prácticamente se va en retirada.

"…nuestros padres, Leonidas y Lucila se separaron y mi padre, muy inteligentemente, le dijo a mi abuela: "Mamá le regalo a mis hijos". Desde entonces quedamos con los abuelos. Ningún nieto podía decirle "abuela" a Enriqueta porque se ponía furiosa y venia el chicotazo. Decíamos: "Papá Diógenes y mamita Enriqueta".
(Américo Everardo Ramírez Gamboa)

Américo Everardo Ramírez Gamboa, "el Yoyo", nace el 03 de Septiembre de 1935 en San Fernando. En 1944 sufre un accidente: Es atropellado por una camioneta quebrándose la pierna derecha lo que le provocó molestias de ahí en más.
Contrae matrimonio con Lucila del Carmen Toro Araya (n. 12/07/31)
el 19 de Agosto de 1968 en Santa Cruz. Fallece en 2001.

El matrimonio entre Américo Everardo Ramírez Gamboa y Lucila del Carmen Toro Araya tiene dos hijas:

Marcela Alejandra del Carmen Ramírez Toro
Claudia Lorena Isabel Ramírez Toro

Américo Everardo Ramírez Gamboa junto a su esposa Lucila del Carmen Toro Araya y su hermana Sonia Angelina Ramírez Flores en 2013

De izquierda a derecha: Américo Everardo Ramírez Gamboa, Lucila del Carmen Toro Araya y Marcela Alejandra Ramírez Toro

Marcela Alejandra del Carmen Ramírez Toro. Se compromete en una primera relación con Víctor Marcelo del Pino Pérez. Ambos tienen una hija:

Camila de los Ángeles del Pino Ramírez (n.25/04/90 en Rancagua). Se compromete con Sebastián Ignacio Saavedra González. Ambos tienen un hijo:

Sebastián Andrés Saavedra del Pino (n. 19/03/2003)

Marcela Alejandra del Carmen Ramírez Toro en una segunda relación se compromete con Luís Gerardo Plaza Acevedo. Ambos tienen un hijo:

Xavier Alonso Plaza Ramírez (n. 26/03/99 en Santa Cruz)

Claudia Lorena Isabel Ramírez Toro. Se compromete con Luís Alfredo Valenzuela Troncoso. Ambos tienen tres hijos en Santa Cruz:

Lorena Valenzuela Ramírez
Luís Joaquín Valenzuela Ramírez (n. 31/05/2001)
Julieta Antonia Valenzuela Ramírez (n. 17/07/2004)

Juana del Carmen Ramírez Gamboa, nace el 24 de Junio de 1937 en Rengo. Tiene poca cercanía con su padre.

Juana del Carmen Ramírez Gamboa

Juana del Carmen Ramírez Gamboa es una mujer alegre, vivaz y entretenida que desde joven fue amistosa y sociable, razón suficiente para que tuviera problemas con su abuela paterna. Muchas veces buscó consuelo con Marta L. Moreno Farfán. Muchas veces visitó a su tía Zoraida Mery Ramírez Ríos quien le presentó en una oportunidad a quien sería después su esposo, Juan Pietrasanta Valdebenito, un hombre oriundo de Santa Cruz, pero de origen italiano. Juan Pietrasanta Valdebenito se dedica al rubro de las tuberías de cemento que luego de su fallecimiento queda en manos de su hijo Mauricio Pietrasanta Ramírez.

Juana del Carmen Ramírez Gamboa fallece en Santa Cruz el 31 de Enero de 1999

El matrimonio entre Juana del Carmen Ramírez Gamboa y Juan Pietrasanta Valdebenito tuvo cinco hijos:

María Estela Pietrasanta Ramírez
Sandra Elena Pietrasanta Ramírez
Juan Marcelo Pietrasanta Ramírez
Juana Isabel Pietrasanta Ramírez
Mauricio Eugenio Pietrasanta Ramírez

De izquierda a derecha: María Estela Pietrasanta Ramírez, Juana Pietrasanta Ramírez, Sandra Pietrasanta Ramírez, Mauricio Pietrasanta Ramírez y Juan Pietrasanta Ramírez en el extremo derecho. Fotografía de, posiblemente, el año 1967

María Estela Pietrasanta Ramírez (n. 29/05/56 en Santa Cruz) es abogada y notaria suplente de la ciudad de Santa Cruz

María Estela Pietrasanta Ramírez

María Estela Pietrasanta Ramírez contrae matrimonio con Felipe Cerda Correa (n. 06/10/47) el 30 de Marzo de 1990 con el cual tienen un hijo

Arturo Cerda Pietrasanta. Nace en el año 1997. Vive en Santa Cruz. Estudia arquitectura en la Universidad Católica de Santiago

El matrimonio entre María Estela Pietrasanta y Felipe Cerda Correa es disuelto en 2010 en la localidad de Peralillo

Sandra Elena Pietrasanta Ramírez (n. 18/08/58) contrae matrimonio con Luís Hernán Cornejo Quiroga (n. 20/08/57) el 14 de Mayo de 1988. Viven en Santa Cruz

Juana Isabel Pietrasanta Ramírez (n. 14/05/57) contrae matrimonio con José Mercedes Edmundo Farías Gálvez (n. 14/01/56) el 20 de Mayo de 1983. El Matrimonio vive en Santa Cruz y tiene una hija:

Beatriz Farías Pietrasanta.

Mauricio Eugenio Pietrasanta Ramírez (n. 05/12/62) contrae matrimonio con Ximena del Carmen Muñoz González (n. 06/10/65) el 08 de Septiembre de 1989 en Curicó. El matrimonio tiene dos hijos:

Nicolás Pietrasanta Muñoz. Nace en 1998
Francisco Pietrasanta

De izquierda a derecha: Nicolás Pietrasanta Muñoz y Mauricio Eugenio Pietrasanta Ramírez

Fotografía de la familia Pietrasanta Ramírez:

Nº 1 Juan Marcelo Pietrasanta Ramírez
Nº 2 María Estela Pietrasanta Ramírez
Nº 3 Juana Isabel Pietrasanta Ramírez
Nº 4 Ana María Fuenzalida Pietrasanta
Nº 5 Mauricio Eugenio Pietrasanta Ramírez
N° 6 Jorge Antonio Mardones Ramírez
N° 7 Ximena del Carmen Muñoz González

Juan Marcelo Pietrasanta Ramírez nace el 04 de Agosto de 1960 en Santa Cruz. Tiene dos hijos:

Lucas Patricio Pietrasanta nacido en el año 2000
Bruno Antonio Pietrasanta nacido en el año 2004

Juan Marcelo Pietrasanta Ramírez

8.2.2.- Matrimonio en segundas de Agustiniano Leonidas Ramírez Ríos con Adriana Flores Bobadilla

Agustiniano Leonidas Ramírez Ríos contrae matrimonio en segundas nupcias con Adriana Flores Bobadilla con quien tiene los siguientes hijos:

Leonidas Adrian Ramírez Bobadilla. Nace el 25 de Noviembre de 1943 en Iquique. Viaja posteriormente a Australia

Cristina Ramírez Flores. Es profesora de matemáticas. Vive en Los Andes

Sonia Angelina Ramírez Flores. Nace el 26 de Mayo de 1951 en la localidad de Catalina. Contrae matrimonio con Héctor Segundo Fuenzalida Araya (n. 24/11/51) el 31 de Octubre de 1975 en Pueblo Hundido

Patricia Ramírez Flores.Vive en Diego de Almagro

Enriqueta Yolanda Ramírez Flores. Nace el 18 de Diciembre de 1945 en la localidad de María Elena. Vive en Chañaral. Contrae matrimonio con Guido Alfredo Herrera Muñiz (n. 16/12/44) el 23 de Diciembre de 1967 en Pueblo Hundido

Enriqueta Yolanda Ramírez Flores

8.3.- Rosalindo Ramírez Ríos

Rosalindo Ramírez Ríos, “el Rocha”, es hijo de Diógenes Ramírez Gálvez y Enriqueta Ríos Álvarez. Nace el 26 de diciembre de 1914. Contrae matrimonio con María Efigenia Escobar Araya, a pesar de la oposición de Enriqueta Ríos Álvarez. Fue un hombre ladino entre sus hermanos. En su juventud se va a Rengo junto a su hermano Agustiniano Leonidas Ramírez Ríos a trabajar en un local de sastrería que había instalado su hermano Pedro Francisco Ramírez Ríos. Era inestable en su trabajo y en su matrimonio tampoco le fue mejor. Se dedica principalmente a los negocios, en los que involucraba, algunas veces, a su hermano Juan Cesar Ramírez Ríos y al resto de su propia familia. Después de un problema de índole legal decide irse al Norte a trabajar en el rubro de la minería. Desde allá siempre envió dinero para sus hijos. A sus hijas las mantuvo en una pensión muy buena en San Fernando. Su esposa no puede dedicarse por entero a sus hijos. Con el tiempo don Rosalindo Ramírez Ríos cambia de nombre por el de Hugo Cornejo. Jubila después de haber trabajado en las minas y, luego de eso, viaja a Talca junto a su hija Mónica Enriqueta Ramírez Escobar donde se asienta definitivamente con María Efigenia Escobar Araya. Fallece allí en 2004

“Mi tío Rocha es un gran personaje muy querendón, muy buen sastre, estuvo trabajando con mi tío Pedro y siempre peleaban. Yo no los entendía. A mi tío Rocha le gustaban los fierros, arreglaba cuanta cosa caía a sus manos, pero creo que tenía una gran pasión por conducir vehículos. En El Salvador fue conductor de camiones, también de grúas de horquilla y eso se traspasó a su hijo Jaime y a su nieto Jaime Ramirez Barraza. Con Jaime, aparte de ser primos, somos muy buenos amigos.
Estando entonces mi tío trabajando en El Salvador le ofreció a un compañero hacerle un terno cuando él quisiera a lo que le contesto el tipo: “Chis me lo cosís con las uñas de la grúa y me lo plancháis con las rueas…”. A mi tío le decían “Chaleco” por apodo. Una vez un gringo le dijo: “Oye chalecou” y él le contesto: “Me cambiaron nombre”. El gringo pregunta: “¿y comou te dicen ahora?” y Rosalindo responde: “Me dicen gringo…”… El otro replica: “¡¡ Oh you no ser gringou… !!”
Cuando se encontraban con mi papá, Leonidas, podían echar cinco mil tallas en la noche sin repetir ninguna. La gente se le amontonaba a escuchar.”
(Américo Everardo Ramírez Gamboa - Julio de 2013)

De izquierda a derecha: Rosalindo Antonio Ramírez Escobar (sentado en el borde del sofá), de pie Ana María Ramírez Escobar y Jaime Ramírez Escobar. En el borde derecho del sofá, Mónica Enriqueta Ramírez Escobar. Sentados en el sofá María Ifigenia Escobar Araya y Rosalindo Ramírez Ríos

El matrimonio entre Rosalindo Ramírez Ríos y María Efigenia Escobar Araya tiene los siguientes hijos:

Rosalindo Antonio Ramírez Escobar
Jaime Ramírez Escobar
Ana María Ramírez Escobar
Mónica Enriqueta Ramírez Escobar

Rosalindo Antonio Ramírez Escobar nace el 19 de Agosto de 1944, en Santa Cruz. Tiene dificultades gástricas en su lactancia. Marta Lucidia Moreno Farfán colabora gentilmente en su recuperación amamantándolo con el mismo pecho del cual también se alimenta Pablo Ramírez Moreno. Rosalindo Antonio Ramírez Escobar en su niñez, jugando con hilos, se traga un ovillo (otros dicen que se traga unos papeles), por este motivo deben operarlo para extraérselo, mas su herida no cierra y pasa un tiempo con ella abierta. Pasa su convalecencia en la casa de su abuela Enriqueta Ríos Álvarez. Años más tarde sufre un trágico accidente en una moto lo que le cuesta la vida.

Rosalindo Antonio Ramírez Escobar, “el Toño”, contrae matrimonio con Rosa Ada Cortés Díaz (n. 26/05/49) el 17 de Septiembre de 1964 en El Salvador. El matrimonio entre Rosalindo Antonio Ramírez Escobar y Rosa Ada Cortés Díaz tiene los siguientes hijos:

Rosa María Ramírez Cortés
Mónica Enriqueta Ramírez Cortés
Paola Ramírez Cortés
Ana Mary Ramírez Cortés

Rosa María Ramírez Cortés (n.14/05/66), en Caldera, contrae matrimonio con José Domingo Rojas Piñones (n. 03/07/64) el 21 de Septiembre de 1987. El matrimonio vive en Caldera y tiene tres hijos

Mónica Enriqueta Ramírez Cortés (n.09/07/67), en Caldera, contrae matrimonio con Alberto Segundo Gómez Rivera (n.12/12/66) el 09 de Octubre de 2002. El matrimonio tiene tres hijos.
Mónica Enrique Ramírez Cortés fallece el 29 de Julio de 2012

Paola Sissi Ramírez Cortés (n.03/11/69), en Caldera, contrae matrimonio con Osvaldo Antonio Ruiz Bustos (n.08/01/68) el 27 de Enero de 1989. El matrimonio vive en Caldera

Ana Mary Ramírez Cortés es dada en adopcióncambiando sus apellidos

Rosalindo Antonio Ramírez Escobar tiene una segunda relación conyugal con Carmen del Rosario Miranda González con quien tiene un hijo:

Ricardo Antonio Ramírez Miranda. Nace en Pueblo Hundido el 15 de Mayo de 1971. Vive en Diego de Almagro

Rosalindo Antonio Ramírez Escobar tiene una tercera relación conyugal Con María Betsabe Paredes Rojas con quien tiene los siguientes hijos:

Karina Ramírez Paredes. Nace en El Salvador el 24 de Febrero de 1973 Vive en Los Andes

Ricardo Antonio Ramírez Paredes. Nace en El Salador el 01 de Abril de 1974. Vive en Diego de Almagro

Mónica Enriqueta Ramírez Escobar nace el 04 de Mayo de 1951 en San Fernando. Contrae matrimonio con José Ricardo Ortiz Sepúlveda de la ciudad de Talca.
Mónica Enriqueta Ramírez Escobar fallece en 2008 de una enfermedad al hígado sin alcanzar siquiera esperar un donante. El matrimonio tiene los siguientes hijos:

Jorge Ortiz Ramírez
María José Ortiz Ramírez (n.19/08/82)

Ana María Ramírez Escobar nace el 05 de Octubre de 1945. Contrae matrimonio con Ricardo Burgos. El matrimonio tiene los siguientes hijos:

Sandra Zassay Burgos Ramírez
Ana María Burgos Ramírez
Carolina Andrea Burgos Ramírez

Sandra Zassay Burgos Ramírez, auditora. Contrae matrimonio con Juan Rojas González, auditor. El matrimonio tiene los siguientes hijos:

Juan Pablo Rojas Burgos
Álvaro Rojas Burgos

Ana María Burgos Ramírez, agrónoma. Contrae matrimonio con Julio Barra Atala, agrónomo. El matrimonio tiene dos hijas, una de ellas es:

Valentina Barra Burgos

Carolina Andrea Burgos Ramírez, auditora. Contrae matrimonio con Claudio Contreras Picaud. El matrimonio tiene una hija:

Carolina Isabel Contreras Burgos

Jaime Ramírez Escobar nace el 02 de Febrero de 1948. Vive en Rancagua. Trabaja en el rubro del transporte y la construcción. Contrae matrimonio, en Pueblo Hundido, con Iris del Carmen Barraza Olivares (n. 25/10/46) el 10 de Marzo de 1973.

El matrimonio entre Jaime Ramírez Escobar e Iris del Carmen Barraza Olivares tiene los siguientes hijos:

Jessica Patricia Ramírez Barraza. Contrae matrimonio con Domingo Antonio Herrera Cordero. El matrimonio tiene los siguientes hijos:

Maureen Patricia Herrera Ramírez
Ignacia Andrea Herrera Ramírez (n. 01/02/2008)
Meilyng Fernanda Herrera Ramírez

Jaime Fernando Ramírez Barraza (n. 06/06/73). Contrae matrimonio con Albertina Alicia Cortez Cares (n. 20707/66) el 29 de Septiembre de 1995

8.4.- Diógenes Amadio Ramírez Ríos

Diógenes Amadio Ramírez Ríos, *"el Mamayo",* apodo que no le era de su agrado, es hijo de Diógenes Ramírez Gálvez y Enriqueta Ríos Álvarez. Nace el 22 de Agosto de 1921 en Santa Cruz

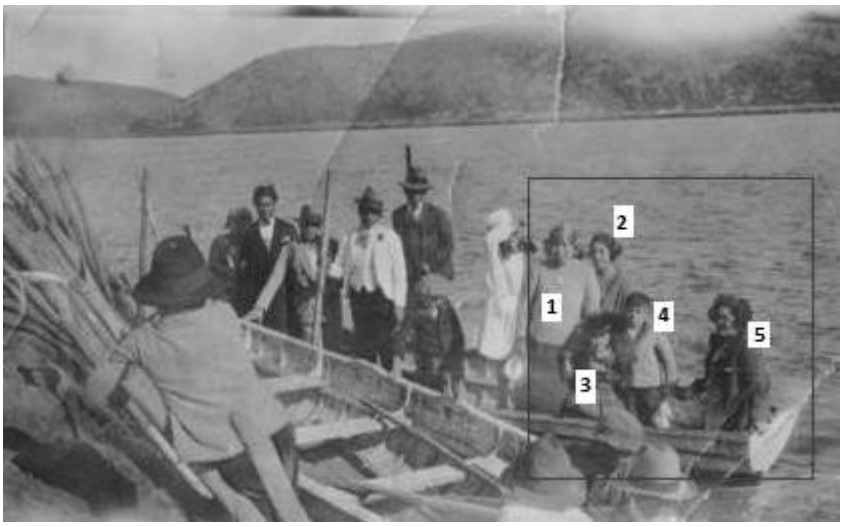

Fotografía del año 1927

N° 1 Enriqueta Ríos Álvarez, N° 2 Margarita Villalobos,
N° 3 Zoraida Mery Ramírez Ríos, N°4 Diógenes Amadio Ramírez Ríos
N° 5 Albertina Cáceres Cáceres

Compañeros de curso en 1937. En la fotografía la persona N°1 es Diógenes Amadio Ramírez Ríos, la persona N° 2 es Armando Avendaño, primo de Irma Julieta Avendaño Rojas.

Fotografía de grandes amigas en el año 1938. De izquierda a derecha: Elba Gutiérrez e Irma Julieta Avendaño Rojas

Diógenes Amadio Ramírez Ríos en 1940

Diógenes Amadio Ramírez Ríos hace el servicio militar en 1940

Fotografía del año 1940 en observamos a Irma Julieta Avendaño Rojas

En la fotografía del año 1945, la persona designada con el N° 1 es Diógenes Amadio Ramírez Ríos

Diógenes Amadio Ramírez Ríos contrae matrimonio con Irma Julieta Avendaño Rojas, oriunda de Colín, Talca, donde sus padres son propietarios de campos de cultivo. Irma Julieta Avendaño Rojas es hija única de:

Eliseo Avendaño Carrillo. Es profesor y propietario de algunas hectarias Agrícolas. Tiene un hermano: Armando Avendaño Carrillo

Diógenes Ramírez Ríos quiso estudiar leyes, sin embargo, después del fallecimiento de su padre, en 1941, su sueño se truncó y doña Enriqueta Ríos Álvarez lo insta a estudiar sastrería.

Diógenes Amadio Ramírez Ríos en 1945

Pedro Ramírez Ríos, posiblemente en el año 1956, invita a Diógenes Amadio Ramírez Ríos a unirse en sociedad para armar una gran tienda y sastrería en San Fernando. Este último aceptó y vendió todo lo que tenía en la ciudad de Talca llevando consigo a toda su familia a San Fernando. El dinero obtenido en las ventas de sus bienes fue entregado a su hermano Pedro Ramírez Ríos. Lamentablemente su hermano mayor no supo usar el dinero y Diógenes Amadio Ramírez Ríos debe regresar a su casa en Talca, que no alcanzó a vender (porque estaba a nombre de su esposa)

Diógenes Amadio Ramírez Ríos

“Mi tío Diógenes, era muy dedicado a su familia y pendiente siempre de mi tía Irma Avendaño. Esto lo digo porque viví con ellos en Talca. Allá iba el tío Pedro para que le buscara operarias (vestoneras y pantaloneras). De eso me encargaban a mí y después había que regresarlos a San Fernando. En eso estaban cuando decidieron montar una sastrería, en la calle Uno Sur entre Tres y Cuatro Oriente. Yo estudiaba en la Escuela Industrial y tenía que hacer el tiempo para lo demás.” (Américo Everardo Ramírez Gamboa)

Diógenes Amadio Ramírez Ríos e Irma Julieta Avendaño Rojas
Fotografía del año 1988

Diógenes Amadio Ramírez Ríos e Irma Julieta Avendaño Rojas tienen los siguientes hijos:

Claudio Ricardo Ramírez Avendaño
Sergio Enrique Ramírez Avendaño
Irma Isabel Ramírez Avendaño
María Cecilia Ramírez Avendaño
Diógenes Ramírez Avendaño
Carlos Patricio Ramírez Avendaño
Luís Fernando Ramírez Avendaño
María Soledad Ramírez Avendaño

Irma Isabel Ramírez Avendaño estudia en el Liceo de niñas de Talca. Tiene un bonito recuerdo de Albertina Rosa Cáceres Cáceres, “la Bertita” (n. 03/11/01 f. 01/11/81), que era experta en la confección de vestones en la sastrería de Diógenes Ramírez Gálvez. “La Bertita” luego se va a vivir la casa de la familia de él. “La Bertita” fue una verdadera abuelita para Irma Isabel Ramírez Avendaño. Irma Isabel Ramírez Avendaño contrae matrimonio con Fernando Romo Urbina. Queda viuda en 1990.

De izquierda a derecha María Cecilia Ramírez Avendaño e Irma Isabel Ramírez Avendaño en 1955

Irma Isabel Ramírez Avendaño en 2010

El matrimonio entre Irma Isabel Ramírez Avendaño y Fernando Romo Urbina tiene tres hijos:

Irma Gabriela Romo Ramírez es ingeniero comercial y gerente general de Senko Ltda. Contrae matrimonio con Alejandro Raúl Olate Valdés. El matrimonio tiene tres hijos:

Fernanda Jesús Olate Romo (n. 24/04/95 en Talca)
Constanza Nailha Olate Romo
Lautaro Javier Olate Romo (n.16/11/2011)

Francisco Javier Romo Ramírez es ingeniero en computación y gerente general de Pc-lite. Contrae matrimonio Marcela Ortiz Riffo

Fernando Andrés Romo Ramírez es ingeniero comercial y gerente de la empresa Senko Ltda.. Tiene una relación con Fabiola Andrea Ruíz Ravello. Ambos tienen un hijo:

Daniel Andrés Romo Ruíz (n. 03/08/98 en Talca)

Fernando Andrés Romo Ramírez en 2010

Fernando Andrés Romo Ramírez contrae matrimonio con Loreto Bustamante Franco, oriunda de Curicó

Palabras de Isabel Ramírez Avendaño en Septiembre de 2010

"Mi papá (Diógenes Amadio Ramírez Ríos) falleció el 2002, en Talca, ciudad donde vivió los 52 años de matrimonio con mi madre, que está viva, gracias a Dios, la única viva es la hermana de ellos, Zoraida Mery Ramírez Ríos y tiene como 88 años.
Yo soy viuda hace 20 años, desde el año 1990, tengo 3 hijos, Irma Gabriela Romo Ramírez, la mayor, Fernando Romo Ramírez y mi guagüita Francisco Romo Ramírez. Tengo dos nietas y un nieto. Mis hijos viven en Santiago. Yo vivo en Talca"

Diógenes Ramírez Avendaño contrae matrimonio, en primeras nupcias, con Ana Irigoyen Valencia. El matrimonio tiene una hija:

María Julieta Ramírez Irigoyen

Diógenes Ramírez Avendaño (n. 14/10/55) contrae matrimonio, en segundas nupcias, con María Soledad Santolaya Clunes (n. 18/10/55) el 06 de Agosto de 1982 en Las Condes. El matrimonio es disuelto, en Talca, en 2008. El matrimonio tiene un hijo:

Diego Ramírez Santolaya

Diógenes Ramírez Avendaño contrae matrimonio, ne terceras nupcias, con Patricia Castillo. El matrimonio tiene un hijo:

Salvador Ramírez Castillo

María Cecilia Ramírez Avendaño (n.04/09/53) contrae matrimonio con Julio Fernando Janin Tapia (n. 28/07/48) el 27 de Junio de 1975 en Talca. El matrimonio tiene tres hijos:

Marcel Alejandro Janin Ramírez. Es ingeniero forestal. Contrae matrimonio con Paula Moreno Muñoz, educadora de párvulos

José Luís Janin Ramírez. Es contador auditor. Contrae matrimonio con María Paz Cartagena Donoso, contador auditor. Tienen un hijo:

Vicente Ignacio Janin Cartagena (n. 19/11/2012)
Maximiliano Esteban Janin Ramírez. Estudia Agronomía

María Cecilia Ramírez Avendaño fallece el 17 de Junio de 2002

Claudio Ricardo Ramírez Avendaño. Es ingeniero forestal. Contrae matrimonio, en primeras nupcias, con Gema Carrasco Lewin, tecnólogo médico, en el año 1972. El matrimonio tiene tres hijos:

Ricardo Andrés Ramírez Carrasco. Es ingeniero forestal. Contrae matrimonio con Carola Aravena, profesora de lenguaje. El matrimonio tiene dos hijos:

Agustín Ramírez Aravena
Sofía Ramírez Aravena

Javier Ramírez Carrasco. Es ingeniero forestal.
Marcelo Ramírez Carrasco. Es ingeniero civil electrónico

Claudio Ricardo Ramírez Avendaño contrae matrimonio, en segundas nupcias, con Cecilia Blanco Campagne. El matrimonio tiene dos hijos:

Ximena Paz Ramírez Blanco. Es dentista. Contrae matrimonio con Cristóbal Fuentes Henry, arquitecto. El matrimonio tiene una hija

Claudio Ramírez Blanco

Sergio Enrique Ramírez Avendaño. Es químico farmacéutico. Contrae matrimonio con Nancy Letelier Azócar en el año 1972, profesora. El matrimonio tiene tres hijos:

Sergio Ramírez Letelier. Es ingeniero civil químico. Contrae matrimonio con Paula Agurto Merino, médico neurólogo. El matrimonio tiene un hijo:

Gabriel Ramírez Agurto

Felipe Ramírez Letelier. Es médico cirujano. Contrae matrimonio con Ximena Jarufe Contreras

Pablo Ramírez Letelier

María Soledad Ramírez Avendaño. Es auxiliar de farmacia. Contrae matrimonio con Ángel Custodio Hernández Tapia, contador. El matrimonio tiene dos hijas:

Ángela Hernández Ramírez. Es abogada. Contrae matrimonio con Rodrigo Pohl Picón, ingeniero en prevención de riesgos

Victoria Hernández Ramírez

Carlos Patricio Ramírez Avendaño contrae matrimonio, en primeras nupcias, con Jacqueline Christen Schifferly. El matrimonio tiene una hija:

Carolina Ramírez Christen

Carlos Patricio Ramírez Avendaño contrae matrimonio en Brasil, en segundas nupcias, con María Rosa Santos. El matrimonio tiene un hijo:

Francisco Ramírez Santos

Luís Fernando Ramírez Avendaño. Contrae matrimonio con Alicia López Henríquez. El matrimoniotiene dos hijos:

Nicolás Ramírez López
Javiera Ramírez López

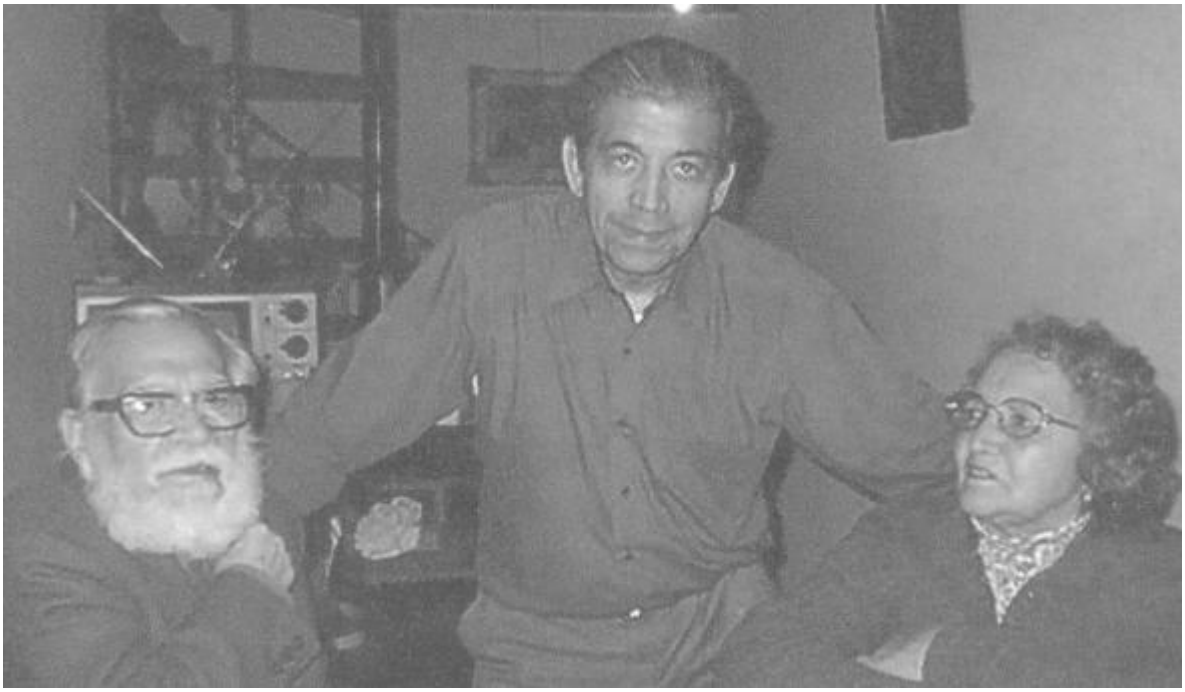

Diógenes Amadio Ramírez Ríos, Pedro Ramírez Arriagada e Irma Julieta Avendaño Rojas

8.5.- Zoraida Mery Ramírez Ríos

Zoraida Mery Ramírez Ríos es la menor de los hermanos. Es hija de Diógenes Ramírez Gálvez y Enriqueta Ríos Álvarez. Nace el 22 de octubre de 1922.

Zoraida Mery Ramírez Ríos es la hija regalona de Diógenes Ramírez Gálvez

Estudia en el Liceo de Niñas de San Fernando, tanto la preparatoria como las humanidades. Vive en la calle Chacabuco y en la calle Carampangui (entre la calle Valdivia y la calle Curalí).

Ella recuerda, mucho tiempo después, cómo su padre se levantaba todos los días a las 05:00 hrs. de la mañana para ir a comprar leche junto a ella. En general, padre e hija, iban a todas partes juntos.

Su padre deja de existir en los brazos de ella, en Noviembre de 1941, en la cama en donde él esperaba el último de sus días.
Existe otra versión sobre el deceso de Diógenes Ramírez Gálvez, de Diógenes Amadio Ramírez Ríos, que dice que su padre habría fallecido de un infarto cardíaco cuando estaba sentado a la mesa después de haber almorzado…

Zoraida Mery Ramírez Ríos conoce a Rubén Morales, sin embargo, después, conoce a quien sería su novio en una de sus visitas periódicas que hacía a la ciudad de Santa Cruz, al taller de corte y confección. Allí Carlos Mario Mardones Suvett (Swett), a través de otra persona, logra conversar con ella y, a partir de ese momento, ambos ven nacer una relación de amor

Zoraida Mery Ramírez Ríos contrae matrimonio con Carlos Mario Mardones Suvett (n. 19/09/17) el 05 de Diciembre de 1945. Él es contador. Es un hombre correcto y muy católico. Es hijo de:

Carlos Mardones y María Estela Suvett (Swett)

Los suegros de ella se transforman en verdaderos padres, más aún después de que ellos sufrieran la pérdida de una hija

Con el paso del tiempo Zoraida Mery Ramírez Ríos ha ido cambiando de domicilio, pero manteniendo incólumes sus actividades: tejido a crochet y a palillos, y el pedaleo en su sempiterna bicicleta a la cual deja recién en el año 2009

De las mascotas, su favorita es el perro: siempre tuvo uno que la acompañó para todas partes.

Zoraida Mery Ramírez Ríos acompaña a su esposo en la oficina de contabilidad que él tiene en la ciudad de Santa Cruz. La oficina queda después en manos de su hijo René Mario Mardones Ramírez

El médico pediatra de cabecera de los hijos de Zoraida Mery Ramírez Ríos es el viejo conocido de San Fernando el doctor Jorge Sepúlveda

Sentada Zoraida Mery Ramírez Ríos. De pie Ana Mary Mardones Ramírez y Pedro Antonio Ramírez Arriagada en el año 2009

El matrimonio entre Zoraida Mery Ramírez Ríos y Carlos Mario Mardones Suvet tiene once hijos:

Carlos Diógenes Mardones Ramírez (n.18/03/50). Es ingeniero. Contrae matrimonio con Yessi Lourdes Flores Roberts (n. 11/11/60) el 08 de Enero de 1980 en el sector “Estación”. El matrimonio se divorcia en 2011. Tiene un terreno en el sector de Rufina, cerca de San Fernando

Raúl Jesús Mardones Ramírez (n. 10/03/55). Contrae matrimonio con María Carolina Vargas López (n. 12/01/59) el 01 de Julio de 1989.

Silvia Mardones Ramírez. Contrae matrimonio con Federico Rojas Aldea

Cecilia Mardones Ramírez

Fernando Mardones Ramírez

Hilda Ludovina Mardones Ramírez (n. 16/10/53) contrae matrimonio con Wilson Hugo Jesús Valenzuela Montero (n. 22/03/55) el 20 de Abril de 1977 en el sector de “Recoleta”.

René Mario Mardones Ramírez. Es contador auditor. Nace en San Fernando el 23 de Diciembre de 1945. Contrae matrimonio, en primeras nupcias, con Ana María Urzúa Aguirre con la cual tiene dos hijos:

Mario Rodrigo Mardones Urzúa
Anita Alejandra Mardones Urzúa

René Mario Mardones Ramírez contrae matrimonio, en segundas nupcias, con Mariela Patricia Mardones Mardones (n. 26/02/61) el 21 de Enero de 1987 con la cual tiene un hijo:

Sebastián Mardones Mardones

De izquierda a derecha: René Mario Mardones Rmírez, Jorge Antonio Mardones Ramírez y Bruno Pietrasanta Silva

Jorge Antonio Mardones Ramírez (n. 16/05/47) es ingeniero agrónomo. Contrae matrimonio con Rosa Margarita Jego Pietrasanta (n.19/09/48) el 05 de Junio de 1987.

Ana Mary Mardones Ramírez (n. 28/08/52). Contrae matrimonio con Enrique Arturo Zepeda Ramírez (n. 01/11/44) el 10 de Febrero de 1976. Se declara en la ciudad de Talca el divorcio en el año 2010

Ana Mary Mardones Ramírez

Luís Hernán Mardones Ramírez (n. 26/06/58). Es oficial del Ejército. Contrae matrimonio con Jacqueline Patricia Blanlot Cecchi (n. 31/08/62) el 28 de Junio de 1985 en la ciudad de Talca. El matrimonio tiene las siguientes hijas:

María José Mardones Blanlot (n. 20/05/98)
María Fernanda Mardones Blanlot (n. 27/03/90)
Macarena Paz Mardones Blanlot (n. 29/10/87)

José Agustín Mardones Ramírez (n. 15/10/66), el "Cucho". Contrae matrimonio en primeras nupcias con Alejandra Paulina Loaysa Urbina (prima de María José Alemán Urbina, esposa de Ricardo Mauricio Ramírez Zúñiga…)

José Agustín Mardones Ramírez. Contrae matrimonio en segundas nupcias con Herminia Flores Soto (n. 19/01/65) el 14 de Febrero de 2007

Raúl Jesús Mardones Ramírez contrae matrimonio, el 01 de Julio de 1989, con María Carolina Vargas López (n. 12/01/59). El matrimonio, posteriormente, se disuelve legalmente en 2008

"…(después de estar) viviendo en Talca en la casa de mi tío Diógenes Ramírez Ríos, me llevó mi tío Mario Mardones a su casa en Santa Cruz con mi tía Mery. Ella muy aficionada para hacer tejidos y costuras sólo lo hacía para su familia (once hijos). Vivía con ellos un hermano del tío Mario llamado Guillermo y mi tía lo animó a que se casara con su polola. Cuando Guillermo iba a visitar a la novia para no ir solo me invitaba a mí y me presentó a una niña muy bonita. Después me fui al norte, llegando a ese lugar el 23 de Abril de 1953.
Pasaron quince años y cuando estuve en condiciones de ser independiente me vine a Santa Cruz y a los dos días me dice mi tía: "¿te acuerdas de esa niña que ibas a ver con Guillermo?... y…quieres verla?", a lo que contesté: "vamos de inmediato". Fuimos y, ahora, el 19 de Agosto de este año 2013, cumplimos cuarenta años de casados, con dos hijas cinco nietos y un bisnieto.
Lo que te demuestra que mi tía Mery es una excelente casamentera"
(Amércio Everardo Ramírez Gamboa, Julio de 2013)

Pedro Ramírez Arriagada, Mery Ramírez Ríos y Irma Julieta Avendaño Rojas

8.6.- Juan Cesar Ramírez Ríos

Juan César Ramírez Ríos es hijo de Diógenes Ramírez Gálvez y Enriqueta Ríos Álvarez. Nace el 24 de Junio de 1919 en Santa Cruz y se educa en San Fernando.

Fotografía de 1930. N°1 Zoraida Mery Ramírez Ríos, N°2 Juan César Ramírez Ríos, N°3 Rosalindo Ramírez Ríos, N°4 Margarita Villalobos, N°5 Diógenes Amadio Ramírez Ríos, N°6 Enriqueta Ríos Álvarez y N°7 Albertina Rosa Cáceres Cáceres

Juan Cesar Ramírez Ríos tiene un romance con una joven cuyo nombre es Marta, que estaba cursando el Sexto Humanidades (*Cuarto Medio de la época*) cuando, al mismo tiempo, conoce a quien iba a convertirse en su esposa, Marta Lucidia Moreno Farfán, que cursaba, en esos momentos, Segundo Humanidades.

Es experto en corte de telas usando para ello tijeras adaptadas y enormes. Su actividad estuvo ligada al rubro de corte y confección que provenía de su padre

“Cuando vivíamos en la calle Chacabuco habitaba o trabajaba por ahí cerca un zapatero remendón que cuando estaba en su taller arreglaba el mundo y fuera de allí era callado como una ostra. Pues bien, mi tío Juan no sé lo que vio en este tipo, pero lo instó a que fuera regidor y le hacía los discursos, le enseñaba cómo debía presentarse, en fin. Hasta que lo lograron…todo lo que este hombre dijo durante su período:”Estoy de acuerdo con lo que dijo el compañero”…En la casa se reían mucho de esto”
(Américo Everardo Ramírez Ríos)

Juan César Ramírez Ríos contrae matrimonio con Marta Lucidia Moreno Farfán en Septiembre de 1941. Cuentan que Diógenes Ramírez Gálvez le decía a su hijo Juan Cesar Ramírez Ríos: "cuidadito con hacerme sufrir a la niña" refiriéndose a su futura nuera Marta Lucidia Moreno Farfán de sólo 14 años de edad.

El matrimonio entre Juán César Ramírez Ríos y Marta Lucidia Moreno Farfán tiene los siguientes hijos:

Pedro Pablo Ramírez Moreno. Nace en 1942
Juan Carlos Ramírez Moreno. Nace en 1946
Marta Patricia Esmeralda Ramírez Moreno. Nace en 1944

Enriqueta Ríos Álvarez decía que su futura nuera Marta Lucidia Moreno Farfán era un “maniquí”, cuando Juan Cesar Ramírez Ríos se iba a casar con la jovencita.

Juan César Ramírez Ríos en el año 1952

Juan César Ramírez Ríos es regalón de su padre Diógenes Ramírez Gálvez.

“Don Juan Cesar Ramírez Ríos caminaba con estilo de galán luciendo su traje y su sombrero. Estaba fumando. Don Juan Ramírez Ríos sigue su camino. Acomoda su sombrero y se aleja silbando. No era difícil distinguirlo por su silbato por la comisura de la boca. No era difícil viéndolo con algún instrumento musical o imitando a Hitler”

Juan César Ramírez Ríos, entraba en estado de intemperancia en algunas ocasiones, en la casa de su esposa Marta Lucidia Moreno Farfán, para luego irse a la casa de su madre Enriqueta Ríos Álvarez y gritar: “ábreme vieja”. Posteriormente Margarita abría la puerta. Margarita le decía “váyase Juanito”, y Juan Cesar Ramírez Ríos empezaba, entre otras cosas, a despotricar, algunas veces incluso hasta contra su hermano Pedro Ramírez Ríos.

Juan César Ramírez Ríos era medio descuidado con su salud, medio descuidado con la familia que él mismo había empezado a construir. Solía ser irreverente. No tuvo buena comunicación con su esposa ni con su hijo mayor.

Tenía afición por el tango, principálmente por el cantante Carlos Gardel

En 1954 simpatiza con un grupo de evangélicos. Más tarde, junto a un pensionista, se interesa en la producción de petróleo de un oleoducto

Juan César Ramírez Ríos conoce a Marta Esilda Ibarra Toro, con la cual tiene un hijo:

Juan César Ramírez Ibarra. Nace el 18 de Julio de 1958

Marta Esilda Ibarra Toro trabaja en el taller de Juan César Ramírez Ríos y es quien se hará cargo del negocio una vez que Juan Cesar Ramírez Ríos fallezca.

Juan César Ramírez Ríos sufre de tuberculosis y fallece a los cincuenta años de edad, en 1969.

El único hermano de Juan César Ramírez Ríos que fue a su funeral fue "el Rocha", Rosalindo Ramírez Ríos quien era cinco años mayor que él. Estuvieron además, Marta Esilda Ibarra Toro, Juan Carlos Ramírez Moreno, su muy acongojada hija Marta Patricia Ramírez Moreno, su sobrino Américo Everardo Ramírez Gamboa y algunos otros familiares Ramírez-Arriagada

"Mi tío, Juan César, era bueno para el garabato. Voy a contar algo: Estaba separado de su esposa Marta Moreno y vivía con la Marta Ibarra. Tenía una camioneta que la llamaba "Macho Cuyano" porque tenía el volante a la derecha. Un día estaba tratando de hacerla funcionar y en eso pasa Don Heriberto Jiménez, que era muy pulcro, tanto para hablar como para vestirse, y le dice: "¿Estas son las delicias del automovilismo don Juan?", a lo que contesta mi tío : "Que no estay viendo que esta (tal por cual)…no quiere partir…….".
Ya separado de mi tía Marta Moreno se vino a Santa Cruz con la Marta Ibarra y me contaba mi hermana Juana se vinieron con lo puesto. Al poco tiempo después compraron casa y camioneta. La Marta instalo un negocio en el centro y mi tío seguía con la sastrería en la casa. Cuando llegué a Santa Cruz ellos tenían la casa y una camioneta Ford del año 1956…"
(Amércio Everardo Ramírez Gamboa)

Hay más información sobre Juan César Ramírez Ríos en los capítulos:

Nº 5.7.3
N° 6

Profundizamos en torno a la vida matrimonial y los descendientes de Juan Cesar Ramírez Ríos en los capítulos:

N° 8.6.1
N° 8.6.1.1
N° 8.6.1.2
N° 8.6.1.3

8.6.1.- Juan Cesar Ramírez Ríos y Marta Lucidia Moreno Farfán

…Continuación del capítulo Nº **5.7.3** sobre **Marta Lucidia Moreno Farfán** y continuación del capítulo **8.6** sobre **Juan César Ramírez Ríos**

Marta Lucidia Moreno Farfán es hija de:
Luís Alberto Moreno Donoso (n. 1901 f. 1989) y Marta Magdalena Farfán Cardemil (n.1896 f. 1960)

Contrae matrimonio en Septiembre de 1941, a los 15 años de edad, con Juan César Ramírez Rios hijo de:
Diógenes Ramírez Gálvez (n. 1878 f. 1941) y Enriqueta Ríos Álvarez (n. 1885 f. 1964)

Al matrimonio asisten, entre otras personas, el intendente de la Región, Eduardo Andino. La Familia Urrutia se hizo cargo del traje de novia, los mismos que tiempo después fueron padrinos de Pedro Pablo Ramírez Moreno.

Antes de la relación de noviazgo Juán César Ramírez Ríos tenía una pretendiente mayor en edad que su prometida Marta Lucidia Moreno Farfán. La pretendiente fue en su momento compañera en el internado de la adolescente Marta Moreno Farfán.

La “Luna de Miel” entre Juan César Ramírez Ríos y Marta Lucidia Moreno Farfán se llevó a cabo en la ciudad de Chillán.

Don Diógenes Ramírez Gálvez fallece a los 63 años de edad, a los dos meses de haberse consolidado el matrimonio de su hijo

Juan César Ramírez Ríos comete una infracción de tránsito en estado de intemperancia con su camioneta, con la cual se sube a la plaza. Iba acompañado de un amigo teniente de carabineros. A raíz de esta situación tuvo que irse a Santa Cruz.

Marta Lucidia Moreno Farfán pasa a llamarse a partir de entonces, “Marta Moreno”. Para Juan Cesar Ramírez Ríos el nombre “Lucidia” era “feo”.

Marta Moreno Farfán en los dos partos que tuvo, en los que nacieron sus dos hijos varones, Pablo Ramírez Moreno, y, más tarde, Juan Calos Ramírez Moreno, participó y fue asistida por don Manuel Ibáñez, un vecino de la calle Curalí que vivía en un conventillo.

Marta Lucidia Moreno, “la Marta””, vivió en Rengo con Juan Cesar Ramírez Ríos durante 1943 frente a la zapatería “La Bota Verde”

Marta Moreno Farfán ya harta de los sinsabores de la vida, se va a vivir a la casa de sus padres en San Fernando, pero una vez estando allá su padre, Luís Alberto Moreno Donoso, le dice que regrese a Rengo a asumir su papel de esposa. Una vez que está camino de regreso, su hermana Neomicia Moreno Farfán la alcanza y le dice que vuelva nuevamente a San Fernando, que su padre está preocupado.

Sentados: Juan Cesar Ramírez Ríos y su esposa Marta Lucidia Moreno Farfán con sus hijos M. Patricia Ramírez Moreno y Pablo Ramírez Moreno. De pie, Luís Alberto Moreno Farfán. Año 1944

Juan César Ramírez Ríos se asocia con un individuo de origen español, Tiburcio Santibáñez, quien se lamentaba que su socio (Juan César Ramírez Ríos) no cumpliera con el trato de hacer crecer la empresa, puesto que ni siquiera abría las puertas a los clientes

.

Marta Lucidia Moreno Farfán enfrenta dificultades con su primer hijo: Pablo Ramírez Moreno, contrajo Tuberculosis adquirida por contagio de su padre, que gran parte de su vida matrimonial la pasó aquejado de esta enfermedad. Él, Juan César Ramírez Ríos, después de sus tratamientos médicos y de ser dado de alta,

no tiene mucho cuidado con su salud, ni con su tratamiento y como consecuencia, vuelve una y otra vez a tener recaídas.

En el otoño de 1944 nace su hija, Marta Patricia Esmeralda Ramírez Moreno. Es recibida en los brazos de Eugenia Farfán Cardemil, “la Zulema” que andaba de pasadita por esta ciudad.

Luego la familia Ramírez Moreno se va a vivir a Santa Cruz, en 1945.

Juan César Ramírez Ríos es de carácter tranquilo y despreocupado a diferencia de su esposa. Tenía una sastrería que era la fuente de ingresos para su familia.

Juan César Ramírez Ríos es un hombre medio irreverente, lo que se pone en evidencia con sus palabras de grueso calibre, aunque con cierta gracia. Era muy escéptico para con la Iglesia Católica, tanto así que sus hijos cuando niños iban a catecismo a escondidas.

Fotografía de Marta Lucidia Moreno Farfán, en 1946, que le envía a su madre que vive en la ciudad de Valdivia, en la calle Picarte

Para Marta Moreno Farfán, el coqueteo no era una manifestación muy alejada de su vida.

Juan Carlos Ramírez Moreno nace mientras su abuelo Luís A. Moreno Donoso se traslada momentáneamente a otra provincia junto a sus dos hermanos dejando a Marta Lucidia Moreno Farfán encargada a una partera, quien a última hora no cumple con su compromiso. *Vaya a saber uno qué habrá pasado con ella: “La embarró”.* En el parto de Juan Carlos Ramírez Moreno, por lo tanto, estuvo entonces a cargo un hombre que vivía con la familia como criado, Manuel Ibañez.

Durante el embarazo de este último hijo, ella de manera arriesgada sufre una operación en los oviductos a cargo del doctor Armando Maturana, quien noblemente permite que se desarrollen las correspondientes etapas embrionarias y fetales del futuro niño. Los médicos utilizan cloroformo. El parto de Juan Carlos Ramírez Moreno se llevó a cabo casi en soledad, puesto que los padres de Marta Moreno Farfán y sus dos hijos, Patricia Ramírez Moreno y Pablo Ramírez Moreno, siendo unos bebés, estaban en esos momentos en la ciudad de Valdivia en donde vivieron por un tiempo junto a sus abuelos maternos.

Juan Carlos Ramírez Moreno poco y nada practicó deportes en el colegio a raíz del problema, heredado, al parecer, de su bis-abuela Rosa Cardemil Iturriaga, a quien no llegó a conocer.

Un día Marta Moreno Farfán le envía una encomienda a su madre, Marta Farfán Cardemil, que, como ya lo habíamos dicho, vivía en la ciudad de Valdivia, algo que siempre la señora Marta Farfán Cardemil quiso tener: unos catres de bronce.

A veces, era necesario que Juan Cesar Ramírez Ríos fuera comprar telas y otras cosas a Santiago, pero el hombre no volvía a su hogar si no después de varios días, y, además, volvía sin lo encomendado. A veces, asistía a lugares de mala reputación para luego, de vuelta en su casa, comentar sus hazañas, lo que era muy de mal gusto.

Una vez que Juan Carlos Ramírez Moreno nace, su padre, Juan César Ramírez Ríos, es internado en el sanatorio de San José de Maipú por tuberculosis. En el mismo sanatorio estaba siendo tratada Nely Fuentes Farfán, prima de Marta Moreno Farfán, quien estaba absolutamente sola. Luego Juan César Ramírez Ríos es tratado en el Hospital San José en la avenida Recoleta en Santiago

Juan César Ramírez Ríos en 1947

“Por Dios Hija, tenga paciencia…Yo le voy a decir a Alberto…”. Eran las palabras de Marta Farfán Cardemil frente a los problemas de su hija.
Partía entonces Luís Alberto Moreno Donoso, por ejemplo, a comprarle zapatos a su nieto Pablo Ramírez Moreno de sólo seis años de edad.

Marta Lucidia Moreno Farfán, en 1952, trabaja en la municipalidad de San Fernando, perteneciendo de esta manera al partido conservador. Juan César Ramírez Ríos escribía los textos, aún siendo, en esos momentos, de izquierda. *Esto en el marco de una época de Colchagüinos latifundistas y bajo el gobierno del que supuestamente iba a sacar a la gente de la desazón y de la insatisfacción que tenía por la política. Así, de esta manera se despedía don Gabriel González Videla. Era la hora de la llegada del “General de la Esperanza”, era la hora del General Ibáñez del Campo.*

Juan Cesar Ramírez Ríos, como hemos dicho anteriormente, debido a su enfermedad, debía inyectarse estreptomicina de manera permanente debido a su tuberculosis crónica. Los antibióticos no dejaban de ser una novedad en aquella época.

Marta Moreno Farfán se hace cargo de una fuente de soda al mismo tiempo que tiene pensionistas en su casa. Generalmente le llevaba a su madre un pastelito y una cerveza.

Juan César Ramírez Ríos emprende una relación con una funcionaria del taller textil, Marta Esilda Ibarra Toro.

En el taller se cortaban telas y se fabricaban blue jeans: los llamados “Pecos Bill”.

Juan Cesar Ramírez Ríos y Marta Esilda Ibarra Toro, se van a vivir a Santa Cruz. Ambos tienen un hijo:

Juan Cesar Ramírez Ibarra, nace el 18 de Julio de 1958.

El taller de Juan Cesar Ramírez Ríos quedó en manos de la administración de Marta Esilda Ibarra Toro y de Juan César Ramírez Ibarra.
En el taller textil habrían quedado objetos que habrían sido de valor sentimental para Pablo Ramírez Moreno, Juan Carlos Ramírez Moreno y Patricia Ramírez Moreno, como por ejemplo una famosa tijera gigantezca, sin embargo, estos tres hermanos no han tenido acceso a ellos.

Después la muerte de su madre, Marta Magdalena Farfán Cardemil, en enero de 1960, se va a vivir unos días con su padre, Luís Alberto Moreno Donoso, y la segunda esposa de éste, Norma Eliana Merino Merino, a la ciudad de San Francisco de Mostazal. Ella fallece posteriormente en la comuna de Providencia, Santiago, en el año 1976

Años posteriores de Marta Lucidia Moreno Farfán. Entre 1964 y 1980:

En 1964 su hijo mayor Pablo Ramírez Moreno contrae matrimonio. Él va a comunicarle a su madre previamente, a la calle Valdivia a metros de la calle Tres Montes, en San Fernando, la noticia, de manera imprevista. Al año siguiente, en 1965, se casa su hija Patricia Ramírez Moreno. Ésta se va a vivir a San Bernardo junto a la familia de su novio, cerca de la casa de Pastora Farfán Cardemil.
En el año 1969 fallece su esposo Juan César Ramírez Ríos. Marta Moreno Farfán deja definitivamente la ciudad de San Fernando para establecerse, en un principio, en San Bernardo, en la calle Victoria y luego en la calle Freire, cerca de sus tíos Raúl Farfán Cardemil, Pastora Farfán Cardemil y Eugenia Zulema Farfán Cardemil. Hace un viaje a Estados Unidos para reunirse con su hijo mayor. Después deambula en distintos lugares. Estuvo en 1972 y 1973 en la calle Goycolea, a cuadras de la Gran Avenida. De ahí parte a la Avenida Salvador, en Ñuñoa. Siempre tiene pensionistas. Sus hijos varones tienen problemas a raíz del Golpe de Estado de 1973 aún no teniendo ninguna participación política. Vive un tiempo con su padre Luís Alberto Moreno Donoso el cual está aquejado de Diabetes. Carlos Fuentes Farfán desde hace unos años comparte con ella, él es su socio y amigo. Él trabaja en una empresa de helados y luego, en una empresa de venta de pollos faenados, los Pollos King. En 1979 su padre quiere volver a San Fernando, a la calle Curalí N°662. Frente a esta realidad, un día Pastora Farfán Cardemil, Eugenia “Zulema” Farfán Cardemil, fueron a rogarle a don Luís Alberto Moreno Donoso que siguiera al cuidado de su hija. A la sazón él estaba acostumbrado a ir a misa los días domingos a la Iglesia de Santa Gemita y a recibir algunos textos de Rolando Muñoz Abraham. En el año 1980 Marta Moreno Farfán se muda a vivir a una casa propia, en la actual comuna de Peñalolén, entre la avenida Las Parcelas y la avenida Grecia, mientras sus dos hijos varones construyen sus vidas en el extranjero. En todo este tiempo hace algunos viajes esporádicos a México y Venezuela. Al principio, a veces, en el extranjero hace algunos pequeños negocios con el fin de juntar algo dinero

El matrimonio entre Juan Cesar Ramírez Ríos y Marta Lucidia Moreno Farfán tiene los siguientes hijos:

Pedro Pablo Ramírez Moreno	**capítulo 8.6.1.1**
Juan Carlos Ramírez Moreno	**capítulo 8.6.1.2**
Marta Patricia Esmeralda Ramírez Moreno	**capítulo 8.6.1.3**

(Existe más información sobre Marta Lucidia Moreno Farfán en uno de los capítulos anteriores, el capítulo **Nº 5.7.3**)

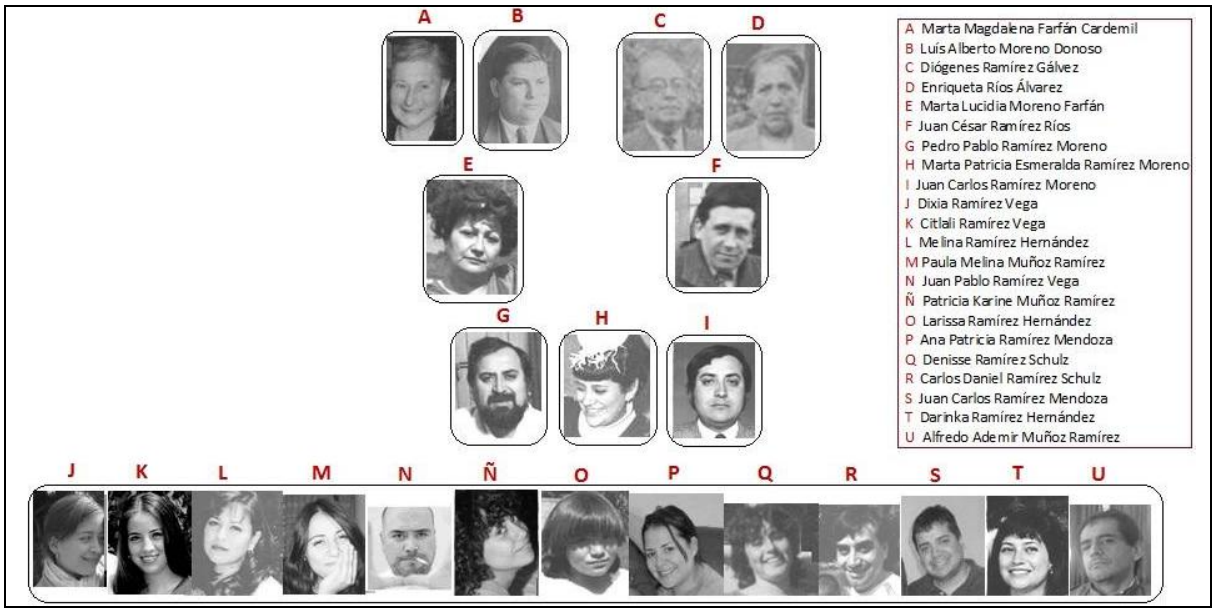

Esquema fotográfico de los descendientes de Diógenes Ramírez Gálvez, Enriqueta Ríos Álvarez, Marta Magdalena Farfán Cardemil y Luís Alberto Moreno Donoso que corresponden a la primera generación. Luego observamos a los hijos de estos: Marta Lucidia Moreno Farfán y Juan César Ramírez Ríos. Luego viene la tercera generación: Pedro Pablo Ramírez Moreno, Marta Patricia Ramírez Moreno y Juan Carlos Ramírez Moreno. Finalmente tenemos la cuarta generación de trece personas que tienen en común el apellido Ramírez

8.6.1.1.- Pedro Pablo Ramírez Moreno

Pedro Pablo Ramírez Moreno es hijo de Juan César Ramírez Ríos y Marta Lucidia Moreno Farfán. Nace el lunes 29 de Junio de 1942. Se destaca, entre otras cosas, por ser muy buen estudiante en el colegio y por ser paternal con sus hermanos menores.
A pesar de ser regalón de tías y abuelos, no todo para él es siempre color de rosa.

En 1946 fue llevado a la ciudad de Lebu por unos meses. Vive en aquella ciudad junto a sus abuelos maternos y su hermana, mientras su madre se hace cargo, en San Fernando, de trasladar a Juan César Ramírez Ríos al sanatorio y de llevar un buen embarazo.

Pablo Ramírez Moreno, por ser el mayor entre sus hermanos y por ser observador y sensible, tuvo que enfrentar varios momentos poco gratos en su infancia. En varias oportunidades fue objeto de risa por su ser un niño propenso a las lágrimas.

En el colegio se destacó como buen alumno. Un día un profesor viendo que el niño Pablo Ramírez Moreno participaba muy seguro de sí mismo, lo invita entonces a continuar dirigiendo la clase. Pablo Ramírez Moreno bajo el asombro de sus compañeros se pone de pie y frente a los demás continúa la clase del maestro.

Marta L. Moreno Farfán y el bebé Pedro Pablo Ramírez Moreno en 1942

Pedro Pablo Ramírez Moreno en el año 1945

Pedro Pablo Ramírez Moreno en el año 1946

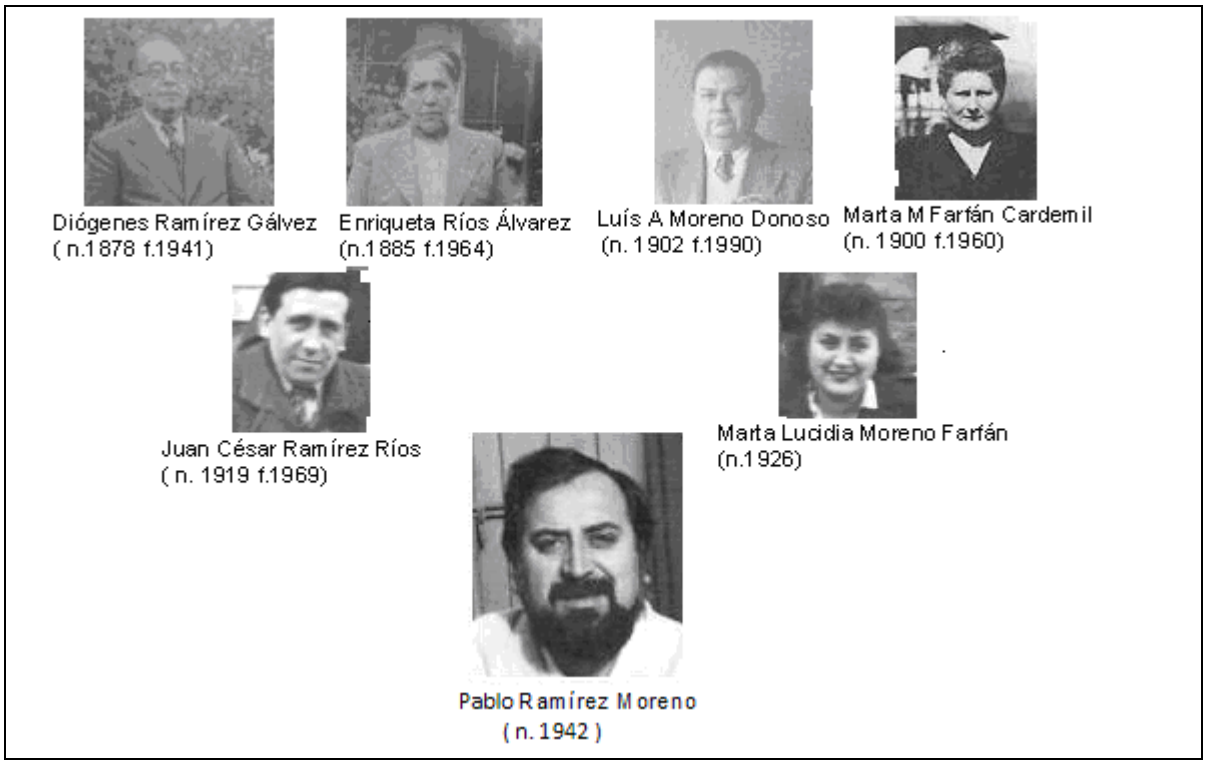

Árbol Genealógico Fotográfico de Pablo Ramírez Moreno

En el año 1950 estuvo de vacaciones en Monte Águila en la casa de la “tía Micha”

En el año 1956 Pablo Ramírez Moreno se fue a vivir a la casa de sus abuelos de Curalí. Sus padres estaban separados y su madre se fue, junto a sus hermanos, Patricia Ramírez Moreno y Juan Carlos Ramírez Moreno, a Nancagua. Marta L. Moreno Farfán tenía una compañía, José, ligado al transporte. Pablo Ramírez Moreno no se sentía cómodo de estar yendo de manera furtiva a ver a sus hermanos y madre. Lo pasó mal.

Un día, Pablo Ramírez Moreno, muy molesto, abandona sus estudios en el Liceo Neandro Schilling, a los quince años de edad. Se dirige al Sur. De vuelta en San Fernando, su profesor de historia, Gustavo Caniguante, lo castiga exigiéndole que estudiara todo lo aprendido en el año para dar todos los exámenes (este profesor también lo fue de Rolando Muñoz Abraham en San Bernardo*. Ver el capítulo 1.2.4.6.6.4.2 en la segunda parte de este trabajo de investigación*).

Pablo Ramírez Moreno, en 1958, después de dar el bachillerato, quedó como era de esperar, en una carrera universitaria de largo aliento y de poco acceso para el bolsillo, una carrera ligada a las ciencias médicas. La situación económica de su madre era inestable.

A Pablo Ramírez Moreno le sugirieron, en la familia, que trabajara en el Banco del Estado, pero eso no era lo suyo e ingresó más tarde a la facultad de Ingeniería Agronómica de la Universidad de Chile.

En la fotografía, de izquierda a derecha: Luís Alberto Moreno Donoso, con lentes oscuros y Pablo Ramírez Moreno besando a Marta Farfán Cardemil en 1959

En primer lugar comienza a estudiar química y farmacia junto a un tío-primo, Hugo Gutiérrez Farfán. Luego deja sus estudios y se va a trabajar al Norte de Chile. De ahí vuelve a San Fernando con libros, discos y dinamita. Juega con los explosivos en su casa. Hace que su hermana escuche los discos de música clásica, pero sus aspiraciones finales iban por el camino de las aulas universitarias. Su abuelo materno, Luís Alberto Moreno Donoso, había sembrado en él las semillas del amor por los libros y la sabiduría.

Juan Cesar Ramírez Ríos, le consiguió a su hijo mayor un lugar fijo donde establecerse de alguna manera. Era el Instituto Nacional en el que su hijo Pablo Ramírez Moreno trabajó como inspector. Esto fue posible porque Juan Cesar Ramírez Ríos acompaña a su hijo a conversar con un amigo ligado a la plana directiva de tan importante casa de estudios. Es allí, como dato anecdótico, en donde el joven de San Fernando conoció al "famoso dibujante de Pepe Antártico, Percy Eaglehurst. Pepe Antártico representaba al Don Juan Tenorio chileno, el cuál por más de 60 años aparece en la prensa diaria chilena."

Pablo Ramírez Moreno después recibió la colaboración de su tío Luís Alberto Moreno Farfán, que a la sazón vivía en la Calle Catedral, en Santiago. Su tío Luís

Alberto Moreno Farfán después vivió en el sector de Avenida Matta, también en Santiago.

Ambos hermanos, Pablo Ramírez Moreno y Juan Carlos Ramírez Moreno, competían en cuanto a quién sabía más matemáticas. Al principio Pablo vencía a su hermano, luego Juan Carlos Ramírez Moreno se convertiría en un has con las ecuaciones, los logaritmos, los límites, las derivadas, la trigonometría, las matrices y los integrales.

Al poco tiempo, Pablo Ramírez Moreno, pierde a su abuelita querida, Marta Farfán Cardemil, el 26 de Enero de 1960 y, cuatro años más tarde, pierde a su abuelita paterna Enriqueta Ríos Álvarez, en 1964. Él, desde el punto de vista emocional, tuvo mucha cercanía con sus abuelos Luís A. Moreno Donoso y Marta Farfán Cardemil, además de su tía Neomicia Moreno Farfán y de su tía-abuela Pastora Farfán Cardemil.

De su vida Universitaria y personal ha conocido a mucha gente de toda índole, entre ellos podemos citar al que fue senador socialista de Chile, Jaime Gazmuri Mujica.

En la Universidad conoce a Fresia del Carmen Hernández Erazo, una mujer intelectualmente inquieta, perteneciente a una familia en la que existía mucha competitividad en cuanto al conocimiento acerca de disciplinas varias. El padre de Carmen, Juan Hernández, era simpatizante de la ideología comunista, mientras que la mayor parte de sus hijos tenía ideas radicalmente opuestas a las de él.

“Carmen Hernández Erazo es de aquellas mujeres que toman deciciones importantes en la vida”.

8.6.1.1.1.- Matrimonio en primeras nupcias

Pedro Pablo Ramírez Moreno y Fresia del Carmen Hernández Erazo contraen matrimonio en el año 1964.

Los padres de Fresia del Carmen Hernández Erazo son:
Juan Hernández Guzmán y Ester Elena Erazo Salas

Juan Hernández Guzmán nace el 28 de Agosto de 1906 en *¿Perquenes?.*
Los padres de Juan Hernández Guzmán son:
Estanislao Hernández y Jovina Guzmán

Ester Elena Erazo Salas nace el 11 de Enero de 1910 en la ciudad de Talca y es hija de:
Manuel Tomás Erazo y Ana María Salas

El matrimonio entre Juan Hernández Guzmán y Ester Elena Erazo Salas se lleva a cabo el 12 de Septiembre de 1935 en la ciudad de Talca. A la sazón el novio vivía en la calle Tomé Portales Nº 54. Testigo de matrimonio fue Julio Mendoza Salas. Al momento del matrimonio el domicilio de la novia está ubicado en la calle 4 Oriente Nº 1632, Talca.

Con el tiempo el matrimonio entre Juan Hernández Guzmán y Ester Elena Erazo Salas vivirá mucho tiempo en la calle Los Alerces N° 2440, en la comuna de Ñuñoa, Santiago. Juan Hernández Guzmán fallece el 23 de Junio de 1993 de un infarto agudo al miocardio. Está sepultado en el Cementerio General. Requiere la inscripción de defunción de don Juan Hernández Guzmán don Juan Eduardo Hernández Ducos, médico tratante.

Pablo Ramírez Moreno, a la sazón, estaba terminando un vínculo emocional con una joven alta y rubia de San Fernando.

Pablo Ramírez Moreno se va a vivir a la casa de Fresia del Carmen Hernández, en la calle Los Alerces, en Santiago, por un tiempo. Después arriendan una casa en un barrio de Las Condes y de ahí a la avenida Los Leones, es decir, en barrios de clase acomodada.

Terminan viviendo en la avenida Salvador, pero siempre arrendando.

Juan Carlos Ramírez Moreno y P. Pablo Ramírez Moreno en 1965

Más adelante el hombre de la barba y de la amplia frente obtiene un doctorado en economía. Estuvo dando charlas en la ciudad de Isaca, en Estados Unidos con un dominio del idioma inglés más o menos fluido.

“Pablo Ramírez Moreno y Carmen Hernández Erazo vivieron un período único en la historia de Estados Unidos. Ellos estuvieron en Ithaca, New York, cuando ocurrieron cambios muy importantes en la política de Estados Unidos: la guerra de Vietnam, el racismo, la Muerte de Dr. Luther King, el feminismo, la píldora anticonceptiva y la llegada del hombre a la Luna. Esas son influencias muy fuertes para personas inteligentes y jóvenes, pero el amor es lo que primaba, el gran amor de Carmen Hernández Erazo.”

Carmen Hernández Erazo siente entusiasmo con la Reforma Agraria de Eduardo Frei Montalva y con el partido Demócrata Cristiano. Nadie imaginaba a la sazón que ella iba muy pronto sentir más cercanía con la izquierda.

"Juan Hernández Guzmán (n. 24/08/1906 f. 23/06/93), padre de Carmen Hernández Erazo, es de tendencia izquierdista. Él propugnaba el libre pensamiento en su familia cercana, sin imponer de ninguna manera sus ideales. Juán Hernández Guzmán contrae matrimonio con Ester Elena Erazo Salas (n. 12/01/10 f. 30/12/87). El matrimonio tiene varios hijos, entre ellos a Valesca Hernández Erazo, que fue más tarde médico pediatra. Ella simpatiza con las ideas de derecha. Astrid Hernández Erazo, es médico pediatra, también simpatiza con las ideas de derecha, como así también su esposo, también pediatra. El esposo de Valeska Hernández Erazo simpatiza con las ideas de derecha, pero de una manera más recalcitrante. Esta parte de la familia tiene una situación económica holgada y acomodada. Por otro lado, otro de los hijos del matrimonio, Juan Eduardo Hernández Erazo, no tuvo ninguna tendencia política. Él llegó a ser neurocirujano. Los hijos de éste simpatizaron con las ideas de centro izquierda. Uno es abogado y el otro es neurocirujano como su padre. Rodion Hernández Erazo, no tuvo una tendencia política clara. Él era Ingeniero civil y no tuvo hijos. Millaray Hernández Erazo, la menor de los hermanos, se desempeñó como Ingeniero Forestal y más tarde como directora de la zona de Coyahique para todo lo que se relacione con los bosques y recursos naturales de Chile. Ella fue la primera Ingeniero Forestal mujer de Chile. Ella es una mujer inquieta y con tendencia política hacia la izquierda. Estudió su carrera en la U. de Chile, para luego ser enviada a Coyhaique. No tuvo un buen pasar en los primeros años de la dictadura militar de Augusto Pinochet. Se casó con un Ingeniero eléctrico que trabajó para ENDESA en la ciudad de Aysén".

Del matrimonio de Pedro Pablo Ramírez Moreno y Carmen Hernández Erazo nacen:

Darinka del Carmen Ramírez Hernández en mayo de 1965
Marta Larissa Ramírez Hernández en febrero de 1966
Melina Paz Ramírez Hernández en noviembre de 1967.

Darinka del Carmen Ramírez Hernández y su abuela Marta L. Moreno Farfán en 1965

Larissa Ramírez Hernández y Carmen Hernández Erazo 1972

Marta Larissa Ramírez Hernández, nace el 05 de Febrero de 1966. Después de salir del país como consecuencia del Golpe de Estado en Chile y radicarse en México, vuelve en varias ocasiones a Chile en la década del ochenta, donde conoció a su novio con la cual tuvo un hijo. Es bautizada en 1986 en San Sebastián por el Padre “Chocolito”, junto a su tía Patricia Ramírez Moreno y familia de ésta. Ese mismo año estudia secretariado bilingüe en 1986 y luego viaja a Estados Unidos, en Florida, donde estudiará la carrera de Trabajadora Social. Allá debe vivir indirectamente la experiencia de la "Guerra del Golfo Pérsico" *episodio que enfrentó al republicano Busch-padre con el desalmado Sadam Houssein.*
Más tarde, sufre una separación conyugal. Conoce después a una persona que se convertirá en su novio con quien tiene los siguientes hijos:

Víctor Pablo Díaz Ramírez
Sarah Larissa Schlotterheck Ramírez

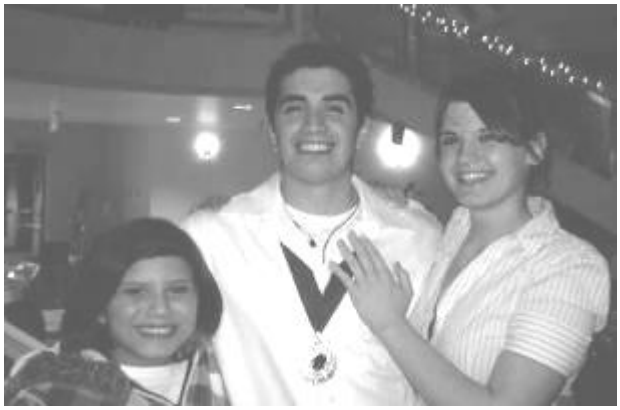

De izquierda a derecha Sarah Larissa Schlotterheck Ramírez, Víctor Pablo Díaz Ramírez y Jade, novia de Víctor. Fotografía del año 2009

Palabras de Larissa Ramírez Hernández:
(30 de Abril de 2010, *por correo electrónico*)

"Yo estudié en la Universidad International de la Florida, en Miami Florida, Estados Unidos. Me gradué con el titulo de Social Work (1999). Ese mismo año tuve a mi hija Sarah Larissa Schlotterheck Ramírez que mañana cumple 11 años. Junto a mis hijos Víctor Pablo Díaz Ramírez y Sarah Larissa me vine a Colorado Springs, separada ya de mi esposo (el segundo esposo. Mi primer ex esposo se quedó en Alemania). Llegué a Colorado Springs en 2001. Aquí encontré trabajo, casa y me instalé con mis hijos y mi madre que vive conmigo. En 2007 terminé una maestría en Justicia Criminal y Administración de Seguridad (así se llama la maestría). Actualmente trabajo en la división de protección de menores como Social Caseworker. El mes pasado me dieron una promoción en mi trabajo por la gran contribución y por ser la única persona de habla hispana a nivel profesional en toda la agencia. Además de ser la única chilena. Bueno ya estoy nacionalizada americana con pasaporte americano. Mi hijo Víctor Pablo está en la Universidad del Estado de Colorado cursando la carrera de Justicia Criminal. Le faltan dos años para terminar. Él tiene 20 años recién cumplidos. Sarah pasa a Sexto grado en Agosto de este año y quiere ser veterinaria. Desde chiquita ha querido ser eso. Mi mamá estuvo una semana en Hawaii de vacaciones y se va a ir a vivir a Hawaii en tanto le salga el trabajo que está esperando. Mi hijo Víctor Pablo va a entrar a U.S. Coast Guard, o sea, al cuerpo de guardacostas de Estados Unidos una vez que se reciba, si Dios quiere. Entraría como oficial pero no va a la guerra. Sólo cuida de las fronteras acuáticas de este precioso país. Entre los lugares que él puede escoger para vivir son Hawaii, Alaska y Maryland, así es que si Dios quiere probablemente yo me mude a la misma ciudad que él; somos muy unidos, pero cada quien vivirá en su propia casa. Yo me divorcié del padre de Sarah en 2008 después de una larga separación. Mantenemos una cordial relación por la niña. Yo tengo tres perros y mis hijos. Una casa muy cómoda y espero que cuando mis hijos terminen con sus proyectos de escuela yo me pueda dedicar a viajar."

Melina Paz Ramírez Hernández, con su carácter fuerte, su encanto y sus inesperados cambios en sus decisiones, se involucra con la salud de aquellos seres que fueron siempre su pasión: los inocentes seres vivos pertenecientes al Reino Animal. La carrera de Veterinaria no la termina. Contrae matrimonio con un Mexicano de origen judío, Ari Yudovich Barer hijo de:

Efraín Yudovich Virsub y Esther Barer Millar

El matrimonio entre Melina Paz Ramírez Hernández y Ari Yudovich Barer tiene dos hijos:

Miguel Yudovich Ramírez
Andrea Yudovich Ramírez

Andrea Yudovich Ramírez nace el 10 de Marzo de 1992. Está de novia con Braulio Barrios Salinas con quien tiene una hija el 06 de Junio de 2013:

Lily Barrios Yudovich (primera tataranieta de Marta Lucidia Moreno Farfán)

Andrea Yudovich Ramírez estudia en el Bachillerato Tecnológico de Texcoco

Andrea Yudovich Ramírez en 2013

Melina Paz Ramírez Hernández, después de un tiempo se entrega de lleno a un programa educativo de televisión internacional, para más tarde dedicarse al comercio junto a su muy joven cónyuge.

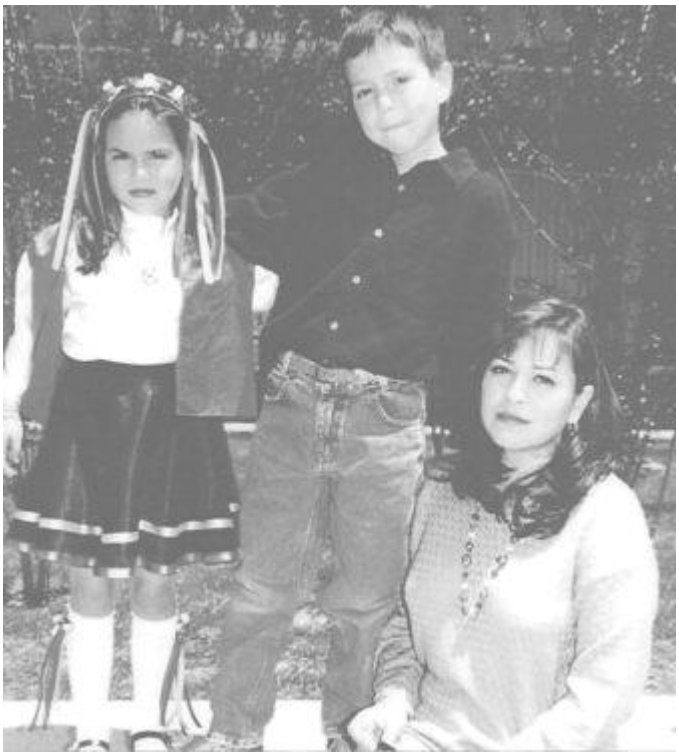

Melina Paz Ramírez Hernández juntos a sus dos hijos

Palabras de Melina Paz Ramírez Hernández:

(año 2009, *por correo electrónico*)

"Mi abuela materna se llamaba Esther Elena Erazo Salas y mi abuelo materno se llamaba Juan Hernández Guzmán.
Mi abuela es oriunda de Santiago. Sus abuelos maternos eran judío-españoles, de ahí la herencia judía de mi abuela. Ella tenía muchas costumbres judías y alemanas. En sí mi abuela tenía ascendencia judío- sefardí, que son los judíos de España y Portugal. Mi abuela fue una mujer emancipada, era profesora de matemáticas en el Liceo Nº1, lo fue hasta que se jubiló. Viajó mucho por el mundo en barco con sus amigas. Tuvo siete hijos, entre ellos a mi mamá, Fresia del Carmen Hernández Erazo. Era una mujer de vanguardia, con elegancia y aplomo ante todo, incluso ante los malos momentos. Fue un pilar para mí.
Mi abuelo Juan, el "tata Juan", como le decíamos, era de ascendencia Española, católico. Era un hombre atlético, alto, de mucho porte, que siempre decía que en su familia había genes araucanos, pero nunca aclaró quién, cuándo y dónde. De profesión era matemático, y daba clases de física y matemáticas en el Instituto Nacional hasta que jubiló, al igual que mi abuela. Era un hombre de costumbres, de pocas palabras, pero era alguien de quien siempre se aprendía algo. Amaba el campo, las vacas, las cosechas. Sus ideas eran de vanguardia, de democracia. Él decía que Jesús había sido el primer hombre comunista del mundo…en fin."

Continuación de las palabras de Melina Paz Ramírez Hernández:

"Los hijos de mis abuelos fueron:
Astrid Hernández Erazo, hermana mayor que se casó con Mario Fajardo, ambos son pediatras y tuvieron dos hijos: Francisco y José Gaspar Fajardo Hernández.
Juan Eduardo Hernández Erazo, se casó con "la tía Pelusa", quienes tuvieron a mis dos primos: Juan Eduardo y Álvaro. Juan Eduardo es neurocirujano, al igual que lo era su padre. Álvaro es abogado.
Valeska Hernández Erazo, mi ex pediatra, que se casó con mi tío Juan Carlos Zepeda, que es ingeniero agrónomo. De hecho lo conoció a través de mi mamá, que también es ingeniero agrónomo. Ellos tuvieron a mi primo Juan Carlos que es abogado, mi prima Pía que es diseñadora, y a mi primo Cristian Andrés que no sé qué estudió…
Fresia del Carmen Hernández Erazo, mi mamá
Rodión Hernández Erazo, mi tío que en paz descansa, era físico matemático, era la adoración de mi mamá, nunca se casó, nunca tuvo familia, murió muy joven.
Millaray Hernández Erazo. La más chica de todos. Fue la primera ingeniera forestal mujer de Latinoamérica, ella era divorciada y hasta donde sé, tenía dos hijos varones.
Es difícil siempre escribir de otra persona, sobre todo sobre los ideales. Te puedo decir lo que yo pienso son sus ideales.
Mi mamá aprendió e hizo suyos muchos de los ideales de mi abuelo Juan, la solidaridad, la justicia, la igualdad de oportunidades y el ser libre, eso es más de ella que de mi abuelo.

Creo que mi mamá ha hecho muchas cosas difíciles de comprender y, a veces, cosas que dificultaron su vida y la de sus hijas, pero jamás le negó un techo o un plato de comida a alguien que lo necesitara, incluso poniendo en peligro su propia vida.
El padre de mis hijos se llama Ari Yudovich Barer, es mexicano, hijo de Efraín Yudovich Virsub de origen ruso e hijo de Esther Barer Miller de origen polaco-inglés. Todos son judíos Ashkenazim, o sea, judíos de Europa Occidental. Mis hijos se llaman Miguel de diecinueve años, que estudia arquitectura, y mi hija Andrea de diecisiete años, estudia la "Prepa" (Liceo). Su religión es judía, pero comparten perfectamente conmigo las tradiciones que rodean a la familia no judía. Yo fui aceptada en la comunidad judío-mexicana por la ascendencia judía que tengo de mi abuela materna, sin embargo, el dogma no se me da, así que vivo mi vida autónomamente, sin dogmas, sin sectarismos y sin que nadie me obligue a nada en que no esté de acuerdo…"

Miguel Yudovich Ramírez en 2010

La hija mayor de Pablo Ramírez Moreno, Darinka del Carmen Ramírez Hernández, la primogénita, con su suavidad, su inteligencia y su belleza dedica su vida a la industrialización de compuestos químicos orgánicos.

De izquierda a derecha: Larissa Ramírez Hernández, Marta Moreno Farfán, Darinka Ramírez Hernández y Melina Ramírez Hernández en el año 1979

Darinka Ramírez Hernández ha tenido que rearmar su vida en la ciudad de La Paz, Baja California, al Sur en México, junto a su hija Paulina Villa Ramírez, mientras sus padres hacían su vida y, aún así, pudo terminar su carrera de Ingeniería con excelentes calificaciones. Posteriormente obtuvo una beca en el Tecnológico de Monterrey para estudiar una maestría en Ingeniería Química, y esto fue lo que le ayudó a salir adelante, “sin familia, sin patria” y con una pequeña hija

Fotografía en la ciudad de La Paz, cuando Pblo Ramírez Moreno elige una cuna para su futura nieta. De izquierda a derecha: Larissa Ramírez Hernández, Melina Ramírez Hernández, Pablo Ramírez Moreno y Darinka Ramírez Hernández en el año 1983

Darinka Ramírez Hernández junto a Marco Rito, Marco Rito Ramírez y Paulina Villa Ramírez

En México Darinka Ramírez Hernández contrae matrimonio con Ricardo Villa. De esta relación nace:

Paula Villa Ramírez. Nace el 15 de Octubre de 1983

Paulina Villa Ramírez en 2010

Paulina Villa Ramírez es una excelente arquitecta que trabaja en Cancún, México haciéndose cargo del rubro de la construcción de hoteles

"Tengo 27 años, trabajo en una desarrolladora y agencia de bienes raíces y también estamos empezando nuestro despacho de arquitectura mi novio, otra arquitecta y yo. Nos llamaremos "Lotek Studio" y ya estamos trabajando con la página de internet…Estamos emocionados !!!. Así que sí, también estoy pololeando, pero no creo hacer a mi bisabuela Marta Moreno Farfán tatarabuela todavía, je je... Primero tendría que casarme y estar bien estable. Estaría genial si me puedes mandar fotos de mi abuelo Pablo !!! y del tuyo... Por lo que veo eres primo de mi mamá por parte de mi bisabuela Marta…Me gusta ver fotos, sobre todo de ancestros, además me gusta la fotografía a pesar que nunca realmente he tomado un curso ni soy así como que muy buena..." (Carta de Paulina Villa Ramírez el 10 de Mayo de 2011)

Posteriormente, Darinka Ramírez Hernández, con su segunda relación conyugal con Marco Rito tiene dos hijos:

Daniela Rito Ramírez
Marco Rito Ramírez.

Darinka Ramírez Hernández ha estado, además, en: Inglaterra, Estados Unidos, Holanda, Bélgica, Francia, España, Escocia y Chile. Hace viajes a Chile en 1980 y 1998 donde, de paso, rememora viejos tiempos: en la avenida Salvador y en la calle Los Alerces. Luego hace otro viaje a Chile en enero de 2004 para establecer una relación de pareja, con Jorge, con quien jugó muchas veces cuando niña, en la época setentera en que los niños salían a jugar a las calles con una viva imaginación. Ambos viajan a México. Él con su metro ochenta y tanto y sus contradictorios discursos, y ella con su ímpetu por rearmar su vida.

Atrás quedaba la década de los ‘70: el colegio de elite “Nido de Águilas”; los viajes en el jeep americano con su papá; los abuelitos Ester Erazo y Juan Hernández de “Los Alerces”; la señora Luisa que cuidaba a las niñas; la vida en familia con sus hermanas y sus padres en Chile.

Comienzan al poco andar las simpatías con la revolución en democracia a la Chilena entre los años 1969 y 1973, principalmente por parte de Carmen Hernández Erazo.

Pablo Ramírez Moreno, le regala un libro anticomunista de Virgil Gheorghiu a su esposa en 1970, “La Segunda Oportunidad”, como para ver la otra cara de la moneda en cuanto a la discordia entre los ideales y la realidad.

Después viene el período de separación del vínculo matrimonial.
En el ínterin, Pablo Ramírez Moreno, hace un viaje a Estados Unidos, el que también, minutos más tarde, hace la señora Marta Moreno Farfán, su joven madre, en donde permanece como turista.

De vuelta del extranjero en 1970, Marta Moreno Farfán, comparte sus regalos y experiencias con la familia de su hija Patricia Ramírez Moreno que vive en San Bernardo, en la "Villa Chena".

Pedro Pablo Ramírez Moreno participa, en 1970, en la publicación del libro “Movimiento Campesino Chileno”

No transcurrieron más de mil días de un gobierno (el gobierno de la Unidad Popular) lleno de conflictos y complejidades cuando ocurre el golpe militar el 11 de septiembre de 1973 y Pablo Ramírez Moreno es detenido en un campo de golpizas a imagen y semejanza de aquellos que había en Europa treinta años atrás. Sólo pensar que dos meses atrás estuvo en el Casino de Arica. Fue denunciado por un compañero que lo apuntó con un dedo mientras Pablo Ramírez Moreno iba camino a la Universidad.

Estuvo detenido injustamente en la Escuela de Aviación Capitán Ávalos porque, en el fondo, Pablo Ramírez Moreno no tuvo participación en el gobierno de la Unidad Popular.
Luego de esa desagradable experiencia y de salir de dicho trance de manera fortuita, hizo un viaje a la República Norteamericana de México.

La honesta, valiente e inteligente mujer, Carmen Hernández Erazo, aún con el dolor de la pérdida de su amado y esquivo esposo, con el dolor de advertir lo que sucedía en su país y a pesar de lo peligroso que era enfrentar aquellos meses posteriores a septiembre de 1973, a pesar de todo ello, ella colabora en pavimentarle el camino a Pablo Ramírez Moreno para que éste viva seguro en otro país, en México.

Carmen Hernández Erazo, mientras tanto, intentó asilarse en alguna embajada en más de una oportunidad.

Tanzania habría sido un destino para Pablo Ramírez Moreno, pero el futuro estaba escrito de otra manera, ya que ahora era México el país que abría sus brazos a personas de otras latitudes. Pablo Ramírez Moreno pudo haber ido a Alemania u Holanda, países que también le otorgaban buenas expectativas profesionales, pero nada. Ahora se encontraba en México, bajo el gobierno de un hombre que arrastraba una cuita de 1968 y que creaba un nuevo hábitat para muchos chilenos. Luís Echeverría y su tremendo país, con su riqueza infinita abría su corazón a gente latina, a gente proveniente, en este caso, de una "larga y angosta faja de tierra".
En este contexto no podemos olvidar a la amiga de Carmen Hernández y Pablo Ramírez, Dora, quien más tarde tuvo que sufrir las consecuencias del pronunciamiento militar.

Pablo Ramírez Moreno junto a sus hijas en 1974. Marta Moreno Farfán fue quien se hizo cargo de la vestimenta de las niñas

Tampoco podemos olvidar al amigo y sociólogo Horacio Trafull quien parte a Argentina en donde más tarde lo sorprende otro golpe militar en 1976

De izquierda a derecha Melina Ramírez Hernández, Darinka Ramírez Hernández y Larissa Ramírez Hernández. Año 1974

8.6.1.1.2.- Matrimonio en segundas nupcias

Matrimonio, en segundas nupcias, entre Pedro Pablo Ramírez Moreno y Dixia Dania Vega Valdivia:

Pablo Ramírez Moreno constituye una nueva familia con su segunda esposa Dixia Dania Vega Valdivia (n. 17/03/53), una mujer más joven y extrovertida. Ella es hija de:

Raúl Hernán Vega Espinoza (n. 25/08/25) y Armandina Ester Valdivia Briceño.

Raúl Hernán Vega Espinoza es hijo de*:*
Ángel Vega Contreras y María Espinoza

El matrimonio entre Pablo Ramírez Moreno y Dixia D. Vega Valdivia tiene tres hijos:

Juan Pablo Ramírez Vega (n. 07/05/74). Nace en Chile
Citlali Ramírez Vega. Nace en México
Dixia Patricia Ramírez Vega. Nace en México.

Dixia Dania Vega Valdivia adquiere la nacionalidad mexicana el 15 de Septiembre de 1995

De esta manera, el país democrático renovado con sus características "propinas" ("las mordidas" no sólo comunes en México si no que en gran parte de América Latina y en otras latitudes) que mueven el sistema social, hasta para la policía, abrió los brazos, con su PRI y su tequila a la familia Ramírez-Vega de Chile.

El doctor Pedro Pablo Ramírez Moreno se sumerge en las aulas de la Universidad de Chapingo, se sumerge en el mundo de la banca, de la docencia, de las charlas, del estudio de mercado. Envía dineros a su madre e hijas para esto y para aquello. *Recorre mil veces la autopista Texcoco-Peñón. Va y viene del aeropuerto. Prueba a su paso las chalupas, los chiles en nogada y el chileatole. Descuida un poco su salud. Sus riñones se deterioran con el paso del tiempo.*

Pablo Ramírez Moreno es un hombre de mundo, de cultura y con una mente abierta a cualquier dominio: lo podemos ver opinando sobre cine, sobre grupos musicales, sobre política, sobre fútbol, historia, en fin. También es una persona de humor y de anécdotas.
Con el tiempo los libros con sus ácaros dejaron de estar presentes en su vida, de manera tangible. Se deshizo de muchos de ellos. Nadie sabe por qué

Pablo Ramírez Moreno hace un viaje a Chile junto a su esposa en el invierno del año 1982. Después demás de siete años vuelve a su país

Pedro Pablo Ramírez Moreno participa en la publicación del libro “Inflación, Devaluación y Desarrollo Rural en México” en el año 1982. Luego, al año siguiente, en el año 1983, participa en la publicación del libro “Las Negociaciones del Hambre”

En 1984, Pablo Ramírez Moreno, hace investigaciones en la ciudad de Tabasco, trabajando para el Centro de Estudios de Investigaciones Agrarias. Luego, ese mismo año, pertenece al Banco Nacional de Crédito Rural en donde adquiere el cargo de director. La amiga de ese entonces es la doctora Nora.
Pablo Ramírez Moreno anidaba deseos de regresar a Chile y de que sus hijas del segundo matrimonio, Citlali Ramírez Vega y Dixia Patricia Ramírez Vega, se educaran en la “larga y angosta faja de tierra”.

Dixia D. Vega Valdivia y Juan Pablo Ramírez Vega en 1974

Juan Pablo Ramírez Vega, nace el 05 de Mayo de 1974, en una clínica particular de la comuna de Providencia. Su padre se encontraba ya en México. Ítalo Ramírez Arriagada, “el Talo”, tenía una deuda con su primo Pablo Ramírez Moreno, de tal manera que ahora debía ponerse al día con ella haciéndose cargo de los gastos del nacimiento de Juan Pablo Ramírez Vega. El primero en ver al bebé fue su tía Patricia Ramírez Moreno.

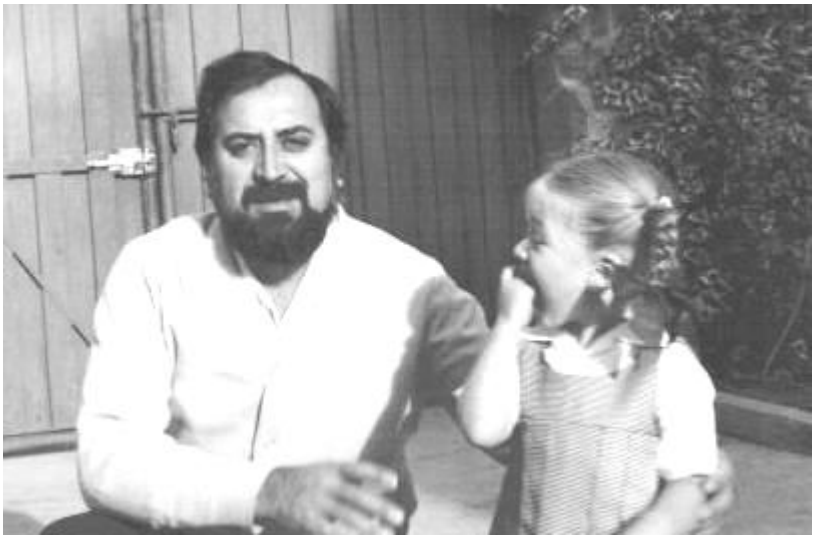

Pablo Ramírez Moreno y Dixia Ramírez Vega en el año 1978

Juan Pablo Ramírez Vega hace un viaje a Chile a fines de 1985, época en que comparte con su primo Alfredo Muñoz Ramírez quien, a su vez, estaba de vacaciones en Chile y celebraba el triunfo de Cobreloa en la liga Chilena de fútbol. Este adolescente chileno-mexicano se convierte más tarde en un tremendo hombre de un metro noventa dedicado a los procesadores, a la memoria caché, a los RAM, al negocio de la red de Internet y a los sistemas operativos. Es un tipo de buen humor. Él estudia en el Monterrey Institute of Technology and Higher Education.

Juan Pablo Ramírez Vega en 2009

Dixia Patricia Ramírez Vega, “la Nena”, es profesora de la Universidad Autónoma de Nueva León. Es experta en nutrición. Ha estado ligada a varias universidades: Universidad Iberoamericana y Universidad Autónoma de Nueva León, entre otras. Contrae matrimonio con José Carlos Hernández Martínez.

Citlali Ramírez Vega. Es un poco delicada de salud. Contrae matrimonio con Erick Enciso González. El matrimonio tiene una hija:

Jimena Enciso Ramírez, nacida en 2006

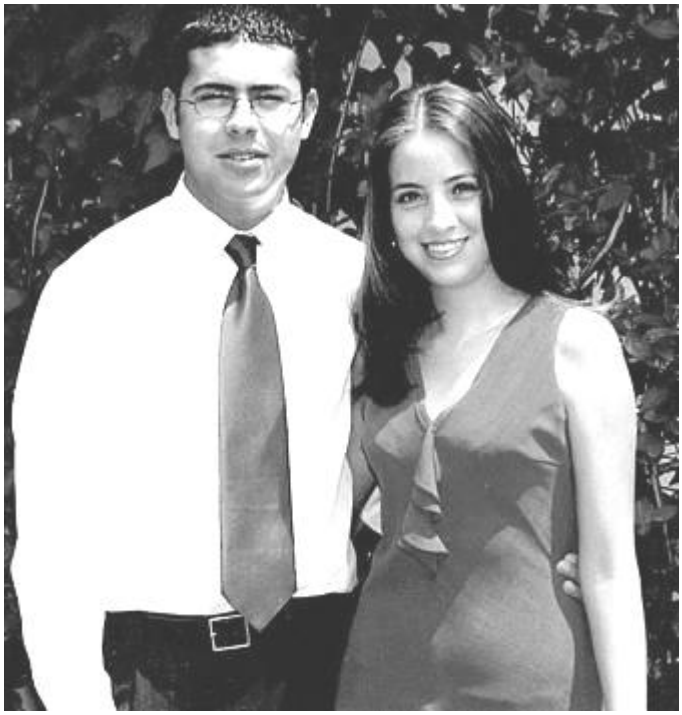

Citlali Ramírez Vega junto a su novio

Mientras tanto, las hijas del primer matrimonio de Pedro Pablo Ramírez Moreno, *Darinka del Carmen Ramírez Hernández, Marta Larissa Ramírez Hernández y Melina Paz Ramírez Hernández*, viven en México hasta 1979 para luego, como ya lo habíamos dicho antes, estar un tiempo en Chile y volver a diluirse en otros países.

Pedro Pablo Ramírez Moreno participa en la publicación del libro "Manual para la Evaluación de Programas de Desarrollo Rural" en el año 2000. En la obra se hace referencia al currículum de él: Profesor investigador del CIESTAAM en la Universidad Autónoma de Chapingo. Ingeniero agrónomo especialista en economía agrícola. Maestro en ciencias de la Universidad de Cornell, Nueva York, Estados Unidos, y egresado del programa de doctorado de la Universidad. Desde 1996 el Ingeniero Ramírez ha venido trabajando en la evaluación de los programas de desarrollo rural de la Alianza para el Campo como Coordinador Nacional de la Evaluación del Programa Elemental de Asistencia Técnica En el INCA Rural; y como evaluador estatal de los programas de Desarrollo Regional Sustentable de la SEMARNAP. En 1999 se hizo cargo de la Dirección Técnica del proyecto FAO-SAGAR…"

De izquierda a derecha: Darinka Ramírez Hernández, Juan Pablo Ramírez Vega, Dixia Ramírez Vega, Citlali Ramírez Vega y Melina Ramírez Hernández
En el año 2005

De derecha a izquierda: Citlali Ramírez Vega, Juan Pablo Ramírez Vega y Dixia Ramírez Vega
Año 2005

8.6.1.2.- Juan Carlos Ramírez Moreno

Juan Carlos Ramírez Moreno es hijo de Juan César Ramírez Ríos y Marta Lucidia Moreno Farfán. Nace el sábado 21 de Septiembre de 1946.

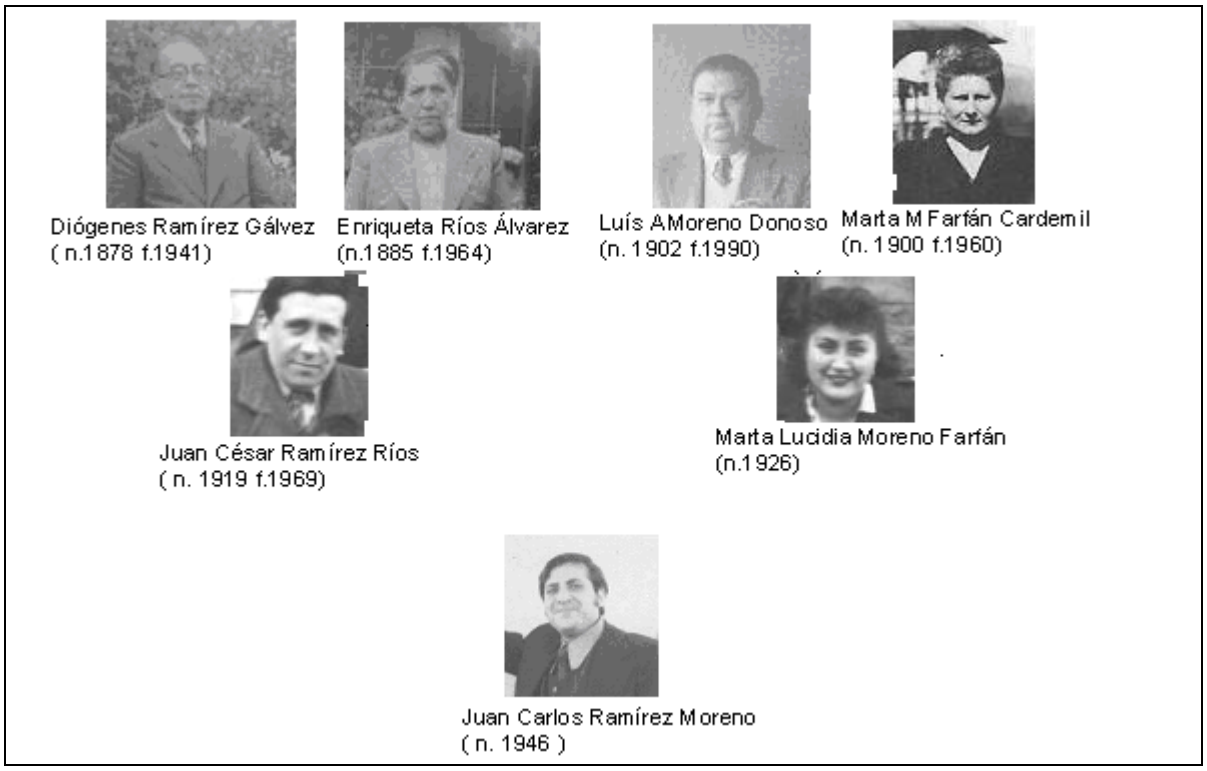

Árbol genealógico fotográfico de Juan Carlos Ramírez Moreno

Manuel Ibáñez junto a Juan Carlos Ramírez Moreno en Abril de 1949 en la calle Curalí

Recuerdos de niñez y adolescencia de Juan Carlos Ramírez Moreno

Juan Carlos Ramírez Moreno es y ha sido una persona impetuosa, medio ingenua y llena de vivencias intensas.

Cuando niño competía con sus hermanos a quién era más rápido para comer. Juan Carlos Ramírez Moreno corría desesperadamente por el patio de la casa para lograr salir del ahogo

En 1953 su padre le ordenaba a menudo a que fuera a comprarle “medio pato” de vino, un dominal, más una cajetilla de cigarrillos “Particular” y un “mejoral”. Iba junto a su hermana mayor

Cuando Juan Carlos Ramírez se portaba mal su abuela Marta Magdalena Farfán Cardemil le decía a viva voz a él: “Juano” y, acto seguido, lo llevaba a limpiar la “canina” de las gallinas (los excrementos) en el patio de la casa de la calle Curalí, pero cuando el niño se portaba bien, era llamado ”Juanito”

Un día en que Juan César Ramírez Ríos junto a Marta Lucidia Moreno Farfán conversaban acerca de la inminente separación entre ambos, Juan Carlos Ramírez Moreno escuchaba todo mientras jugaba a suspenderse de sus brazos en medio de dos muebles. Luego asiste en alguna ocasión a un Tribunal de Familia, recordando posteriormente imágenes en la que surgía el proscenio vacío del magistrado separado de los asientos vacíos de los litigantes por una verja de madera. Recordará además un largo abrigo de color plomizo que tuvo que entregar a un adulto.

Juan Carlos Ramírez Moreno adquiere la costumbre de su padre de apoyarse sobre una mesa con la palma de manos mientras está tamborileando con los dedos

Juan Carlos Ramírez Moreno, cuando niño, jugaba con sus hermanos en el patio de la calle Curalí e iba de vacaciones a la ciudad de Lebu. Un día en que sus primos, hermanos, tíos y abuelos disfrutaban de las vacaciones, Juan Carlos Ramírez Moreno cae al río de dicha ciudad…

“Había un sauce y yo traté de enderezarlo jalando las ramas del árbol para que el bote quedara bien posicionado, pero se rompieron las ramas y caí al agua primero. Intentaron sacarme del agua con un garfio, pero no dio resultado, fue entonces que una señora muy gorda se lanzó al agua y de ella me agarré logrando salir a flote”
(Palabras de Juan Carlos Ramírez Moreno)

Su hermana Patricia Ramírez Moreno advierte que su hermano no salía a la superficie. Después de los gritos desesperados de ella, una señora se sumerge en

el agua y rescata al arriesgado Juan Carlos Ramírez Moreno. Cuando regresan a San Fernando, los padres ya estaban separados

Su hermano mayor, Pablo Ramírez Moreno, inventó un cinematógrafo. Había que meterse debajo de una cama para poder ver algunas “películas”. Había que pagar entrada

Hay algunos recuerdos cuando vivía en la localidad de Nancagua, en 1954, cuando visitaba junto a su hermana a un viejo que al masticar hacía sonar estrepitosamente su dentadura, o, cuando visitaba también, junto a su hermana, a una señora que le sacaba el maíz a los choclos y que de pronto les invita a beber una especie de té con leche en una taza de metal agujereada y taponada con un trapo. Su hermana cursa 6° Preparatoria

“En Nancagua participo en un partido de fútbol con un curso y al tratar de cabecear la pelota ésta me da en la cabeza quedando grogui la tarde completa. También me toca vender golosinas ubicadas en una caja de madera colgada al cuello, pero como era ya de noche me robaron parte de la mercancía, la cual la pagó por completo el colegio.”
(Palabras de Juan Carlos Ramírez Moreno)

Cuando tiene más o menos unos diez años de edad se dedica a vender porta retratos que hace su tío Octavio Moreno Farfán, “el Tabo”.
Quedará en el recuerdo que un día, viviendo en la calle Curalí N°662, se pone de repente, a nevar. Todo San Fernando se pone blanco.

Néstor Ancari, padrino de Juan Carlos Ramírez Moreno, en una oportunidad le cuenta al niño una pequeña historia de terror. También estaba presente Patricia Ramírez Moreno. La historia trataba de sorprender al público cuando se descubre quién es el culpable.

Un día 08 de Marzo de 1957, en la casa de la Población de Empleados Particulares, la tía Fernanda Moreno Farfán da a luz a su hija Maritza Infanta Moreno. La placenta es enterrada en el patio, pero Juan Carlos Ramírez Moreno y su hermana levantan la tierra que la cubría y una gallina la desentierra y corre con su botín por el patio.

En 1959 su hermano mayor parte a la ciudad de Salvador mientras su hermana estudia en un colegio nocturno

Juan César Ramírez Ríos tenía camaradería con su sobrino Jorge Antonio Mardones Ramírez

Juan Carlos Ramírez Moreno es muy bien atendido por la esposa de su tío Rosalindo Ramírez Ríos, María Efigenia Escobar Araya. Ella para agradarlo le preparaba un rico arroz con leche

En 1960 Juan Carlos Ramírez Moreno también vive junto a su madre y hermana en la calle Rancagua N°235, a una cuadra de la Estación, en la “pastelería Turín”, cerca de una fábrica de tubos. Su hermana y él sacaban a escondidas pasteles mientras Marta Moreno Farfán conversaba en la carnicería de la otra esquina

Juan Carlos Ramírez, entre 1959 y 1960, justo después de haberse quemado las pestañas en la cocina a leña de su madre, cuando vivían en la calle Valdivia en San Fernando

La familia se traslada a la casa de la calle Valdivia N°58. Un día, en la radio de San Fernando, Marta Lucidia Moreno Farfán participa junto a su hija en el programa “Feliz Coincidencia”, de “Chito Morales”, en donde le preguntan a ellas, de manera separada, cuál es la historia que más les gusta. Por esa misma época, tal vez en 1963, Marta Lucidia Moreno Farfán sufre una quemadura con azúcar en una de sus piernas.

Cómo olvidar cuando Juan Carlos Ramírez Moreno, a los catorce años de edad, hizo un viaje en tren a Pichilemu para traer a San Fernando un saco de piure.

“El viaje a Pichilemu lo hice en la propia máquina del tren porque el maquinista era amigo de la familia y tuve la oportunidad de acelerar, frenar y hechar con la pala carbón a la caldera.”
(Palabras de Juan Carlos Ramírez Moreno)

De Pichilemu no sólo venía el piure, si no también, carbón de piedra para la salamandra que utilizaba Marta Moreno Farfán

Cómo olvidar aquella anécdota cuando él era un muchacho, casi un niño, en que se cuelga de un puente ferroviario evitando ser atropellado por el tren, camino a Santa Cruz, sobre el río Tinguiririca, mientras su perro caía al río

“En el puente estaba Enrique Casado y mi perro Boby. Él (el perro) llegó muy mal trecho quince días después del evento, a la casa.”
(Palabras de Juan Carlos Ramírez Moreno)

De vez en cuando, en un contexto de respeto y camaradería, Juan Carlos Ramírez Moreno le lustra los zapatos a su hermano mayor mientras éste le cuenta un cuento a aquel.

En una oportunidad, en 1961, se voltea en un jeep de un pensionista de su mamá (de la casa de la calle Valdivia). Iba acompañado de su hermana por la ruta a Santa Cruz. Juan Carlos Ramírez Moreno sufre una herida en una pierna

En 1964, en el colegio, Juan Carlos Ramírez Moreno, se enamora de su profesora de Castellano, hasta que en una salida a terreno que hizo junto a su curso, se dio cuenta que su maestra tenía un novio, el profesor de Historia, “el Choro Silva”. La profesora de Castellano obligó a Juan Carlos Ramírez Moreno a aprenderse el “Mío Cid” como una opción para aprovar la asignatura.

Un día Juan César Ramírez Ríos le enseña a su hijo a hacer “un trompo” con la camioneta en un puente que existe entre Santa Cruz y San Fernando, como así también pasar raudo en un camino estrecho sin berma a centímetros de la gente que se encuentra en la orilla. Uno de los últimos recuerdos sobre su padre es cuando le pide a éste que le confeccione una camisa negra con botones blancos.

Un amigo y compañero de infancia y adolescencia es sin lugar a dudas Luís Enrique Casado, que después estudió periodismo. Él vivía en una casa que estaba en la esquina de la casa de Juan Carlos Ramírez Moreno. Luís Enrique Casado tiempo después parte a Francia.

Juan Carlos Ramírez Moreno, después de cursar el Sexto Humanidades, parte a la ciudad de Concepción a estudiar ingeniería electrónica.

Cómo no recordar que en la ciudad de Chiguayante Juan Carlos Ramírez Moreno se libró de los balazos de un hombre extrañamente celoso que trajo como consecuencia que el joven oriundo de San Fernando se dirigiera a pie por la línea del tren hasta la ciudad de concepción donde estaba estudiando.

8.6.1.2.1.- Matrimonio en primeras nupcias

Al segundo año de estudios, “el huaso”, como le decían, conoce a quien iba a convertirse en su esposa, Margot Guillermina Schulz Villanueva, quien estudiaba la carrera de asistencia social. Ella tenía algunos pretendientes, uno de ellos era un estudiante de medicina

A los veintitrés años de edad contrae matrimonio con ella. Hubo una celebración en la casa de Marta Lucidia Moreno Farfán, en la calle Freire, casi llegando a San Bernardo, junto al tío “Nano”, Carlos Fuentes Farfán, algunos familiares más y algunos corderos, que fueron sacrificados para dicho evento.

El matrimonio entre Juan Carlos Ramírez Moreno y Margot Guillermina Schulz Villanueva tuvo a los siguientes hijos:

Denisse Ramírez Schulz, (n. Febrero de 1971)
Carlos Daniel Ramírez Schulz (n. Julio de 1972).

Margot Guillermina Schulz Villanueva es oriunda de la ciudad de Osorno, es hija de:
Germán Schulz y Laura Ida Villanueva Rodríguez (n.1916 f. 2011).

Margot Schulz Villanueva tuvo un único hermano, Germán Omar Schulz Villanueva, que contrae matrimonio en primeras nupcias con Minda, con quien tiene un hijo:

Germán Schulz

Germán Omar Schulz contrae matrimonio en segundas nupcias con María Eliana Aspee Arias con quien tienen dos hijas, una de ellas es:

Astrid Vanessa Schulz Aspee (n. 11/02/70)

Germán Omar Schulz Villanueva fallece en un accidente viajando en tren.

Juan Carlos Ramírez Moreno conoce en Playa Negra a una amiga de Margot Schulz, Marcia, quien, estando embarazada, hacía lo posible por no tener a quien iba a ser su hijo.

La entrega que Juan Carlos Ramírez Moreno demostró por Margot Schulz Villanueva en todo momento llegó hasta el punto de congelar un año de estudios en la Universidad, en 1969, para cuidar a su mujer que estaba embarazada.

Ese mismo año, un día, estando arrestado por participar en un incidente universitario, Miguel Enríquez Espinoza, un compañero de la carrera de medicina

(líder del MIR) le avisa a Juan Carlos Ramírez del fallecimiento de su padre Juan Cesar Ramírez Ríos.

Juan Carlos Ramírez Moreno y Margot Schulz Villanueva pierden un hijo en 1970 debido a que al recién nacido contrajo una meningitis meningocócica. Esta fue una dura experiencia sobre todo cuando el joven padre tuvo que escuchar el golpe del ataud en el auto fúnebre camino al cementerio.

La joven Margot Schulz Villanueva logra recibirse de la carrera de Asistencia Social y parte entonces a trabajar a la ciudad de Osorno mientras que el sorprendido Juan Carlos Ramírez Moreno continúa sus estudios en la ciudad de Concepción.

La señora Laura Ida Villanueva en todo momento fue amable y generosa con su hija y su yerno.

Juan Carlos Ramírez Moreno corre similar suerte que su hermano mayor, en relación al Golpe de Estado de 1973, siendo detenido por la marina en la ciudad de Concepción.

Juan Carlos Ramírez Moreno, a raíz del golpe militar, parte rumbo al extranjero dejando de manera muy dolorosa a su familia, tal vez, para siempre. El hombre "no querido", debía irse, no podía seguir luchando contra lo imposible y, además, no podía seguir viviendo bajo circunstancias tan peligrosas. No se sabía en esos momentos de convulsión y vorágine cuándo volvería a Chile. Carlos Daniel Ramírez Schulz y Denisse Ramírez Schulz, su regalona ven irse a su papá. En la retina de esta última, con una "pepona" en los brazos, queda la imagen del papá despidiéndose a lo lejos entre medio de personas con cascos y ametralladoras.
Juan Carlos Ramírez Moreno quería irse de Chile. Su desilusión amorosa y su pesar debían quedar atrás.

Marta Lucidia Moreno Farfán yendo un día a la casa de Ximena Moreno Martínez, su sobrina, que a la sazón vivía en un departamento de Santiago Centro, le comenta lo de su hijo Juan Carlos Ramírez Moreno. Una asesora del hogar que escuchaba tal conversación, irrumpe diciendo que el joven ingeniero electrónico perfectamente podía irse a vivir a Venezuela, ya que sus patrones, un matrimonio de médicos venezolanos, habían regresado a su país y que ellos no tendrían ningún problema en recibirlo. Marta Moreno Farfán entonces disponiendo de unos cien dólares insta a su hijo a tomar este nuevo rumbo.

Denisse Ramírez Schulz y Carlos Daniel Ramírez Schulz en 1973

Juan Carlos Ramírez Moreno estuvo también junto a su hermana Patricia Ramírez Moreno y su cuñado Rolando Muñoz Abraham viendo la posibilidad de emprender algún negocio en Chile.

En cuanto a los hijos del primer matrimonio de Juan Carlos Ramírez Moreno y Margot Schulz Villanueva podemos decir lo siguiente:

Carlos Daniel Ramírez Schulz, biólogo, con el tiempo, en 2007, parte a México, a la ciudad de Guadalajara, a estudiar medicina. Allí comparte de vez en cuando con su tío Pablo Ramírez Moreno y su primo Juan Pablo Ramírez Vega. Después, Carlos Daniel Ramírez Schulz viaja a Estados Unidos para seguir estudiando. Se compromete más adelante con una mujer Estadounidense, Lisa Kroopf, que también es médico.

Carlos Daniel Ramírez Schulz, Lisa Kroopf y Santiago Ramírez Kroopf

Denisse Ramírez Schulz se compromete con un mexicano con el cual tuvo a su hija:

Paula Valentina Jiménez Ramírez. Nace en 2005.

Denisse Ramírez Schulz se desempeña como enfermera en California, Estados Unidos.

Denisse Ramírez Schulz en 1983

Paula Valentina Jiménez Ramírez y Santiago Ramírez Kroopf

Denisse Ramírez Schulz es una bella mujer amante de la vida al aire libre, de la soledad, del mar y de la música, estando siempre enamorada de música que surge del sempiterno piano.

Margot Schulz Villanueva contrae matrimonio, en segundas nupcias, con un ciudadano norteamericano. El matrimonio se va a vivir a Estados Unidos posiblemente en 1987. El matrimonio tiene una hija:

Laura Gould Schulz

Más tarde el matrimonio se diluye. Margot Schulz Villanueva rehace su vida nuevamente en Chile, después de más de veinte años en el extranjero.

Juan Carlos Ramírez Moreno pasó por la penosa experiencia de ser muy mal tratado en manos de los militares poco antes de irse a Venezuela. Llega al país tropical en 1975, quedando atrás los recuerdos de estudiante de ingeniería electrónica en la Universidad de Concepción para ejercer luego como ingeniero en Venezuela. Quedan atrás los recuerdos del lugar físico donde se gestó el movimiento de izquierda, el MIR, junto con la imagen de Luciano Cruz y Miguel Henríquez Espinoza.

Quedaban atrás las imitaciones de Leonardo Fabio y las locuras de juventud. Quedaba atrás el recuerdo de un amigo en común con su hermano mayor, el amigo Horacio Traful que posteriormente estuvo en Argentina y después en Francia.

Traful fue profesor de sociología en la Universidad de Concepción, su madre se llamaba Doly.

Quedaban atrás la máquina manual para poner botones en Concepción, quedaba atrás la ciudad de Santa Cruz, las clases particulares que el joven Juan Carlos Ramírez impartía y el patio de Curalí.

Toda esta juventud de los '60 estuvo ligada al Movimiento de Izquierda Revolucionario aunque Juan Carlos Ramírez Moreno no estuvo comprometido con éste u otros movimientos ideológicos. Sólo fue un simpatizante.

Juan Carlos Ramírez Moreno en 1975. Chile queda atrás

En la memoria de Juan Carlos Ramírez Moreno, que es un hombre que aprendió a vivir sólo el presente, queda atrás también María Inés, una joven buena moza de la comuna de Maipú, quien fue secretaria de su hermano de su Pablo Ramírez Moreno.

Juan Carlos Ramírez Moreno en el año 1974

Ya a los veintiocho años de edad se llenaba de “cicatrices”. Su vida de infancia y adolescencia no deparan en su memoria hechos reprochables como los que comenzó a vivir desde 1973 en adelante.

Juan Carlos Ramírez Moreno parte a Venezuela con una maleta de cuero hecha por él mismo con 18 kilos de libros y 4 kilos de ropa.
En el país de Carlos Andrés Pérez, que llevaba poco tiempo en el poder, Juan Carlos Ramírez Moreno reconstruye su vida comenzando desde lo que tenía a mano: sus estudios en Chile.

Juan Carlos Ramírez Moreno parte a Venezuela con una maleta de cuero hecha por él mismo con 18 kilos de libros y 4 kilos de ropa.
En el país de Carlos Andrés Pérez, que llevaba poco tiempo en el poder, Juan Carlos Ramírez Moreno reconstruye su vida comenzando desde lo que tenía a mano: sus estudios en Chile.

Palabras de Denisse Ramírez Schulz
(15 de Junio de 2010 por correo electrónico)

"Yo soy enfermera, me encanta mi trabajo, es agotador, a veces peligroso, igual me encanta, el horario no me encanta mucho, pero por ahora tengo trabajo y no puedo reclamar. Mi hospital está como a cinco minutos de la frontera con Tijuana, así que te imaginarás lo ocupado que es y los "casitos" que vemos....los inmigrantes "ilegales" que cruzan y se pierden en las montañas, pacientes torturados por los narco-traficantes, y bueno, todo el resto del mundo que llega a una sala de urgencia....busy busy, y, como hablo castellano, olvídate, nunca tengo descanso….Mi vida personal…no he tenido pololo desde que nació la Vale; estoy bien así. En mi tiempo libre (escaso) me voy a nadar al mar, o andar en bici, o a correr a la playa, leer, tocar piano, etc. quizás lo que más hago es nadar: es mi terapia para enfrentar las tristezas de la vida y sacar energías para seguir luchando. Tu prima es una mujer alegre realmente, no me caliento la cabeza por casi nada...de verdad...no me enojo nunca, claro, estoy muy conciente de lo que pasa en este mundo, lucho por la justicia, pero, ya nada me sorprende. Doy gracias de estar sanita, de tener a una hijita tan linda, y de estar muy unida a mi familia cercana. Carlos, mi hermano, es médico de medicina general aquí igual, en California, se casó con una mujer encantadora, gringa, súper tierna, entretenida, etc., se quieren y apoyan mucho, ella igual es médico. La familia de ella adora a Carlos. Es que mi hermano es muy simpático.
Lo que sueño hacer es regresar a mi "surito" lindo y trabajar en el campo. Mientras más al sur, mejor, mientras menos gente, ¡mejor todavía!. Es casi un sueño. Necesito muy poco para ser feliz. El mar, Los Andes, la cordillera de la costa, el olor a humedad, los mariscos, ríos, lagos, eso me hace feliz. Plata no más necesito para brindarle a Vale una buena educación. Aquí tengo una buena pega, me pagan bien, puedo vivir semi tranquila, pero mi deseo no es quedarme aquí."

8.6.1.2.2.- Matrimonio en segundas nupcias

En el país del petróleo Juan Carlos Ramírez Moreno comienza una nueva vida como ingeniero electrónico (se desempeña como ingeniero y docente en la Universidad desde el 15 de Septiembre de 1975 al 20 de Septiembre de 2000), construyendo una nueva familia con su esposa Venezolana, Adda Marina Mendoza Rojas (n. 10/10/48), con la cual tiene dos hijos:

Juan Carlos Ramírez Mendoza (n. 19 de Octubre de 1979)
Ana Patricia Ramírez Mendoza (n. 10 de Agosto de 1983).

En el Estado de Lara, donde muere la larga cordillera de Los Andes, comienza su segunda vida, en “la ciudad de los crepúsculos”, en la querida y tranquila ciudad de Barquisimeto.

Pasó el inexorable tiempo, con sus meses y sus años y su hijo varón, siempre entusiasta del aeromodelismo, se compromete a vivir, en 2002, con Jactzury Carolina Infante Urbina alejándose ambos a España. Luego de esa aventura y del posterior divorcio, el joven Juan Carlos Ramírez Mendoza conoce a una mujer oriunda de Estados Unidos. Con ella viaja al país del norte.

La hija de Juan Carlos Ramírez Moreno, Ana Patricia Ramírez Mendoza, comienza sus estudios en la Universidad en donde su padre hizo clases por más de veinticinco años, para luego terminar estudiando la carrera de Ingeniería industrial en otra universidad, en la Universidad de Yacambú, donde se graduó satisfactoriamente en el año 2007.

Margot Schulz Villanueva viaja en una oportunidad a Venezuela a solicitarle la firma de divorcio a Juan Carlos Ramírez Moreno.

A parte del exigente ritmo universitario que Juan Carlos Ramírez Moreno tenía en Venezuela, con sus laboratorios, con sus aulas, con sus estudiantes que le llamaban “el Chavo del Ocho” por usar un calzado un poco inusual en el país (sandalias) y con la seria docencia que Juan Carlos Ramírez impartía, él tenía otro mundo totalmente distinto, el mundo de su familia, de sus amistades, del juego de dominó, de la sabiduría indígena y los “puros”, de sus idas y venidas por las carreteras y sus alegrías personales con las camionetas pick-up y los camiones de esos que permanecían en su memoria.
En el campo de la electrónica, el control de dispositivos ha sido de gran interés para su mente inquieta.

Mientras tanto, como ya habíamos dicho, su primer hijo, el chileno Carlos Daniel Ramírez Schulz, estudia biología después de pasar por las, a veces, ingratas aulas alemanas en el lluvioso sur de Chile. Con el tiempo se recibe de médico y se instala en Estados Unidos.

Denisse Ramírez Schulz, su hija chilena, aquella hija regalona que dejó con tanto dolor, se reencuentra más tarde, junto a su hermano Carlos Daniel Ramírez, con su padre biológico en enero de 2001 en la ciudad de Osorno, es decir, con el "venezolano" Juan Carlos Ramírez Moreno. Fue un reencuentro más o menos preparado con el fin de poder, de alguna manera, reparar los asuntos pendientes del pasado.

A partir de ese año, 2001, Juan Carlos Ramírez Moreno jubila, pero no accede a los merecimientos económicos que él esperaba debido principalmente a la política del populista, comunista, Fidelista, bolivariano, antinorteamericano y antiimperialista presidente Hugo Chávez.

Palabras de Adda Marina Mendoza Rojas
(20 de Mayo de 2010 por correo electrónico)

"Juan Carlos Ramírez Moreno llega a Venezuela el 21 de Abril de 1975 gracias a un contacto que se hizo desde Chile con el doctor Ángel Barreto quien lo recibe en su casa y permanece allí por tres meses. Trabaja en una empresa francesa de proyectos. Luego un hijo del doctor Barreto, también de nombre Ángel Barreto, ingeniero, trabajador de la empresa siderúrgica más grande de Venezuela, la Siderúrgica Guayana, contacta al profesor Belisario, director del politécnico de Puerto Ordaz, de la ciudad de Guayana, del Edo. Bolivar, para ver la posibilidad de laborar allí. Este profesor a su vez lo remite a la Universidad Politécnica de Barquisimeto donde requerían personal calificado y que pertenece a la misma universidad (que está dividida en tres vicerrectorados: Caracas, Barquisimeto y Guayana). Sostiene aquí una entrevista con el jefe del departamento de ingeniería electrónica, ingeniero José Navarro quien decide contratarlo de inmediato. Comienza su trabajo como profesor desde el 15 de Mayo de 1975, impartiendo materias como electrónica I, electrónica II, electrónica III, circuitos electrónicos, circuitos digitales, laboratorios de electrónica I, II y III. Trabajó durante veinticinco años y se jubila en Diciembre del año 2000. Ascendió a profesor titular con grado máximo que otorgan las universidades del país. Cuando ingresa al Departamento de Electrónica conoce allí a la secretaria ejecutiva, la señorita Adda Marina Mendoza Rojas de quien se enamora de inmediato y comienza una relación amistosa muy bonita y fue ella de gran apoyo, pues él estaba muy solo en este país. Ella lo presenta a la familia y fue en todo momento muy bien recibido y atendido. Años más tarde contrae matrimonio el 07 de Septiembre de 1985. Cumpliendo este año 2010, veinticinco años felizmente unidos"

Los padres de Adda Marina Mendoza Rojas son:
Valerio de Jesús Mendoza y Edelmira de Lourdes Rojas Suárez

Familia de Adda Marina Mendoza Rojas

Valerio de Jesús Mendoza nace en Aregue, Venezuela, el 31 de Mayo de 1915. Dedica su vida a la actividad agropecuaria en su propio fundo en el Estado de Lara. Fallece el 14 de Enero de 1979. Su padre es:
Julio Mendoza, agricultor.

Edelmira de Lourdes Rojas Suárez nace en Carora, Estado de Lara, Venezuela, el 11 de Diciembre de 1918 y fallece el 08 de Junio de 1982. Es hija de:
Quintín Rojas y Edelmira Suárez, quien fallece de parto.

Quintín Rojas y Edelmira Suárez tienen los siguientes hijos:
Celina Rojas Suárez
Segundo Rojas Suárez
Edelmira Rojas Suárez
Víctor Rojas Suárez

Valerio de Jesús Mendoza y Edelmira de Lourdes Rojas Suárez contraen matrimonio el 19 de Diciembre de 1943 y a raíz del matrimonio tienen los siguientes hijos:

Miguel Ángel Mendoza Rojas, nace el 07 de Noviembre de 1944, en Carora, Estdo. Lara, Venezuela. Estudia para ordenarse sacerdote en Barquisimeto, sin terminar sus estudios. Contrae matrimonio con Irma Herrera de la localidad de Carora. El matrimonio tiene los siguientes hijos:

Jorge Ángel Mendoza Herrera
Jesús Eduardo Mendoza Herrera
Miguel Alejandro Mendoza Herrera
Rosa Edelmira Mendoza Herrera.

Gladis Josefina Mendoza Rojas, nace el 13 de Noviembre de 1946. Contrae matrimonio con Luís Alberto García el 18 de Mayo de 1962. El matrimonio tiene los siguientes hijos:

Evelyn María García Mendoza. Tiene tres hijos:

Richard Alberto García Mendoza. Tiene dos hijos:

Mayela Josefina García Mendoza. Tiene dos hijos:
José de Jesús Mendoza Rojas, nace el 19 de Abril de 1957, en Barquisimeto. Es soltero y se dedica a la reparación de artefactos electrónicos. Fallece de un paro respiratorio el 10 de Junio de 2001

Adda Marina Mendoza Rojas, nace en Carora, Estado de Lara, Venezuela el 10 de Octubre de 1948. Estudia administración de empresas en la UCLA de Barquisimeto. Administra durante seis años el colegio de ingenieros del estado de Lara. Jubila en la Universidad Nacional Experimental Politécnica. Contrae matrimonio con Juan Carlos Ramírez Moreno el 07 de Septiembre de 1985

El matrimonio entre Juan Carlos Ramírez Moreno y Adda Marina Mendoza Rojas tiene los siguientes hijos:

Juan Carlos Ramírez Mendoza
Ana Patricia Ramírez Mendoza

Juan Carlos Ramírez Mendoza, nace el 19 de Octubre de 1979 en Barquisimeto, Estado de Lara. Estudia Ingeniería en computación en la Universidad Fermín Toro. Contrae matrimonio con una norteamericana, Amber Marie Kane, quien nace el 26 de Abril de 1984 y que se dedica a los negocios internacionales. Amber Marie Kane es hija de:
Shaun Patrick Kane y Hill Marie Palm (Kane)

Juan Carlos Ramírez Mendoza y Amber Marie Kane viven en Iowa desde 2008. El matrimonio tiene un hijo el 12 de Mayo de 2010:

Andrew Scott Ramírez Kane. Nace en West des Moines, Estado de Iowa, Estados Unidos.

Juan Carlos Ramírez Mendoza trabaja en la Universidad de Drake y estudia una carrera técnica.

Juan Carlos Ramírez Mendoza, su esposa Amber Marie Kane y el bebé Andrew Scott Ramírez Kane en el año 2010

Ana Patricia Ramírez Mendoza, nace el 10 de Agosto de 1983 en Barquisimeto. Egresa de la Universidad Yacambú y obtiene el título de Ingeniero Industrial. Trabaja en Caracas, Venezuela, en el Ministerio del Poder Popular para las Comunas y Protección Social. Contraería matrimonio con Vache Kelesarian, nacido en Venezuela, el 26 de Abril de 1982, un hombre cuya familia es de origen Armenio cuyos nombres son: Osep Kelesarian y Loucine Berejiklian

De izquierda a derecha: Amber Marie Kane, Andrew Scott Ramírez, Adda Marina Mendoza Rojas, Juan Carlos Ramírez Moreno, Ana Patricia Ramírez Mendoza. En el suelo, de derecha a izquierda: Juan Carlos Ramírez Mendoza y Vache Kelesarian Berejiklian. Fotografía de 2012

8.6.1.3.- <u>Marta Patricia Esmeralda Ramírez Moreno</u>

Patricia Ramírez Moreno en el año 1944

…Continuación del capítulo **2.1**, del capítulo **5.7.3** y del capítulo **8.6.1**

Marta Patricia Ramírez Moreno es hija de:
Juan César Ramírez Ríos y Marta Lucidia Moreno Farfán.

Nace el 19 de Marzo de 1944. La primera persona que la toma entre sus brazos fue su tía abuela Eugenia “Zulema” Farfán Cardemil.

Neomicia Moreno Farfán junto a sus sobrinos M. Patricia Ramírez Moreno y Pablo Ramírez Moreno en 1946

En relación a Marta Patricia Ramírez Moreno, “la Paty” o “la Patricia”, cuentan que en el colegio, a mediados de la década de los cincuenta, las compañeras le decían “La Desideria”, en honor a la comediante y actriz de radio, Ana González Olea, actriz que a la sazón ya tenía alrededor de cuarenta años de edad. *“La Desideria” trabajaba a partir del año 1955 en la Radio Cooperativa en el programa “Radiotanda”, en vivo.*

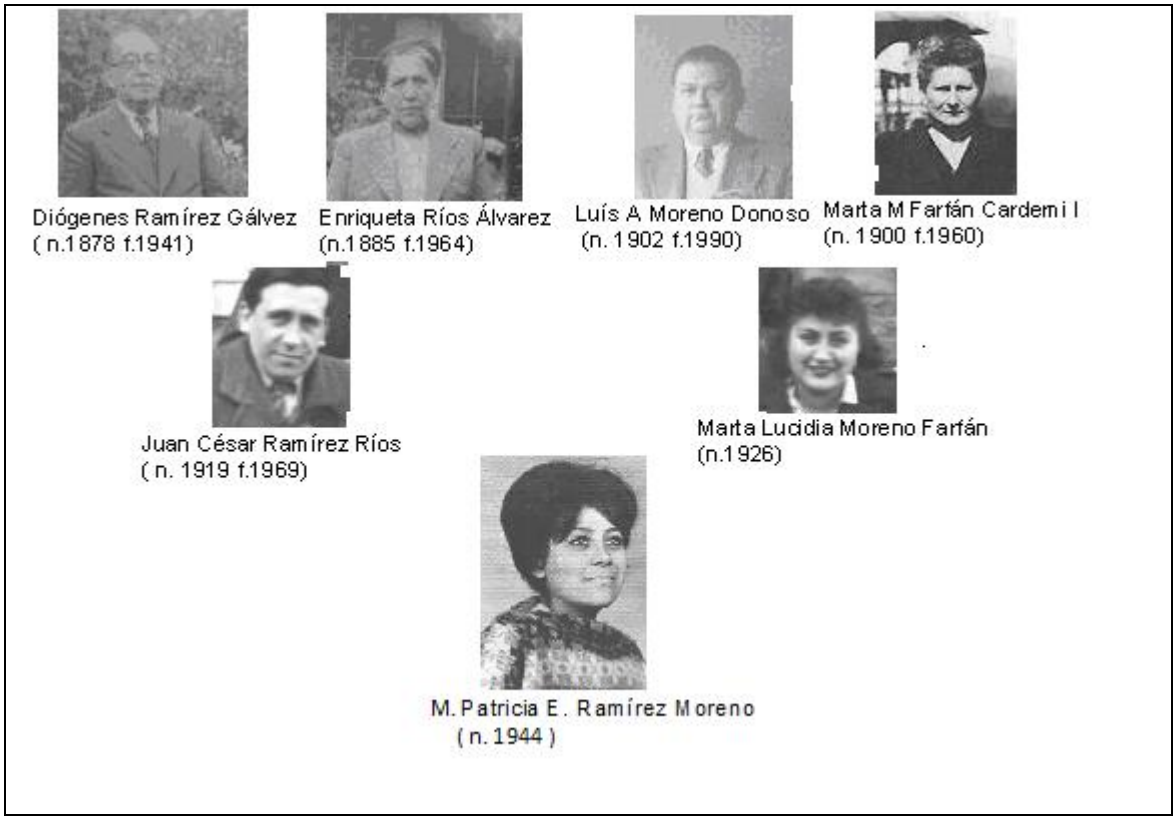

Árbol Genealógico fotográfico de M. Patricia Ramírez Moreno

“Hasta esta época, las emisoras transmitían en amplitud modulada, AM, con gran alcance, heterogeneidad de auditores, muchos programas en vivo y una buena calidad sonora que la gente recibía en receptores de sobremesa a tubos, fabricados en madera finamente trabajada o bien en grandes muebles que decoraban los salones de las casas y contenían, además, un tocadiscos, que había reemplazado a la romántica Vitrola RCA.”

Muy de vez en cuando, por los años 1949 y 1950, Patricia Ramírez Moreno iba de visita a la casa de su abuela Enriqueta Ríos Álvarez, en la que se encontraba con algunos primos, que eran regalones de la abuela.

Patricia Ramírez Moreno, era amiga de Nely Letelier, la cual fue testigo de infancia de las travesuras de Juan Carlos Ramírez Moreno, hermano de Patricia Ramírez Moreno.

“A la Patricia le hacen unas trenzas muy tirantes con cintas blancas. Se las hace su mamá”.

El abuelo Luís Alberto Moreno Donoso aparecía siempre mirando de reojos su fusta de cuero, “la Francisquita”, que dejaba colgada por ahí, a la vista de los niños inquietos o desobedientes. A veces, “la Francisquita” tenía “hambre” de corregir a más de algún “cabro chico”.

Patricia Ramírez Moreno permanece poco tiempo en la “Escuela Número Dos”, hasta que su padre la saca de ahí.

Generalmente ella es llevada a Lebu de vacaciones una vez al año, a la Región del Bío Bío, al sur de Concepción, en la costa. Allí se encuentra con los primos, los hermanos, es decir, con toda la familia. Allí, de pronto, jugando con sus hermanos, hacía travesuras, como cuando inventó junto a ellos una especie de “vino navegado” o cuando Pablo Ramírez Moreno le lanza una pelota y Patricia Ramírez Moreno no alcanza a atajarla y se rompe un vidrio. Todas estas situaciones eran sancionadas a correazos por el abuelo Luís Alberto Moreno Donoso, a pesar de que la abuela Marta Farfán Cardemil defendiera a los niños, sin embargo, las vacaciones siempre eran entretenidas.

Patricia Ramírez Moreno estudia en el Internado de San Fernando por un tiempo, frente a la Plaza principal.

Su época infantil y lúdica se desarrolló principalmente en el patio de la casa de la calle Curalí junto a su arriesgado e ingenuo hermano menor, Juan Carlos Ramírez Moreno. También participaba su hermano mayor, Pablo Ramírez Moreno. Todos jugaban en “el concho del sitio”, como solían decir.

Marta Patricia Ramírez Moreno estudia un año en “El Liceo Chico” de la calle Valdivia antes de llegar a la calle Manuel Rodríguez

Un día 24 de Junio de 1952, don Juan César Ramírez Ríos, deja registrado en una de las paredes de la casa de Curalí que, específicamente en ese día, él cumplía “la edad de Cristo”. Los niños lo miraban atentamente: Pablo Ramirez Moreno, Patricia Ramírez Moreno y Juan Carlos Ramírez Moreno.
¿Qué importancia iba a tener eso para Marta Lucidia Moreno Farfán o para otras personas contemporáneas de él?. Fue sólo una anécdota, sin embargo, a veces, los recuerdos de ciertos hechos o anécdotas, como esa, son trascendentes en la historia de una persona como aquella niña, Patricia Ramírez Moreno, una niña de sólo ocho años de edad.

Juan César Ramírez Ríos llega un día a su casa con un hombre, amigo tal vez de él, que llegó a este lugar con el encargo de hacerle clases a Patricia Ramírez Moreno. Los estudios no fueron muy fructíferos, sin embargo, el buen hombre

siempre estaba atento a la comida que servían allí, diciendo poco antes de la comida: “escucho el dulce tintinear de los servicios…”.

Fotografía de 1952 en donde aparece, en el centro de la mesa, Ana María Muñoz Moreno, a su derecha Pablo Ramírez Moreno seguido por M. Patricia Ramírez Moreno. En el extremo izquierdo de la fotografía aparece además Mery Contreras Faúndez, hermana de David Contreras Faúndez, “el Pete”.

La situación entre Juan César Ramírez Ríos y su esposa Marta Lucidia Moreno Farfán era ya insostenible y es así que comienza la época del distanciamiento entre ellos.

Juan César Ramírez Ríos se hacía escuchar de repente, con las canciones que él mismo interpretaba, en la vereda, al otro lado de una de las ventanas de la casa de Curalí. Interpretaba tangos de la orquesta del maestro Francisco Canaro, como “La última Copa”. Su hija Patricia Ramírez Moreno lo escuchaba en silencio, con lágrimas en los ojos, al otro lado del vidrio, con la esperanza de que sus padres se reencontraran en algún momento. Marta Lucidia Moreno Farfán se iba a otra habitación a conversar sobre otras cosas. La abuelita Marta Farfán Cardemil acoge a su nieta de cara a la tristesa de ésta. Juan César Ramírez Ríos se va vivir a Santa Cruz, a pocos kilómetros de distancia.

Marta Lucidia Moreno Farfán envía a sus hijos, en vacaciones de verano, a la ciudad de Lebu. Juan César Ramírez Ríos se despide de sus hijos en la estación de trenes. “Cuiden a mi hija. ¿Escuchaste hueón? – dijo, dirigiéndose a Juan Carlos Ramírez Moreno, el menor de sus hijos -”. Era una despedida premonitoria de que nunca más iba a vivir con ellos.

De vuelta de aquellas vacaciones, Marta L. Moreno Farfán había vendido la pequeña fábrica de ropa que su esposo tenía en la casa de Curalí. En ese lugar Juan César Ramírez Ríos había fabricado y vendido ropa. Él, en el período ingrato de la separación, le deja el negocio a su esposa, sólo se lleva consigo una gigantesca tijera.

La separación matrimonial entre Marta Moreno Farfán y Juan Ramírez Ríos era ya un hecho.

Anexo del Liceo de Niñas de San Fernando, en la calle Valdivia a una cuadra de la plazuela de San Francisco. Arriba, de derecha a izquierda, la cuarta, Patricia Ramírez Moreno. Además, aparece en la fotografía la profesora Teresa de la asignatura de Castellano.

Los momentos de alegría de Patricia Ramírez Moreno, en esa época, se relacionan con algunas personas de su entorno: Georgina Moreno Farfán, Marta Magdalena Farfán Cardemil, Rubén Octavio Moreno Farfán, Pablo Ramírez Moreno y Juan Carlos Ramírez Moreno, quienes con su granito de arena, le daban cariño y alegrías.

En 1955, aproximadamente, producto de la separación matrimonial, Marta Lucidia Moreno Farfán, junto a sus tres hijos, se va a vivir, por un año, al pueblo de Nancagua, un pueblo apacible cercano a Santa Cruz, aunque su hijo mayor, Pablo Ramírez, se quedará con sus abuelos maternos en San Fernando.

El anecdótico Juan César Ramírez Ríos fue esquivo con las responsabilidades monetarias propias del hogar. Esto se hace patente cuando se confabula con su hermano Pedro Ramírez Ríos para engañar al juez haciéndose pasar por una persona de escasos recursos económicos. En estas situaciones, de tipo judicial, estaba presente Patricia Ramírez Moreno (siendo aún una niña), quien, torpemente, era llevada por su madre a presenciar tales momentos poco gratos

Es en Nancagua cuando Marta Moreno Farfán vive un tiempo con alguien no muy amable, José, “El Pepe”, quien iba a ser su compañero momentáneo. Pablo

Ramírez Moreno, ya todo un jovencito, viajaba esporádicamente a ver a su familia a este pueblo, pero lo hacía sabiendo que iba a pasar por momentos desagradables. Como “Pepe” estaba ligado al transporte, Pablo Ramírez Moreno habría viajado en tren o en otro tipo de transporte que no estuviera ligado con su “padrastro”. Llegaba entonces Pablo Ramírez Moreno a la casa de Nancagua, comía rápidamente y luego se iba raudamente. De momento se ocultaba detrás de un arbusto en el patio central de aquella casa antigua. Luego se iba sigilosamente donde sus abuelos maternos de San Fernando.

Patricia Ramírez Moreno cursaba el Sexto Año de preparatoria.

Margarita, asesora del hogar de la casa de Curalí, iba de vez en cuando a Nancagua con cosas que enviaba la abuela Marta Farfán Cardemil.

Estuvieron un año en Nancagua para luego volver a San Fernando.

En 1956 Marta Lucidia Moreno Farfán se va a vivir cerca de la Estación donde instala un negocio. No duró mucho tal empresa. “Pepe” había reapareció en la vida de ella por poco tiempo. De ahí se marchan y se mudan de casa en dos oportunidades más.

En una oportunidad, Omar Durán Valencia, esposo de Georgina Moreno Farfán, manifiesta la idea de que Patricia Ramírez Moreno entrara a la Escuela Normal.

Patricia Ramírez Moreno iba a de vez en cuando, junto a su hermano Juan Carlos Ramírez, a la casona de la tía Mery Ramírez Ríos que en esos años vivía junto a su esposo, Mario Mardones Suvett, y suegra. Esta última hacía unas masas y unos panes amasados que Patricia Ramírez Moreno veía con mucha atención.

Desde la época en que la revista Topaze caricaturizaba al “Salvador” de la patria, al hombre de pocas palabras, a don Carlos Ibáñez del Campo, desde aquella época en que el pan subía de precio todos los días y la gente estaba cansada de los gobiernos radicales, Patricia Ramírez Moreno codo a codo con su madre se empeñaba por tener una vida que se ajustara a satisfacer un poco más que las necesidades básicas. Así fueron cada una de ellas, manejándose y muchas veces soportándose hasta la llegada de un nuevo cambio en Chile, hasta el advenimiento de la derecha política que pocas veces a estado sentada en el trono de la Moneda. El ex dictador, ya envejecido, se iba en retirada. Se terminaba la convulsionada década del cincuenta.

“Patricia Ramírez escucha el tema ‘Nuestro Juramento’ de Julio Jaramillo, en 1958, en una fuente de soda, en el centro de San Fernando, en un butlizer. Al llegar a la casa, Marta Moreno Farfán, le da una bofetada. Ocurrido esto, la abuelita de Paty, Marta Farfán Cardemil, sentada en una silla, se dirige a Marta Moreno de la siguiente manera: ‘sin respeto de m…, encima de uno que se está muriendo’. Fue una tarde cualquiera.”

Se va la década de los *‘50*

La década del ‘50 se iba con Lucho Gatica, Olga Guillot, Leo Marini, Lorenzo Valderrama, aunque la juventud más snobista escuchaba música de Estados Unidos y veía las películas de James Dean y Marlon Brando.

Poco después, en 1960, muere el “hombre de la escoba” que “iría a barrer con los políticos”, muere Carlos Ibáñez del Campo. Aparecía en escena entonces don Jorge Alessandri. “Ha ganado la elección el hijo del León”.

Estos eras los años en que en la radio y en los tocadiscos se escuchaban las canciones de un representante genuino de esa época: Paul Anka

Marta Patricia Ramírez Moreno en el año 1960

Juan César Ramírez Ríos no demostró mucho pesar por la muerte de su suegra, Marta Farfán Cardemil, acontecimiento que obviamente apenó profundamente a Patricia Ramírez Moreno, de sólo dieciséis años de edad. Más tarde ésta no quiso ser muy cercana a los sentimientos que socavaron el ánimo de su padre con el fallecimiento de Enriqueta Ríos Álvarez en 1964, lo que no sólo apenó a Juan Ramírez Ríos, si no también, en el fondo, a Patricia Ramírez Moreno.

Ciertamente la muerte de la abuela Marta Farfán Cardemil fue un duro golpe para Patricia Ramírez Moreno quien, incluso, había regaloneado con la abuela la noche anterior.
De ahí en más la vida de la joven tiene otro giro.

Entonces, junto a las melodías de Paul Anka, Patricia Ramírez Moreno, como dijimos anteriormente, ayuda durante un tiempo a su madre en los deberes propios de una pensión. La señora Marta Lucidia Moreno Farfán se dedica a atender pensionistas durante muchos años. Es una manera de ganarse la vida que no deja de ser sacrificada. Patricia Ramírez Moreno pasa a ser prácticamente una trabajadora, "la mano de obra", con una vida más agraz que dulce, y, sin pasatiempos.

En 1962, posiblemente, Archivaldo Morales, locutor de la radio de San Fernando, hermano del padrino de Juan Carlos Ramírez Moreno, remataba un pequeño y simpático pingüino a cualquier precio. Patricia Ramírez Moreno y su hermano menor se dirigen raudamente a la radio emisora a buscar al animalito. El pingüino se transformó en una verdadera mascota que seguía a la joven hasta en la vereda

Ese año además Patricia Ramírez Moreno entra a trabajar a una boutique del centro de San Fernando, haciendo bastas, sacando alfileres, probándole ropa a la clientela. Con el primer sueldo le compró a su madre, Marta Moreno Farfán, un abrigo de lujo, con guantes incluido, para sentir de alguna manera afecto, o, para lograr inconcientemente tener una buena relación con su madre, ya que Patricia Ramírez Moreno estaba pasando por un mal momento anímico. La joven de dieciocho años, como parte de su rutina, debía diariamente dejar "la casa brillante" antes de irse al trabajo.

Un día de esos en que Patricia Ramírez Moreno trabajaba en la boutique, consume una cantidad exagerada de pastillas para dormir, despertando después en el hospital. Una vez ya despierta, se encuentra con los rostros del doctor Mardínez y de Marta Moreno Farfán, quien queda en mal pie. Patricia Ramírez Moreno estaba con una baja de peso ostensible. Ella estando en el hospital ve la imagen de una virgen que nunca estuvo allí. Su padre, Juan César Ramírez Ríos, siempre estaba al tanto de lo que le sucedía a su hija, ya que en este caso, él estuvo preguntando por su hija al día siguiente. Era Junio de 1962. Pablo Ramírez Moreno le dice a su madre que Patricia Ramírez Moreno debía tener una vida más sociable y más lúdica, cosas que le hacían falta. La joven escuchaba, oculta, las palabras que su hermano mayor esgrimía.

Patricia Ramírez Moreno siempre estaba de novia, sin embargo su objetivo era tener un esposo con quien construir una familia estable. Lo demás era un juego de niñas.

También trabajó unos meses en una bodega de vinos tintos. Fue un trabajo fácil, pero no por eso excento de riesgos.

Un día que Patricia Ramírez Moreno va a ver a su padre al taller textil de la pequeña ciudad de Santa Cruz. Éste le dice, con unas copas demás, frente a su nueva mujer, Marta Ibarra Toro, una destacada operaria, que “la única mujer que ha amado es Marta Moreno Farfán”.

Patricia Ramírez Moreno adoptaba una actitud de molestia constante frente a su padre, a pesar de que en su interior sus emociones eran radicalmente opuestas.

De pie arriba M. Patricia Ramírez Moreno. De pie abajo, a la izquierda María Muñoz Moreno, y, abajo, María Georgina Contreras Moreno, en 1963

Un día de julio de 1963 Patricia Ramírez Moreno improvisa una torta para celebrarle el cumpleaños a su hermano mayor quien iba a invitar a varios ex compañeros de Sexto humanidades. La torta salió amarga ya que la joven de diecinueve años no le puso azúcar. Fue una simpática anécdota.

Llega el año 1964 y se va sin pena ni gloria, mejor dicho, con pena y poca gloria para Patricia Ramírez Moreno. Su sueño era constituir una familia. Ella vivía en la calle Valdivia de San Fernando, en donde su madre tenía pensionistas. En esa época conoce a un joven muy amable, hijo de una mujer oriunda de Francia.

Un día Patricia Ramírez Moreno va a una peluquería. En realidad esta joven no sabe cómo llegó allí, ya que ella misma se arreglaba su propio cabello. Mientras estaba sentada esperando su turno, una de las señoritas que atendía a los clientes, le avisa didimuladamente a la joven de dieciocho años que la señora Enriqueta Ríos Álvarez estaba en la peluquería. Ambas la nieta y abuela estuvieron a pocos metros de distancia la una de la otra, por última vez, sin hablarse. Meses después la abuela paterna fallece a los 79 años de edad. Don Juan Cesar Ramírez Ríos invita a su tres hijos al funeral de su madre. Patricia Ramírez Moreno no asiste, por lo tanto el buen hombre va a despedirse por última vez de su madre. A él lo vieron caminando rumbo a esa instancia dolorosa junto a sus dos hijos varones, uno a cada lado. Vistos de atrás parecían tres hermanos.

En noviembre de ese año comienza su idilio con Rolando Muñoz Abraham y un mes después trabaja unas semanas en la panadería de su tía Selva Gutiérrez Farfán.
El hijo mayor de Marta Lucidia Moreno Farfán, Pedro Pablo Ramírez Moreno, se casa con Carmen Hernández Erazo, en 1964, después de que, repentinamente, van a comunicárselo al mismísimo pueblo de San Fernando, a la calle Valdivia.

Marta Patricia Esmeralda Ramírez Moreno

M. Patricia E. Ramírez Moreno a comienzos del año 1965

Patricia Ramírez Moreno, a fines de 1964 y a comienzos de 1965, viaja de vez en cuando a San Bernardo supuestamente con la intención de ver a su tía Pastora Farfán Cardemil, “a río revuelto ganancia de pescadores”…
Como Patricia Ramírez Moreno, hermana de nuestro enamorado don Pablo Ramírez Moreno, había terminado recientemente con su último “pololo”, ve la posibilidad de viajar a San Bernardo, con el objetivo de poder ver al enjuto hermano de su cuñada, un hombre ligado a las ciencias físicas que más tarde deja este mundo. Nos referimos a Rodión Hernández Erazo.

Al estar pernoctando en casa de su tía Pastora Farfán Cardemil, conoce a un muchacho que vivía a pocas cuadras de ahí, a Rolando Muñoz Abraham quien en más de una oportunidad, se asomaba a verla desde la terraza de la casa sus padres mientras ella iba caminando junto a su tío-primo Arturo Gutiérrez Farfán, quien, en definitiva, fue el que provocó el acercamiento entre ellos.

Patricia Ramírez Moreno contrae matrimonio el 09 de Febrero 1965 con Rolando Lincoyán Muñoz Abraham, después de haber "pololeado" con él algunos meses. Se casó con aquel hombre que la miró un día por primera vez y la besó, sorpresivamente, otro día en el cine, "en el teatro municipal".

Rolando Muñoz Abraham tuvo que hacer dos viajes a San Fernando, a la calle Valdivia, para pedir la mano de su novia. En el segundo viaje tuvo que ir con sus padres, Rosita Abraham Azar y Esteban Muñoz Lobos, a presentarse con doña Marta Lucidia Moreno Farfán, que en un principio se mostraba reticente y medio dolida de ver que sus hijos iban, de alguna manera, dejándola sola.
La joven Patricia Ramírez Moreno, menor de edad todavía, debió pedirle autorización a su padre Juan César Ramírez Ríos para casarse quien fue poco generoso con lo material, con el vestuario y otras cosas.

De derecha a Izquierda Rolando L. Muñoz Abraham, Marta L. Moreno Farfán, Juan Carlos Ramírez Moreno y M. Patricia Ramírez Moreno. Además el bebé Alfredo Ademir Muñoz Ramírez y el niño David Contreras Moreno. Año 1966.

Patricia Ramírez Moreno, al año siguiente de su matrimonio, trabajó como educadora de niños en la Gran Avenida, hasta que quedó embarazada por segunda vez.

En 1969 Patricia Ramírez Moreno pierde a su padre, el que le hizo y le ha hecho falta, tal vez, desde siempre. Ella un día antes de sufrir tal pérdida, había soñado con él quien se despedía de ella…Fue una clara premonición.

En 1970 comienzan nuevos vientos de cambio. En el congreso se opta por el triunfo de Allende, el porfiado Allende. Comienza la época de la Unidad Popular.

Patricia Ramírez Moreno estudia peluquería. Más tarde trabaja como profesora en la avenida Pedro de Valdivia de Santiago.

Un día cualquiera de 1970

> "Patricia Ramírez Moreno mira de reojos a su hijo Ademir Muñoz Ramírez que va saliendo de sus clases en Kinder. Su hijo de cuatro años, sale con el rostro compungido, confundido y cansado. Era la Avenida Colón de San Bernardo. Ahora él era uno más en este mundo indiferente. Su padre le hacía "una bomba" con leche y sacaba sonidos con los vasos de vidrio.
> Patricia iba a veces a comprar a un supermercado a pocas cuadras de su casa. Iba también donde una amiga junto a su hijo. Ademir iba a veces donde un amigo cuyo padre tenía un taxi. Ademir tenía su pieza de "cachivaches" donde jugaba. Ademir tenía un auto celeste de lata que pedaleaba."

En el año 1972 conoce, por medio de Rolando Muñoz Abraham, a don Humberto Elgueta Guerín, militante del partido Radical, quien era un personaje que siempre estaba dispuesto colaborar con los demás en cuanto a la inserción de los amigos al Sistema, en lo laboral o en lo académico. Después del Golpe de Estado de 1973, este caballero tuvo que irse a Europa. Vuelve más tarde en los años '80.

Ya en la comuna de Ñuñoa, a escasas cuadras del colegio donde trabajaba su esposo, en la Villa del ex presidente Frei Montalva, Patricia Ramírez sufre junto a su familia un quiebre doloroso, ¿qué ocurrió?: El Golpe de Estado. Los militares asaltan el palacio de la Moneda y el presidente Allende se suicida mientras muchas personas ven amenazadas sus vidas y otros se regocijan. Todo pasa por la cabeza de esta joven de veintinueve años: su hija Karine Muñoz Ramírez a punto de cumplir cinco años; su madre que sufre por Pablo Ramírez Moreno y Juan Carlos Ramírez Moreno; su marido Rolando Muñoz Abraham; la radio Moscú; los muertos; la tía Inés Muñoz Cerda ayudando en su casa; la citroneta celeste; los suegros y así, cada una de estas imágenes de objetos, de personas, dan vueltas y vueltas por la cabeza. Los ruidos, el miedo y las penas, todas juntas taladran la mente de la joven oriunda de San Fernando. Eran momentos que irán a socavar los ánimos de ella y de millones de compatriotas por mucho tiempo. Eran momentos que duraron días, semanas, meses y años.

En 1974, en medio de un ambiente tenso bajo la dictadura militar, Patricia Ramírez Moreno se pone al día, en el colegio Barros Borgoño, con algunos estudios pendientes y trabaja como profesora en un colegio de “La Reina”, en Santiago, para más tarde tener su propio colegio junto a su esposo en 1976. Poco antes de instalar el colegio, que dicho sea de paso ya existía, contaba ya con una profesora todavía en funciones…Poco antes de instalarse, la familia Muñoz Ramírez manda a construir mesas y sillas con los dineros que Patricia Ramírez Moreno obtenía en su trabajo. Los muebles eran guardados en el galpón de la casa de “René”, Esteban Muñoz Lobos, para desconcierto de todos.

Rolando Muñoz Abraham y M. Patricia Ramírez Moreno en 1976

Marta Patricia Ramírez Moreno recibe su título de profesora en 1977.

En 1982 entra a trabajar a colegios dependientes del departamento de educación de la Municipalidad de La Reina, en una época en que la educación fiscal pasaba a manos de las municipalidades, según una ley aprobada en 1981. La señora Hilda Vásquez, que a la sazón era subdirectora de educación de dicha comuna, era el nexo principal entre Patricia Ramírez Moreno y su actividad laboral. Patricia Ramírez Moreno había obtenido una mención en la especialidad de religión.

El año 1985, pocas semanas antes del terremoto en Santiago, Ademir Muñoz Ramírez, su hijo, se va a estudiar a Paraguay.
Ella se dedicó a partir de entonces a seguir estudiando y al mismo tiempo su salud y ánimo variaban como un péndulo, pasando por estados de tristeza y de cambios notorios en su contextura física. Llegó a tener menos de 50 kilogramos a principios de los años ‘90. Luego se recuperó.
De esta manera termina en 1987 sus estudios de orientación en la Universidad Metropolitana de Ciencias de la Educación.

Se desempeña como orientadora en el colegio Confederación Suiza en la comuna de La Reina, en la década del noventa y algunos años del nuevo siglo. En ese colegio municipalizado, según ella y como en todos los demás, había quiénes no

cumplían con sus deberes profesionales; otros que se excedían en sus atribuciones con las alumnas; apoderados que iban y sufrían catarsis en su oficina; reuniones estresantes; compromisos con los alumnos que egresaban de Cuarto Medio; colegas antipáticos, todo eso y más, debía ser asimilado en la mente de la señora orientadora, en la mente de Patricia Ramírez Moreno, sin embargo, había gente como Anita Liberona, amiga y colega, que hacían del diario vivir algo más agradable.
Después venía el mundo de la casa, el mundo de las cuatro paredes, que según ella, a veces, carecía de orden, de belleza o de limpieza lo que socavaban muchas veces el ánimo de ella.

Como profesional, Patricia Ramírez Moreno, es bien ejecutiva y de espíritu creador. Como persona es más bien soñadora, sensible y alegre. Es de aquellas personas con un sexto sentido que a veces la llevan a cometer errores.

De entre los problemas propios de su labor profesional, tuvo uno que llegó hasta los medios de comunicación, en televisión precisamente, en septiembre de 2002, a raíz de la desaparición momentánea de un adolescente con características delictivas.

La Patricia Ramírez Moreno, “la Paty”, la intuitiva y rebelde, a la que se le asocia con uno de sus tangos favoritos: “Prohibido” de Manuel Sucher y Carlos Bahr. “La Paty” es la joven alegre, la hija de “la Lucidia”. A veces, ha querido irse muy lejos, como cuando pasaba por su mente irse a vivir a Paraguay, en los años `80, al igual que su hijo. Los problemas le agobiaban muchas veces. Es una mujer luchadora. Lloró mucho también. En los momentos más difíciles aparecía en el recuerdo su padre Juan César Ramírez Ríos, un padre ausente y presente en el alma. Patricia Ramírez Moreno siempre estuvo ligada a su querido esposo Rolando Muñoz Abraham. Patricia Ramírez Moreno, como ya dijimos, es una persona generalmente alegre, intuitiva y simple, mezcla de picardía e inocencia. No le gusta recibir órdenes.

Ella siente afecto por los animales y la naturaleza en general. Es fácil encontrarla regando una planta, admirando a las aves, cortando el pasto, o asustada con una araña de rincón o un ratón. Exagerando un poco sus apreciaciones frente a animales desprovistos de popularidad.
No es raro verla llegar a la casa, después de casada por cierto y con un sueldo acorde, con una cama nueva, un refrigerador nuevo, una puerta, un mueble o un loro. Llegar a su hogar con la intención de cambiar la pintura de las paredes, las baldosas del suelo, o cambiar de posición las cosas. Le gusta ayudar a los demás, pero no mucho cuando se lo piden directamente.
Tiene tendencia además, a interesarse por las comidas exóticas. Ella misma a veces las inventa.

Rolando L. Muñoz Abraham y M. Patricia Ramírez Moreno en Enero de 2007

Más información sobre Marta Patricia Ramírez Moreno encontramos en la Segunda Parte de este trabajo de genealogía a partir del capítulo **Nº 1.2.4.6.6.4.2**

Segunda Parte

Tabla de Contenido

Rama paterna del autor

Apellidos:
Muñoz, Abraham, Suazo, Pino, Lobos, Azar, Toledo, Bengoa, González, Miranda, Bustamante y varios apellidos asociados: Rocha, Robles, Alzérreca, Rojas, Herrera, Rodríguez, Chamorro, Echeñique y otros

1.- Apellido Muñoz

Juan Baptista Muñoz y Antonia Castro

1.1.- Baltazar Muñoz (Castro)

Baltazar Muñoz (Castro) y María Josefa Miranda, padres de Juan Evangelista Muñoz Miranda

1.2.- Juan Evangelista Muñoz Miranda

Hijos de Juan Evangelista Muñoz Miranda y Feliciana Suazo Henríquez

1.2.1.- Hortensia Muñoz Suazo

1.2.2.- Lucrecia Muñoz Suazo

1.2.3.- Cruz Muñoz Suazo

1.2.3.1.- Carlos Purcell Muñoz

1.2.3.2.- Eduardo Purcell Muñoz

1.2.3.3.- Ernesto Purcell Muñoz

1.2.4.- Esteban Muñoz Suazo

Hijos de Esteban Muñoz Suazo y Delfina Pino Toledo

1.2.4.1.- Ana Cruz Muñoz Pino

1.2.4.2.- Luís Alberto Muñoz Pino

1.2.4.2.1 Primer matrimonio de Ana Raquel Bengoa Muñoz

1.2.4.2.2 Segundo matrimonio de Ana Raquel Bengoa Muñoz

1.2.4.3.- Nicanor Muñoz Pino

1.2.4.4.- Sara Elena Muñoz Pino

1.2.4.5.- Jorge Enrique Muñoz Pino

1.2.4.6.- Esteban Segundo Muñoz Pino

1.2.4.6.1.- Rosa Catalina Lobos González. Familia Lobos

Palabras de Mario Lobos Núñez

Hijos de Esteban Segundo Muñoz Pino y Rosa Catalina Lobos González

1.2.4.6.2.- Ricardo Muñoz Lobos

1.2.4.6.3.- Olga Muñoz Lobos, Hilda Muñoz Lobos y Helena Muñoz Lobos

1.2.4.6.4.- Jorge Remigio Muñoz Lobos

1.2.4.6.5.- Hermenegildo Hilarión Muñoz Lobos

1.2.4.6.6.- Esteban Riquel Muñoz Lobos

1.2.4.6.6.1- Rosita Abraham Azar y su familia sanguínea: Líbano, Argentina y Chile

Entrevista de Alfredo Ademir Muñoz Ramírez a Rosita Abraham Azar el 05 de Enero de 1980 (grabación en cassette)

1.2.4.6.6.2.- María Josefina Abraham Azar

1.2.4.6.6.3.- Julia Abraham Abraham Azar

1.2.4.6.6.4.- Rosita Abraham Azar

1.2.4.6.6.5.- Alfredo Abraham Azar

1.2.4.6.6.6.- Jorge Abraham Azar

Hijos de Esteban Riquel Muñoz Lobos y Rosita Abraham Azar

1.2.4.6.6.4.1.- María Lucy Muñoz Abraham

1.2.4.6.6.4.2.- Rolando Lincoyán Muñoz Abraham

1.2.4.6.6.4.2.1.- Alfredo Ademir Muñoz Ramírez, "Ademir"

Algunas de las ideas de A. Ademir Muñoz R. con respecto del tiempo y la mente

Alfredo Ademir Muñoz Ramírez y Ana de las Mercedes Robles Herrera

Rosa Herrera Espíndola y Sergio Gregorio Robles Herrera

Alfredo Ademir Muñoz Ramírez y Ana de las Mercedes Robles Herrera

1.2.4.6.6.4.2.2.- Patricia Karine Muñoz Ramírez

1.2.4.6.6.4.2.3.- Paula Melina Muñoz Ramírez

1.2.4.6.6.4.2.2.1.- Familia de Rodrigo Rocha Rojas

Cauquenes y San Bernardo

La familia Rocha-Rojas de San Bernardo

SEGUNDA PARTE

Esta segunda parte del trabajo investigativo tiene como eje principal la familia Muñoz a partir de la cual surgen ramas colaterales como las siguientes: La familia Abraham la Familia Bengoa, la familia Pino, la familia Alzérreca, la familia Lobos, la familia Bustamante, la familia Robles, la familia Rocha, la familia Ramírez y muchas otras más.

Hay seguimientos muy serios de algunos apellidos, en varias generaciones sucesivas, como por ejemplo: La familia Abraham, la familia Lobos, la familia Rocha, la familia Robles, la familia Bengoa y otras familias más

La línea genealógica de la familia Muñoz proviene de la ciudad de Valparaíso y, si no es Juan Baptista Muñoz el primero, es Baltazar Muñoz (Castro) la primera persona a partir de la cual comienza la investigación

Cronológicamente hablando la familia en cuestión comienza a fines del siglo XVIII y comienzos del siglo XIX, sin embargo, la investigación queda pendiente

El apellido Muñoz se mantiene de generación en generación hasta llegar al autor de este trabajo

Juan Baptista Muñoz padre de:

Baltazar Muñoz (Castro) padre de

Juan Evangelista Muñoz Miranda padre de:

Esteban Muñoz Suazo padre de:

Esteban Segundo Muñoz Pino padre de:

Esteban Riquel Muñoz Lobos padre de:

Rolando Lincoyán Muñoz Abraham padre de:

Patricia Karine Muñoz Ramírez
Paula Melina Muñoz Ramírez
Alfredo Ademir Muñoz Ramírez padre de:

Alfredo Esteban Muñoz Robles

Línea genealógica por varonía y apellido

SEGUNDA PARTE

Rama paterna del autor de la investigación genealógica

Apellidos:

Muñoz, Abraham, Suazo, Pino, Lobos, Azar, Toledo, Bengoa, González, Miranda, Bustamante y varios apellidos asociados: Rocha, Robles, Alzérreca, Rojas, Herrera, Rodríguez, Purcell, Vila, Chamorro y otros

Familia Muñoz de Valparaíso

Escudo del apellido Muñoz

1.- Apellido Muñoz:

Juan Baptista Muñoz y Antonia Castro contraen matrimonio y tienen varios hijos:

Antonia Muñoz Castro
Juan de Dios Muñoz Castro
Baltazar Muñoz Castro

Antonia Muñoz Castro (n. 1824 f. 1890). Vive en el sector de Artillería y contrae matrimonio con Bernardo Bernales (*éste último habría tenido un hermano, fletero, cuyo nombre es Demetrio Bernales*)

Juan de Dios Muñoz Castro (n. 1820 f. 1896). Contrae matrimonio en primeras nupcias con Feliciana Sepúlveda. El matrimonio tiene un hijo:

Fidel Muñoz Sepúlveda

Juan de Dios Muñoz Castro, en segundas nupcias, contrae matrimonio con María Gallardo. El matrimonio tiene los siguientes hijos:

Luís Muñoz Gallardo
Zoila Muñoz Gallardo
Juan de Dios Muñoz Gallardo
Arturo Muñoz Gallardo
Sofía Muñoz Gallardo
Roberto Muñoz Gallardo

Baltazar Muñoz (Castro) nace en 1815. Contrae matrimonio con María Josefa Miranda ¿en 1833?. El matrimonio tiene los siguientes hijos:

Feliciano Muñoz Miranda
Isabel Muñoz Miranda
Carlota Muñoz Miranda
Luís Muñoz Miranda
Domingo de la Calzada Muñoz Miranda
Juan Evangelista Muñoz Miranda

Acta de bautismo de Baltazar Muñoz Castro

"En la Iglesia Parroquial de Valparaíso en once de Marzo de mil ochocientos quince años…lugar…Hoy Thomas González…predica…puro oleo y carisma á Baltazar Español edad de dos meses hijo legítimo de Juan Baptista Muñoz y…Antonia Castro: Padrinos de oleo Don Juaquin Blanco y Dolores Molina. Lo Baptizó en caso necesario el…Alejandro Rodríguez Padrinos…Alberto Palominos y la misma. De…doy fe…Jose Donoso y Araya"
(Archivos del Seminario Católico de Walker Martínez)

Los antecedentes expuestos anteriormente sobre el apellido Muñoz, *en la Segunda Parte de este trabajo*, están siendo sometidos a verificación.
A continuación los antecedentes que vamos a exponer ya han sido verificados en su totalidad.

Iglesia Matriz de Valparaíso en el año 1822

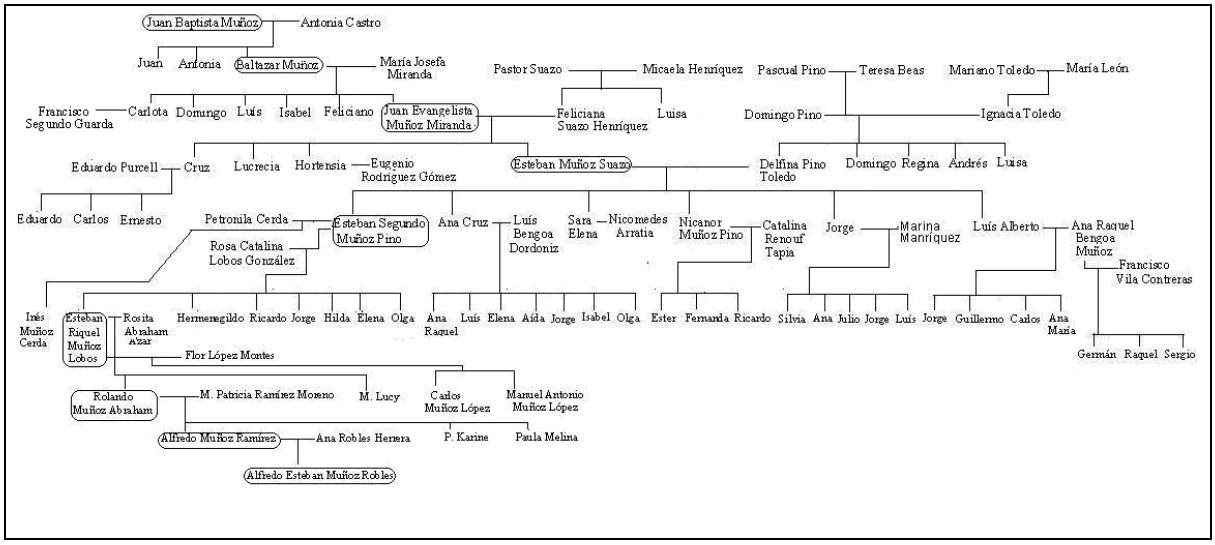

Arbol Genealógico de la familia Muñoz Oriunda de la ciudad Valparaiso

1.1.- Baltazar Muñoz (Castro)

Baltazar Muñoz (*Castro*) — *habría nacido en Enero de 1815 y posiblemente es hijo de Juan Baptista Muñoz y Antonia Castro* — contrae matrimonio con María Josefa Miranda entre 1833 y 1834 (archivos dañados). El matrimonio tiene varios hijos, todos bautizados en la Iglesia Matriz de Valparaíso a los pocos días de haber nacido

El matrimonio entre Baltazar Muñoz (Castro) y María Josefa Miranda tiene los siguientes hijos:

Feliciano Muñoz Miranda (n. 09/03/1839). *Bautizado el 16/03/1839*
Isabel Muñoz Miranda (n. 04/07/1843). *Bautizada el 08/07/1843*
Carlota Muñoz Miranda (n. 10/08/1845). *Bautizada el 15/08/1845*
Luís Muñoz Miranda (n. 18/08/1847). *Bautizado el 21/08/1847*
Domingo de la Calzada Muñoz Miranda (n.12/05/1849). *Bautizado el14/05/1849*
Juan Evangelista Muñoz Miranda. *Bautizado el 27/12/1834*

Carlota Muñoz Miranda contrae matrimonio con Francisco *Segundo* Guarda, Herrero (n.1853). Vive en Playa Ancha Errázuriz. El matrimonio tiene los siguientes hijos:

Francisco *¿Segundo?* Guarda Muñoz. Nace en el año 1880. Es soltero. Vive en la calle Pedro León Gallo Nº22. Es calderero. Fallece el 02 de Octubre de 1921 a raíz de una falla cardíaca. Está sepultado en el Cementerio Tercero de Playa Ancha.

Isabel del Carmen Guarda Muñoz nace en el año 1885 y fallece de “fiebre” en 1889. En esos momentos estaba domiciliada en Villaseca

Pedro Pablo Guarda Muñoz. Nace en 1881. Es calderero. Vive en Waddington Nº1, en Valparaíso. Fallece soltero, en 1919, de pulmonía.

Carlota Muñoz Miranda fallece en el Hospital Salvador de Valparaíso el 28 de Septiembre de 1931 de miocarditis. En ese momento ya es viuda.

Juan Evangelista Muñoz Miranda nace en 1834 y contrae matrimonio, ¿en 1853?, con Feliciana Suazo Henríquez. El matrimonio tiene los siguientes hijos (vivos en edad adulta):

Cruz Muñoz Suazo
Hortensia Muñoz Suazo
Lucrecia Muñoz Suazo
Esteban Muñoz Suazo

Baltazar Muñoz (Castro) habría fallecido entre los años 1849 y 1870.

1.2.- Juan Evangelista Muñoz Miranda

Juan Evangelista Muñoz Miranda es, posiblemente, el primer hijo de Baltazar Muñoz (Castro) y María Josefa Miranda.

Nace entre el 19 y el 23 de Diciembre de 1834. Es bautizado el 27 de Diciembre de 1834 en la Iglesia Matriz de Valparaíso

Es un hombre ligado a la construcción de goletas que van a lugares como por ejemplo la isla Juan Fernández. Posiblemente trabaja en la caleta de pescadores El Membrillo de Valparaíso. Es un hombre ligado al Cerro Playa Ancha y a la Iglesia Matriz
Mucho más tarde su *profesión* será la de "*propietario*" según consta en el acta de su defunción en 1913.

Matrimonio: Juan Evangelista Muñoz Miranda y Feliciana Suazo Henríquez

Juan Evangelista Muñoz Miranda contrae matrimonio con Feliciana Suazo Henríquez, posiblemente en 1854, cuando él tenía diecinueve años de edad y ella todavía no cumplía los catorce años de edad.

Feliciana Suazo Henríquez era "una mujer simpática, bajita y de ojos azules" (según cuenta su bisnieto Guillermo Muñoz Bengoa)

"Juan Evangelista Muñoz Miranda fue un 'picado de la araña', es decir, muy coqueto y celoso" (según cuenta su bisnieto Esteban Riquel Muñoz Lobos)

El puerto de Valparaíso

El matrimonio entre Juan Evangelista Muñoz Miranda y Feliciana Suazo Henríquez tiene dieciocho hijos, aunque la mayoría de ellos fallece a temprana edad. Sólo cuatro de ellos llega a edad adulta:

Cruz Muñoz Suazo *(nace en 1855)*
Hortensia Muñoz Suazo *(fallece en 1924)*
Lucrecia Muñoz Suazo *(fallece en 1914)*
Esteban Muñoz Suazo *(fallece en 1897)*

Feliciana Suazo Henríquez nace, posiblemente, en 1841, en Cauquenes y es hija de:

Pastor Suazo y Micaela Henríquez

Feliciana Suazo Henríquez tiene una hermana:

Luisa Suazo Henríquez. Nace posiblemente en el año 1842

Luisa Suazo Henríquez vive en el sector del Almedral de Valparaíso. Contrae matrimonio con Federico Rodrigo Iversen quien fallece en el año 1892.

Luisa Suazo Henríquez lamentáblemente fallece el 16 de Agosto de 1906 debido a las consecuencias que trajo consigo el terremoto de ese año puesto que fue aplastada por una muralla. Fallece siendo viuda a la edad de sesenta y cuatro años

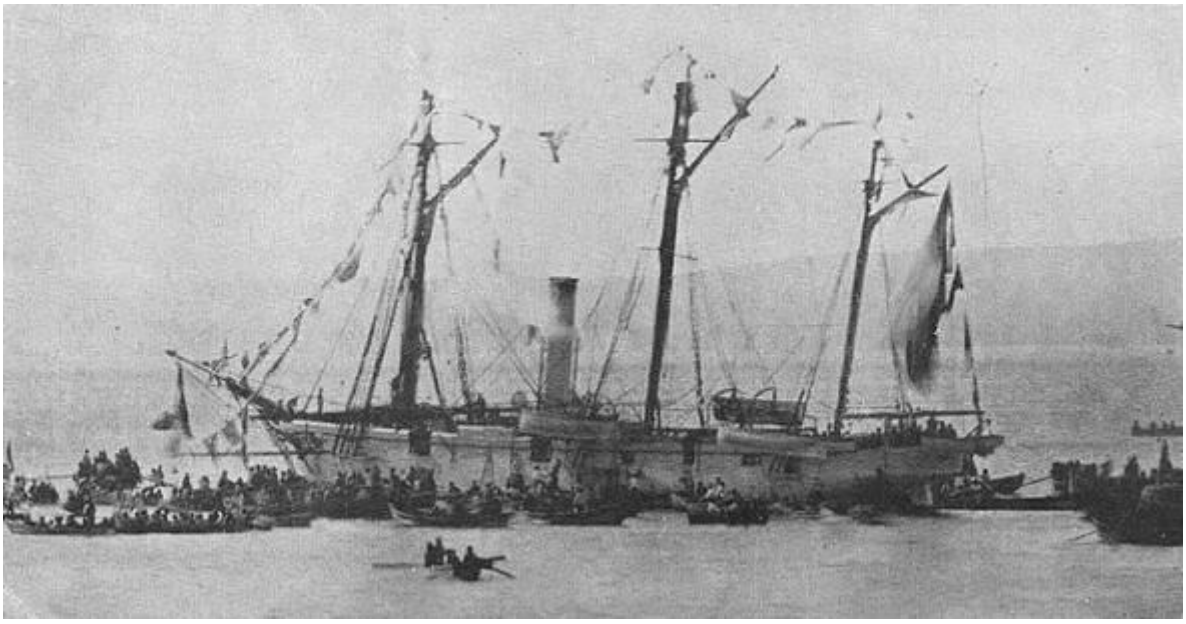

Goleta Covadonga en 1879 en Valparaíso

Feliciana Suazo Henríquez es *natural de Cauquenes. Al momento del deceso ella vive en la avenida Playa Ancha Nº 58, Valparaíso. Su profesión: "labores del sexo"* (dueña de casa)*. Causa del fallecimiento: Nefritis. Es sepultada en el Cemeterio de Playa Ancha el 18 de Enero de 1921 (nicho a tres años Nº 333, cuartel ¿8ª? o 1M – no encontrado .*

Compra de una propiedad

Juan Evangelista Muñoz Miranda compra, en 1894, un terreno en la población Bueras en la subdelegación de Playa Ancha (*podemos especular que esto sucedió gracias a algún dinero obtenido de su jubilación, lo cual habría ocurrido cuando él tiene más menos unos sesenta años* edad).

Testamento de Juan Evangelista Muñoz Miranda

Copia, del año 1922, del Testamento de Juan Evangelista Muñoz Miranda de 1913

"En Valparaíso a diez y seis de Diciembre de mil novecientos veintidós. Procedo a inscribir el testamento de don Juan Muñoz Miranda otorgado ante el notario don Enrique Gana el nueve de Diciembre de mil novecientos trece, el que copiado en sus partes pertinentes dice: 'Declaro que nací en esta ciudad, tengo setenta y ocho años de edad y nací hijo legítimo de mis (¿queridos?) padres don Baltazar Muñoz y de doña Josefa Miranda y soy casado en primera y única nupcias con Feliciana Suazo. Segundo, declaro que de este matrimonio hemos tenido diez y ocho hijos de los cuales catorce murieron en la infancia, sin dejar sucesión mi hijo Esteban falleció dejando por hijos a Nicanor, Elena, Ana, Esteban, Jorge y Alberto Muñoz Pino, mi hija Cruz falleció dejando por hijos a Eduardo, Carlos y Ernesto Purcell Muñoz y sólo vivieron actualmente a mi lado mis hijas Hortensia y Lucrecia Muñoz Suazo. Declaro que no apartamos con mi esposa ningún bien al matrimonio siendo todo lo que poseemos por consiguiente gananciales de la sucesión conyugal. Instituyo por mis herederos en la parte que estrictamente les corresponde por la ley a mis nietos antes nombrados y en sus legítimos más la cuarta de (¿mejoras?) a mis hijas Hortensia y Lucrecia Muñoz Suazo y dejo a mi esposa la mitad de ganancia que le corresponde por la ley y además la cuarta de libre disposición de mis bienes nombro albacea tenedores de bienes y ejecutores de mis disposiciones testamentarias a mi esposa en primer lugar y en segundo a mi hija Hortensia y el segundo a mi hija Lucrecia. (¿Remaco?) y anulo todo testamento anterior'. Así consta de la copia autorizada que me presentó don Salvador Lavorell el dieciséis del corriente a las diez. La posesión… a fojas ciento treinta y los número ciento setenta y cuatro del Registro de Propiedades de mil novecientos catorce. En comprobante Junio…"
(Archivo Nacional de Chile, fojas 651 y 652, Inscripción Nº 3613)

De este testamento se pueden desprender muchos antecedentes valiosos en la investigación genealógica de la familia Muñoz oriunda de Valparaíso

A continuación exponemos la copia Original del Archivo Nacional, fojas 651 y 652, Inscripción 3613, del testamento de Juan Evangelista Muñoz Miranda

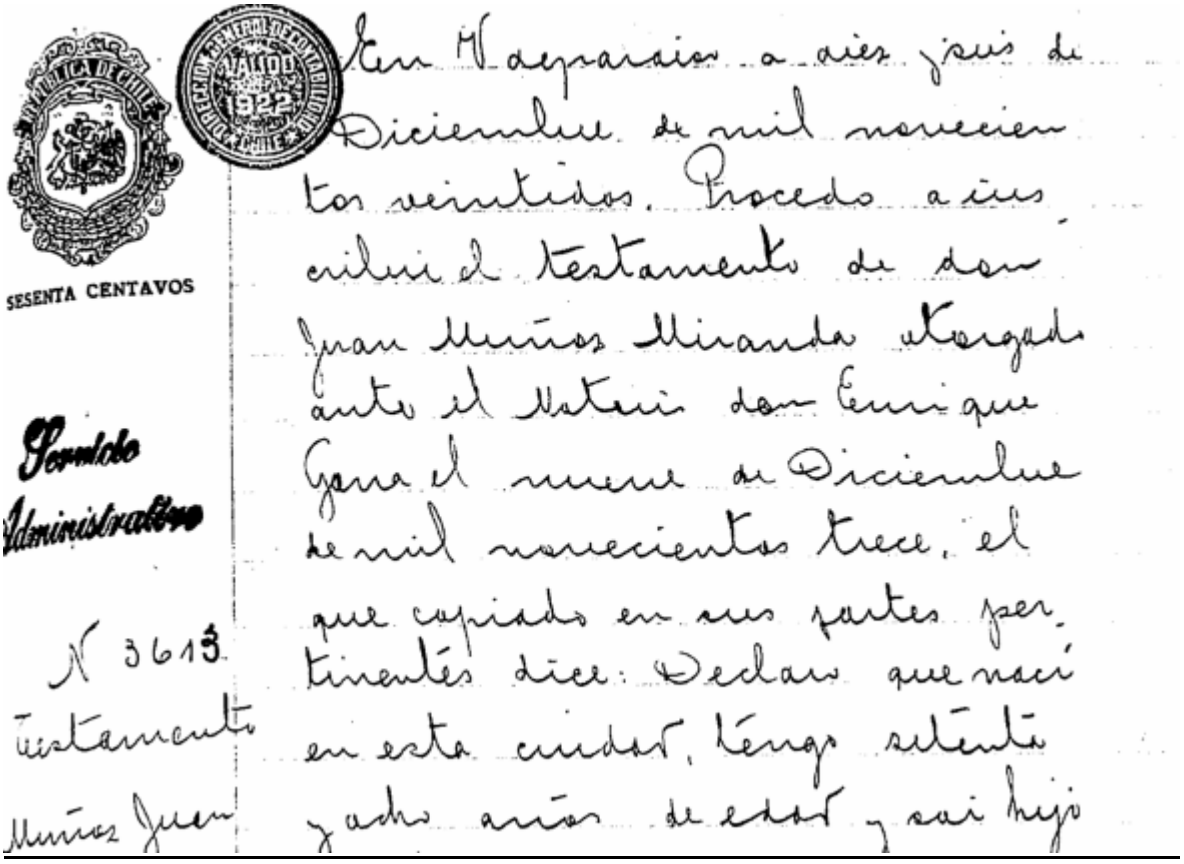
SESENTA CENTAVOS

Sello Administrativo

N 3613

Testamento

Muñoz Juan

En Valparaiso a diez y seis de Diciembre de mil novecientos veintidos. Procedo a escribir el testamento de don Juan Muñoz Miranda otorgado ante el Notario don Enrique Cuna el once de Diciembre de mil novecientos trece, el que copiado en sus partes pertinentes dice: Declaro que nací en esta ciudad, tengo ochenta y ocho años de edad y soi hijo

Rg 306 N 6051 - Legítimo de mis finados padres
don Baltazar Muñoz y de doña Josefa
Miranda y soy casado en primera
y única nupcias con Feliciana
Suazo. Segundo. Declaro que de
este matrimonio hemos tenido
diez y ocho hijos, de los cuales ca-
torce murieron en la infancia,
sin dejar sucesión. mi hijo Es-
teban falleció dejando por hijos
a (Eduardo.) Nicanor, Elena, Ana,
Esteban, Jorge y Alberto Muñoz
Pino, mi hija Cruz falleció de-
jando por hijos a Eduardo Carlos
y Ernesto Purcell Muñoz y solo
viven actualmente a mi lado
mis hijas Hortensia y Lucrecia
Muñoz Suazo. Declaro que

nio aportamos con mi es-
posa ningun bien al
matrimonio; siendo todo
lo que poseemos por con
siguiente gananciales de la
sociedad conyugal. Instituyo
por mis herederos en la
parte que estrictamente les
corresponde por la ley a
mis nietos antes nombra
dos y en sus legitimas mas

la cuarta de mejoras a mis
hijas Hortensia y Lucrecia
Muñoz Luazo y lego a mi es-
posa la mitad de gananciales
les que le corresponde por la
ley y ademas la cuarta de
libre disposicion de mis bienes
Nombro albaceas tenedores de
bienes y ejecutores de mis dis
posiciones testamentarias a
mi esposa en primer lugar

y en segundo a mi hija
Hortensia y si falleciere mi
esposa corresponderá el primer
lugar a mi hija Hortencia
y el segundo a mi hija Lu
crecia. Revoco y anulo todo
testamento anterior. Dos
consta de la copia autori

zada que me presento don
Salvador Lavarello el diez
y seis del corriente a las diez.
La posesion efectiva esta ins
cuta a fojas ciento treinta y dos
número ciento setenta y cuatro
del Registro de Propiedades de
mil novecientos catorce. En
comprobante firmo. Entre ja
renteria. Eduardo. no vale.

Alberto Riofrio R.

Fallecimiento de Juan Evangelista Muñoz Miranda

Juan Evangelista Muñoz Miranda fallece a los *setenta y ocho años* de edad*, de cáncer al estómago el 14 de Diciembre de 1913, a las dos de la mañana,* y es sepultado en el Cementerio de Playa Ancha el 15 de Diciembre del mismo año, trámite en el que se hace cargo del Gremio de Pescadores (*sepultura 241 y 242, cuartel 1M – sepultura no encontrada*). Al momento de su deceso él vive en Avenida Playa Ancha y su *profesión es la de "propietario".*
(certificado de defunción del Registro Civil de Valparaíso)

Posible rostro de Juan Evangelista Muñoz Miranda en 1913

Posesión efectiva de la propiedad de Juan Evangelista Muñoz Miranda

"En Valparaíso a veintiséis de Abril de mil novecientos diez y seis según inscripción de posesión efectiva corriendo a fojas ciento treinta y dos vuelta número ciento setenta y cuatro de propiedades de mil novecientos catorce, primer trimestre la sucesión de don Juan Muñoz, que la forman doña Feliciana Suazo y sus hijas Hortensia y Lucrecia Muñoz Suazo y sus nietos Nicanor, Elena, Ana, Esteban, Jorge y Alberto Muñoz Pino, y Eduardo, Carlos y Ernesto Purcell Muñoz, es dueño de un terreno ubicado en la Población Bueras, subdelegación de Playa Ancha, al Norte terrenos de doña María Teresa Waddington; al Este Diego Rosales, y al Oeste, Pedro…Don Juan Muñoz adquirió dicho terreno por compra que hizo a doña María Teresa Waddington por escritura ante el notario don Tomás Ríos González el cuatro de Agosto de mil ochocientos noventa y cuatro e inscrito el título en el registro de propiedades de ese año, a fojas cuatrocientos sesenta y seis número ochocientos siete la compraventa firma…"
(Archivo Nacional de Chile, fojas 125 y 126, Inscripción 856)

Sucesión de la propiedad de Juan Evangelista Muñoz Miranda

"En Valparaíso a veintisiete de Julio de mil novecientos veintiuno según inscripción de posesión efectiva corriente de fojas ciento noventa y nueve número mil ochocientos cinco del Registro de Propiedades ¿corriente?, la sucesión de doña Feliciana Suazo que la forma su hija Hortensia Muñoz de Rodríguez i sus nietos Nicanor, Elena, Ana, Esteban, Jorge i Alberto Muñoz Pino, Eduardo, Carlos i Ernesto Purcell Muñoz es dueña de los derechos que a doña Feliciana Suazo viuda de Muñoz le correspondía en una ¿propiedad? raíz ubicada en la población Bueras subdelegación de Playa Ancha de esta ciudad que deslinda al Sur, Avenida Playa Ancha: al Norte tenemos de doña María Teresa Waddington: al Este Diego Rosales y al Oeste Pedro Rosales. Doña Feliciana Suazo adquirió dichos derechos por herencia de don Juan Muñoz, según inscripción ¿conveniente o corriente? a fojas ciento veinticinco vuelta número ochocientos cincuenta y seis del Registro de Propiedades de mil novecientos diez y seis, segundo trimestre con comprobante firma: firma"

Al margen del texto anterior se adjunta lo siguiente:

"Prohibido los derechos de doña Hortensia Muñoz de Rodríguez a petición de don Luís ¿Endo? a p. 20 ¿por? N° 1 y 2. Valparaíso 5 de Agosto de 1922
…gados los derechos de doña Hortensia Muñoz de Rodríguez a petición de don Luís ¿Erda o Evo? a p. 219 N° 182 Valparaíso, 22 de Agosto de 1922 firma
Inscritos los derechos de don Carlos Purcell M …de sus herederos a f 652..N°3615 Valparaíso 16 de Diciembre de 1922 firma
Certifico a don……34….44 Valparaíso…9 de Enero de 1923 firma"
(Archivo Nacional de Chile)

A raíz del documento anterior podemos argüir que la señora Feliciana Suazo Henríquez es una anciana de cerca de ochenta años de edad. En el año 1921, Feliciana Suazo Henríquez es viuda de Juan Evangelista Muñoz Miranda, quien le deja en herencia una casa en la población Bueras del sector de Playa Ancha a sus descendientes:
Su esposa Feliciana Suazo Henríquez entrega en sucesión el bien inmobiliario a su hija Hortensia Muñoz Suazo (casada con el señor Rodríguez) y también a sus nietos por parte de Esteban Muñoz Suazo (ya fallecido):

Esteban Segundo Muñoz Pino, Nicanor Muñoz Pino, Ana Cruz Muñoz Pino, Luís Alberto Muñoz Pino, Elena Muñoz Pino y Jorge Muñoz Pino.

A sus nietos, por parte de Cruz Muñoz Suazo (ya fallecida):

Eduardo Purcell Muñoz, Carlos Purcell Muñoz y Ernesto Purcell Muñoz.

Su hija Lucrecia probablemente ya esté fallecida para esa fecha ya que no ha sido nombrada (fallece en el año 1914).

Hijos de Juan Evangelista Muñoz Miranda y Feliciana Suazo Henríquez:

1.2.1.- Hortensia Muñoz Suazo

Hortensia Muñoz Suazo es hija de Juan Evangelista Muñoz Miranda y Feliciana Suazo Henríquez.
Contrae matrimonio en 1915, con Eugenio Rodríguez Gómez, empleado particular, natural de Villarino, España, hijo de:

Constantino Rodríguez y Juana Gómez

Hortensia Muñoz Suazo. Habría tenido afición por la música. Fallece en 1924

1.2.2.- Lucrecia Muñoz Suazo

Lucrecia Muñoz Suazo es hija de Juan Evangelista Muñoz Miranda y Feliciana Suazo Henríquez.
Fallece el 18 de Enero de 1914 en la circunscripción El Puerto

1.2.3.- Cruz Muñoz Suazo

Cruz Muñoz Suazo es hija de Juan Evangelista Muñoz Miranda y Feliciana Suazo Henríquez.
Es bautizada el 03 de Mayo de 1855 en la Iglesia Matriz de Valparaíso:

"En la Iglesia Parroquial del Salvador de Valparaíso á tres de Mayo de mil ochocientos cincuenta y cinco, mi Teniente el R^{do} Padre Bernardo Castro bautizó puso oleo y…á Cruz de hoy nacida hija legítima de Juan Muñoz y de Feliciana Suazo feligreses de esta parroquia. Fueron padrinos Bernardo Bernard y Antonia Muñoz de que doi fé…"
(Archivo del Seminario Católico de Walker Martínez)

Cruz Muñoz Suazo contrae matrimonio con Eduardo Purcell…¿posiblemente en la ciudad de Angol en 1873…? (Son *especulaciones. No hay nada confirmado al respecto*)

Cruz Muñoz Suazo lamentablemente fallece siendo aún joven, *¿posiblemente en 1884*?, dejando a sus tres hijos al cuidado de su esposo y otros familiares cercanos.

El matrimonio entre Cruz Muñoz Suazo y Eduardo Purcell… tiene los siguientes hijos:

Eduardo Purcell Muñoz
Carlos Purcell Muñoz
Ernesto Purcell Muñoz

1.2.3.1.- Carlos Purcell Muñoz

Nace en 1878 en Angol. Es mecánico. Está domiciliado en Avenida Playa Ancha Nº 34. Contrae matrimonio con Ema Leontina León Monte (n. 1884) en 1899.
Ema Leontina León Monte es hija de:
Francisco Javier León y Balbina Monte (*domiciliados en Avenida Playa Ancha Nº 14*)

El matrimonio entre Carlos Purcell Muñoz y Ema Leontina León Monte tiene los siguientes hijos:

Juan Javier Purcell León
Carlos Segundo Purcell León
María Laura Purcell León

Juan Javier Purcell León nace el 03 de Junio de 1901. Contrae matrimonio el 03 de Marzo de 1923 con Lucía Rosa Saez Muñoz. (Circunscripción El Puerto).
Juan Javier Purcell León fallece 28 de Septiembre de 1976 de Bronconeumonía, insuficiencia cardiaca y arteriosclerosis

Carlos Segundo Purcell León, marino de la armada, domiciliado en Avenida Almirante Rivero Nº 288, nace el 18 de Febrero de 1908.
Carlos Segundo Purcell León contrae matrimonio en 1932 con Ana Rosa Letelier (18/02/18),
Ana *Rosa Letelier es hija de:*
Lucas Letelier.

El matrimonio entre Carlos Segundo Purcell León y Ana Rosa Letelier tiene los siguientes hijos:

Adriana Elena Purcell Letelier (n. 1935). Contrae matrimonio en el año 1950

Carlos Manuel Purcell Letelier. Nace el 03 de Junio de 1936. Contrae matrimonio con Irene del Carmen Navarro Navarro (n. 30/04/45) el 29 de Mayo de 1964
El matrimonio entre Carlos Manuel Purcell Letelier y Irene del Carmen Navarro Navarro tiene los siguientes hijos:

Paola Angélica Purcell Navarro
Erica Purcell Navarro
Lucila Sara Purcell Navarro

Paola Angélica Purcell Navarro

Jorge del Tránsito Purcell Letelier. Nace el 22 de Septiembre de 1937. Contrae matrimonio con Agustina del Carmen Castillo Rivera (n. 14/09/21) el 09 de Noviembre de de 1963

Juan Gundlach Purcell Letelier (n. 1940)

Lucila de la Cruz Purcell Letelier (n. 1939). Contrae matrimonio en el año 1957. Fallece en el sector del Almendral en 1963

María Elena Purcell Letelier. Nace 22 de Abril de 1955. Contrae matrimonio con José Fernando Chamorro Pinto (n. 18/12/45) el 26 de Octubre de 1972.
El matrimonio entre María Elena Purcell Letelier y José Fernando Chamorro Pinto tiene los siguientes hijos:

Pablo Fernando Chamorro Purcell
Carlos Chamorro Purcell

Carlos Segundo Purcell León fallece el 04 de Junio de 1981 de insuficiencia hepática y cáncer hepático

Se redacta un certificado de posesión efectiva del año 1922, tras el fallecimiento de Carlos Purcell Muñoz, de tal manera que la propiedad de la población Bueras queda para su esposa e hijos
(Archivo Nacional de Chile).

Carlos Purcell Muñoz falleció el 1 de Junio de 1913, "…*concede la posesión efectiva a sus hijos legítimos, Juan Javier Purcell León, empleado avenida Ancha Nº 34, sin profesión, callejón Olivos sin número, cerro Arrayán, y doña María Laura Purcell León, esta última fallecida, sin perjuicio de los derechos que le corresponden a doña Ema Leontina León viuda de Purcell, sin profesión, domiciliada en cerro Arrayán…como cónyuge sobreviviente*…"

1.2.3.2.- Eduardo Purcell Muñoz

Nace en Angol, posiblemente en 1874. Es dueño de un terreno ubicado en la población Miramar.
Su *profesión es: comerciante y/o herrero.*
Eduardo Purcell Muñoz Contrae matrimonio con *Ana Dulorie en 1898.*
Fallece a los sesenta y dos años de edad, el 07 de Agosto de 1936, de Bronconeumonía. En el momento de su deceso *vive en Avenida Central Nº 560*, en el Cerro Playa Ancha.

El matrimonio entre Eduardo Purcell Muñoz y Ana Dulorie tiene los siguientes hijos:

Dulia Rosa Purcell Dulorie. Nace en 1903 y contrae matrimonio en 1923

Luisa Aurelia Purcell Dulorie. Nace en 1912 y contrae matrimonio en 1932

Víctor Manuel Purcell Dulorie. Nace en 1910

Blanca Aurora Purcell Dulorie. Nace en 1908

Guillermo José Purcell Dulorie. Es sargento de aviación. Nace en Avenida Playa Ancha el 15 de Enero de 1905 y contrae matrimonio el 29 de Enero de 1940 con Rosalía Nemesia Barrera (*en el momento de contraer matrimonio el domicilio de Guillermo José Purcell Dulorie y Rosalía Nemesia Barrera es Necochea Nº 369, Playa Ancha*).

Rosalía Nemesia Barrera nace el 21 de Enero de 1918 y es hija de:
Lucas Barrera

El matrimonio entre Guillermo José Purcell Dulorie y Rosalía Nemesia Barrera tiene los siguientes hijos:

Rosalía Purcell Barrera
Jorge Purcell Barrera
Roberto Purcell Barrera
Guillermo Purcella Barrera

Rosalía Purcell Barrera. Nace el 16 de Diciembre de 1951 en la ciudad de Quintero

Rosalía Purcell Barrera y César Mario Navarrete Robles

Jorge Purcell Barrera. Nace el 30 de Octubre de 1938 en el sector del Alemendral de Valparaíso

Roberto Purcell Barrera. Nace el 04 de Agosto de 1958 en el sector del Almendral

Guillermo Purcell Barrera. Nace el 20 de Octubre de 1941 en el sector del Almendral

1.2.3.3.- Ernesto Purcell Muñoz

Nace en 1883. Es carpintero, domiciliado en Avenida Playa Ancha Nº 58.
Contrae matrimonio en 1910 con Amanda González Roldán (n. 1887) el 25 de Julio de 1910.
Amanda González Roldán es oriunda de la ciudad de Constitución.
Es costurera.
Amanda González Roldán es hija de:
Luís González y Clorinda Roldán

El matrimonio entre Ernesto Purcell Muñoz y Amanda González Roldán tiene los siguientes hijos (cuatro de ellos fallecen siendo aún niños):

Aurora del Carmen Purcell González (n. 1923 f. 1923)
Blanca Cruz Purcell González (n. 1913 f. 1995).
Carlos Alberto Purcell González (n. 1916 f. 1916)
Ernesto Segundo Purcell González (n. 1926 f. 1926)
José Luís Purcell González (n. 1919)
Olga Ernestina Purcell González (n. 1914 f. 1918)

Blanca Cruz Purcell González fallece en el balneario de Cartagena el 16 de Julio de 1995

José Luís Purcell González fallece en 1933 en el sector del Almendral de Valparaíso

1.2.4.- Esteban Muñoz Suazo

Esteban Muñoz Suazo es hijo de Juan Evangelista Muñoz Miranda y Feliciana Suazo Henríquez.

Nace probablemente en 1856 (*¿o en 1857?*)

Su vida está ligada a la Iglesia Matriz, al Cerro Playa Ancha y al transporte en embarcaciones (fletes)

A continuación ofrecemos un estracto de una de las memorias de un ministro de Estado en el Congreso de Chile sobre la situación en el borde costero de Valparaíso y sus trabajadores portuarios (entre los años 1850 y 1860) en donde se habla, de paso, de los fleteros, trabajo que Esteban Muñoz Suazo habría desempeñado hasta el día de su fallecimiento en 1897

GREMIOS DE FLETEROS I LANCHEROS.

Estos gremios corren a cargo desde su formacion de los jefes que el Supremo Gobierno nombró i se hace sentir no estén todavía en la oficina de la Gobernacion Marítima las tarifas de fletes que determine lo que deben cobrar los fleteros por el pasaje de las personas que se embarcan i desembarcan en el tráfico contínuo de la bahía, i como por falta de dichas tarifas se suscitan contínuas disputas entre los pasajeros i fleteros, i no sabiendo el Gobernador Marítimo que resolver en virtud de la falta de una lei a este respecto, sería mui conveniente se activase el reglamento de fleteros i lancheros.

Ferrocarril Valparaíso-Santiago en 1863

"El 14 de septiembre de 1863 se inauguró oficialmente el ferrocarril entre Valparaíso y Santiago. A las 9:30 de la mañana salieron simultáneamente los adornados trenes oficiales, uno desde la estación Alameda de Santiago y el otro desde la estación Puerto de Valparaíso, los que, a las 12:30 ambos se encontraron en Llay-Llay, donde se celebró con un fastuoso almuerzo."

Esteban Muñoz Suazo y Delfina Pino Toledo

Delfina Pino Toledo habría vivido frente a la Escuela Naval, y Esteban Muñoz Suazo se paseaba por enfrente de su casa lo que fue a la larga el punta pié inicial del romance que ambos tendrían.

No sabemos si Esteban Muñoz Suazo ha participado, de una u otra manera, en la Guerra del Pacífico, entre 1879 y 1883

Esteban Muñoz Suazo contrae matrimonio con Delfina Pino Toledo el 03 de Marzo de 1880

Certificado de matrimonio de Esteban Muñoz Suazo y Delfina Pino Toledo:

"En la Iglesia Parroquial del Salvador de Valparaíso, 03 de Marzo de 1880, corrida las tres proclamas que dispone el Santo Concilio de Trento y no habiendo impedimento alguno mi teniente presbítero don Juan de Dios Salas casó según la orden Orden de Nuestra Santa Madre Iglesia a don Esteban Muñoz, natural de Valparaíso, soltero i domiciliado en esta parroquia doce años, hijo legítimo de Juan Evangelista Muñoz y Feliciana Suazo, con Delfina Pino, soltera, natural de Quillota, domiciliada en esta Parroquia cuatro años, hija de Domingo Pino y de Ignacia Toledo; siendo testigo José María Castro i Ana M. Castro; de que doy fe Vicente Martín Manero, cura"
(Certificado de la Iglesia La Matriz)

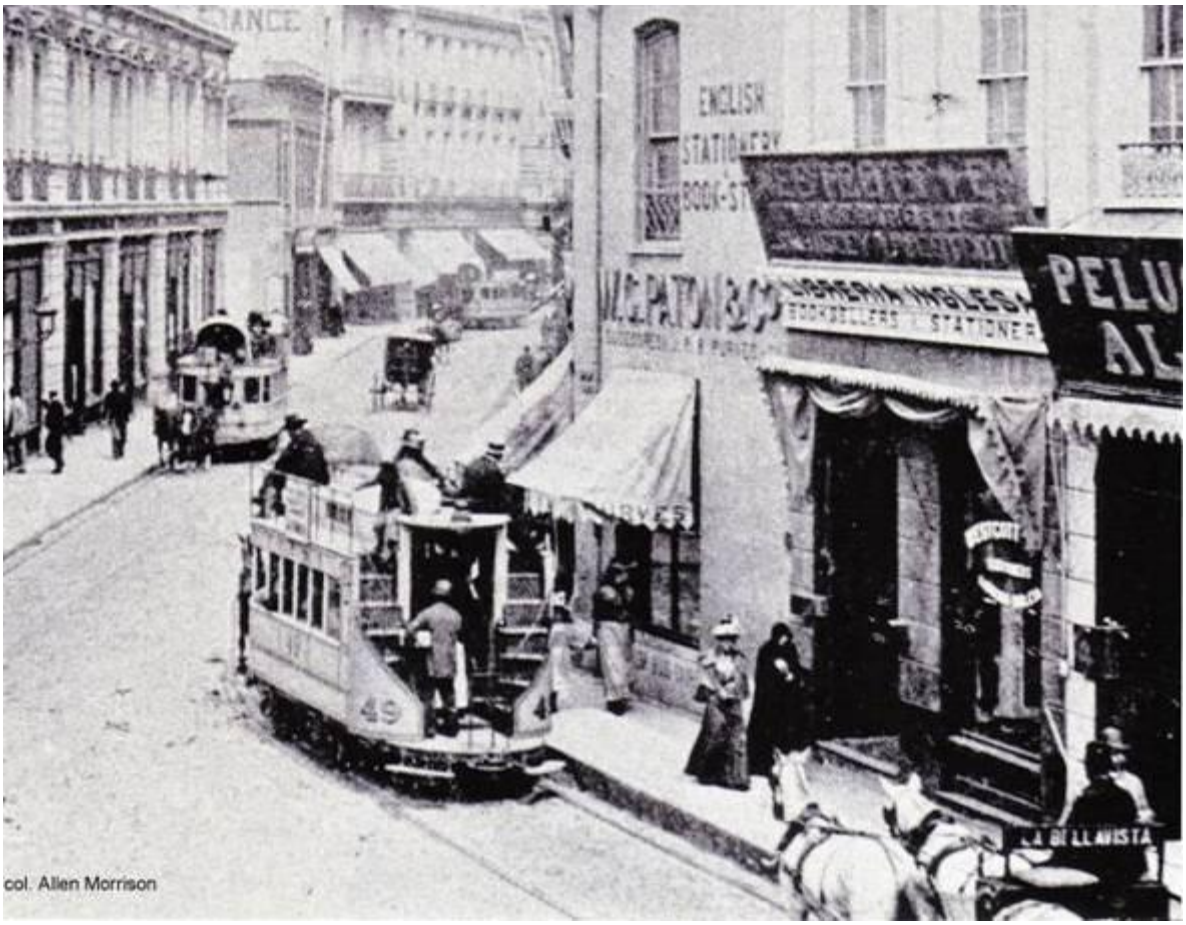

Fotografía de Valparaíso de 1875

Delfina Pino Toledo es hija de padres nacidos en España:
Domingo Pino Fernández e Ignacia Toledo León.

Domingo Pino Fernández fallece el 21 de Octubre de 1903
Ignacia Toledo León fallece en 1866

Domingo Pino Fernández es hijo de:
Pascual Pino y Teresa Beas.

Ignacia Toledo León es hija de:
Mariano Toledo y María León

En el largo viaje por mar, Domingo Pino Fernández e Ignacia Toledo León, habrían contraído matrimonio con la participación efectiva del capitán del navío.

Delfina Pino Toledo habría nacido en 1860, en el campo, en La Cruz, un poco al norte de Quillota
El padre de Delfina Pino Toledo, una vez establecido en Chile, queda viudo (posíblemente en 1866) y vuelve a contraer matrimonio, pero ahora con una chilena muy bonita, pero que generó un ambiente más o menos ingrato, principalmente por ser medio agresiva con su hijastra Delfina Pino Toledo y el hermano de ésta, Domingo Pino Toledo quien, debido a los malos tratos recibidos por su madrastra chilena, acomete un día contra ella y luego abandona el país.

Delfina Pino Toledo recordará mucho tiempo después, que a veces por estar castigada en su casa, ella, como guardaba ciertos ahorros, desde el segundo piso enviaba un canastito colgante al primer piso en donde había un almacén. Allí, en el mismo canastito, el locatario le hacía llegar algún comestible a la niña.

Domingo Pino Fernández y su segunda esposa, poco a poco, vendieron los terrenos que detentaban.

Delfina Pino Toledo tiene varios hermanos:

Domingo Pino Toledo. Fallece en el Hospital Lazareto del Salvador de Playa Ancha ¿ en 1912 ?

Regina Pino Toledo. Habría sido monja en un momento determinado

Andrés Pino Toledo. Fallece el 08 de Marzo de 1906 y está sepultado en el Cementerio Uno

Luisa Pino Toledo. Fallece el 21 de Mayo de 1907. Está sepultada en el Cementerio Uno

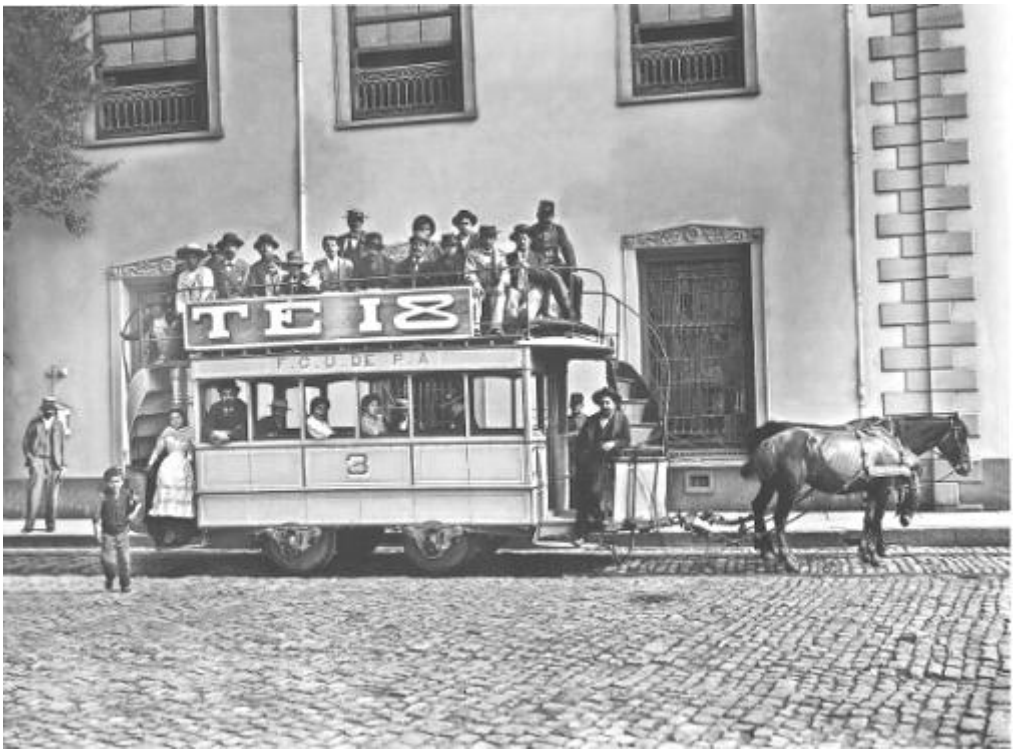

Fotografía del antiguo tranvía de Valparaíso

Fotografía de la plaza de la Intendencia o Sotomayor de Valparaíso en 1895 donde está el monumento a los héroes de Iquique

Esteban Muñoz Suazo y la Huelga General de 1890:

Surge la huelga general de trabajadores de 1890, la primera en América Latina, en la que pudo haber participado Esteban Muñoz Suazo en representación de los fleteros. Fue una huelga escalonada que comenzó en el Norte y que se fue extendiendo hasta llegar a la zona de Concepción.

El 21 de Julio comenzó la huelga en Valparaíso.

El 21 de julio comenzó la huelga en Valparaíso. Los obreros de la Compañía Sudamericana de Vapores se pusieron a la cabeza del movimiento, recibiéndose de inmediato el a poyo de los portuarios y panaderos. En la tarde de ese día, casi todos los trabajadores de Viña del Marx y Valparaíso estaban plegados a la huelga.

El ataque de las fuerzas represivas en Valparaíso provocó la masacre de 12 muertos y 500 heridos. El balmacedista Julio Bañados, en su libro "Balmaceda". Su gobierno y la revolución de 1891, tomo I, p. 517, parís 1894, señalaba que los trabajadores exigían que "se les pagara en plata o su equivalente en billetes y la supresión definitiva del 25% que se les descuenta a los jornaleros por derecho a muellaje y el 12% para la Caja de Ahorros. Los huelguistas se derramaron por la ciudad en pequeños grupos y saquearon 7 casas de prendas, 30 despachos, tres almacenes, una fábrica de fideos, una de galletas, una carnicería y una panadería (...)Los desórdenes duraron tres días, del 21 al 23 de julio. El gobierno envió en el acto al General Valdivieso que fue nombrado general de armas y las tropas necesarias para salvar la ciudad del desastre que la amagaba. Para cualquier evento se ordenó que estuvieran listos trenes para el envío del Buin". A pesar de la represión, la huelga de los lancheros, jornaleros, panaderos y mecánicos continuo varios días.

Esteban Muñoz Suazo y la Guerra Civil de 1891:

Los familiares, tal vez los padres de Esteban Muñoz Suazo, habrían instado a este hombre a esconderse, durante la Guerra Civil de 1891, en la Isla Juan Fernández, o, lisa y llanamente fue llevado a ésta, después de que el hombre entrara en estado de ebriedad. Todo indica que Esteban Muñoz Suazo era pro Balmacedista. Mientras tanto la familia debía aguantar los cañonazos de los Congresistas.

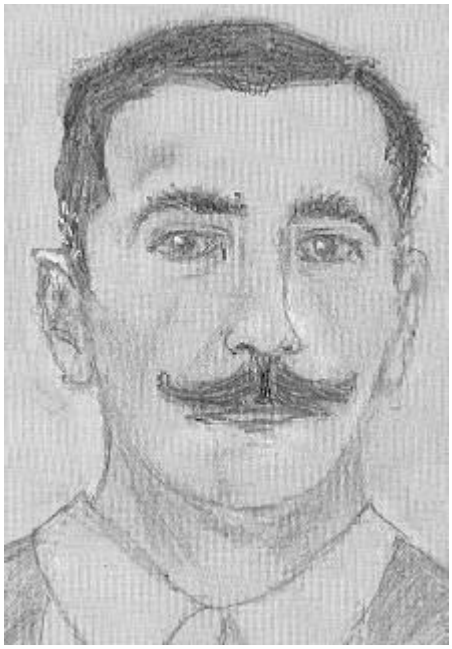

Posible rostro de Esteban Muñoz Suazo en el año 1897

Los últimos días de Esteban Muñoz Suazo

29 de Junio de 1897, Fiesta de San Pedro
Entre la Caleta el Membrillo y la Caleta Portales

"A pesar del sol que brilló todo el día, las condiciones del mar no eran las más seguras. Es por eso que, una vez en el puerto, las autoridades de la Armada sólo permitieron la salida de una embarcación, que llevó la Imagen del santo, junto al Obispo, al Párroco y representantes de la comunidad parroquial. La embarcación, adornada con flores y ramas, realizó un breve circuito, a la vista de la comunidad, que esperó en el muelle.
Ya de vuelta en el templo, finalizada la procesión, se celebró la Misa de clausura de la festividad dedicada a San Pedro. Esta misa al aire libre, celebrada por el Obispo y el párroco, cerró las actividades de la parroquia."

La celebración cumplía nueve años y había comenzado en la caleta "El Membrillo".

Botes fleteros en 1900

Ese día, Esteban Muñoz Suazo saltaba de una embarcación a otra, hasta caerse al agua luego de que su amigo aumentara la distancia entre ambos navíos.
Se demoraron mucho en rescatarlo de tal manera que el intrépido señor Muñoz sufrió hipotermia y luego pulmonía. Murió dos meses y medio después del accidente, justo para las fiestas patrias, el 18 de Septiembre de 1897.

Esteban Muñoz Suazo habría trabajado en la bahía de Valparaíso (o en una caleta asociado o no a su padre Juan Evangelista Muñoz Miranda) en el rubro del transporte de carga o de personas, ya que, según el registro de defunción de la circunscripción "*El Puerto*", su profesión es la de "*fletero*".

Según consta en el certificado de defunción, Esteban Muñoz Suazo habría muerto de "*tuberculosis pulmonar*" el día 18 de Septiembre de 1897, "*a las 04:00 hrs. de la mañana*".
Al día siguiente, el 19 de Septiembre de 1897, fue sepultado en el Cementerio de Playa Ancha o tercero (está registrado en dicho campo santo, sin embargo, no quedó consignado el lugar específico, es decir, *"el cuartel", p*ara poder ubicarlo. Años más tarde su nieta Lucía Inés Muñoz Cerda, junto a otros, estuvo buscando

la tumba en el pabellón situado hacia el mar). Murió cuando su hijo menor, Luís Alberto Muñoz Pino, tenía dos meses de edad.

Como "*compareciente*", en el registro de defunción, aparece el nombre de Juan Muñoz, "de *profesión gañán*" (*gañán* es una persona que en esa época era capaz de desempeñarse en todo tipo de oficio).
Este misterioso "***compareciente"*** tenía "*sesenta años de edad*" (como consta en dicho registro). Con todos los antecedente que manejamos, aquel "Juan Muñoz" que registra el certificado fue el padre de Esteban Muñoz Suazo, don Juan Evangelista Muñoz Miranda.

Esteban Muñoz Suazo vive, sus últimos días, en el Cerro Playa Ancha de Valparaíso, en la Avenida Playa Ancha Nº 34, al llegar a Av. Gran Bretaña y al Camino Cintura, con vista al Cerro Toro, y más allá, al Cerro Mesilla, en un lugar donde el viento marino es intenso. La calle Artillería es la continuación. A metros se encuentra la Iglesia San Vicente de Paul.

Delfina Pino Toledo queda viuda después de diecisiete años de matrimonio. Tiene que educar a sus hijos con una pequeña fracción de la herencia que le dejan sus padres de la ciudad de Quillota (aunque al parecer la madrastra de Delfina Pino Toledo ha desviado algunos fondos de su ex esposo Domingo Pino Fernández a su propio beneficio), quienes poseían algunas tierras. Por otro lado, los suegros de Delfina Pino Toledo, Juan Evangelista Muñoz Miranda y Feliciana Suazo Henríquez, también la ayudan, en la medida de lo posible. Años después, colaboran con Delfina Pino Toledo sus hijos Ana Cruz Muñoz Pino y Nicanor Muñoz Pino.

Solo se admite carga hasta el día 2.
El 20 de Abril de **Santander**, vapor **ALFONSO XIII**, capitán Gorordo, para **Coruña, Habana y Veracruz.**
El 25 de Abril de **Barcelona** y el 30 de **Cádiz**, vapor **ISLA DE LUZÓN**, capitán Bayona, para **Las Palmas, Puerto Rico, Habana, Progreso y Veracruz**, y con trasbordo para los litorales de **Puerto Rico, Habana y Estados Unidos.**
Solo se admite carga hasta el día 22.

Línea de Filipinas

El 20 de Abril de Barcelona, vapor **P. DE SATRÚSTEGUI**, capitán **Tomasi**, para **Port-Said, Aden, Colombo, Singapoore y Manila.**
No se admite carga la víspera ni antevíspera de la salida.

Servicios de Africa.—Línea de Marruecos

El 25 de cada mes de Barcelona, vapor **RABAT**, capitán Ibargaray, para **Melilla, Málaga, Ceuta, Cádiz, Tánger, Larache, Rabat, Casablanca, Mazagán y Mogador.**

Servicio de Tanger

El vapor **JOAQUÍN DEL PIÉLAGO**, saldrá de **Cádiz** los lunes, miércoles y viernes, para **Tánger, Algeciras y Gibraltar.** Retornando á **Cádiz** los martes, jueves y sábados.
Para más informes en Barcelona, **Sres. Ripol y C.ª**, Plaza Palacio, esquina á la calle de la Maquesa.

LÍNEA DE VAPORES ALEMANES
de D. Rob M. Sloman Jr.
Saldrá sobre el 5 de Abril, el vapor alemán.
GENUA
para **HAMBURGO** y escalas. Admitiendo carga con trasbordo en **Hamburgo** y con conocimiento directo y á fletes reducidos para los puertos **Punta Arenas, Corral, Corenel, Talcahuano, Valparaíso, Arica, Antofagasta, Iquique, Mollendo, Callao, Guayaquil, La Unión, La Libertad, Acajutla, San José de Guatemala, Pisco y** para todos los puertos de la América del Centro y del Sur.
Informarán los consignatarios **Sres. Furquet y Lacin.**—Agentes de Aduana **Larrañeta y Terrabadella**, Trasplacio, núm. 4.

SERVICIOS FIJOS TRISEMANALES
entre Barcelona, Valencia y Cullera
POR LOS VAPORES
Vicente Sanz, Canalejas y Cervantes
Salidas: los lunes, miércoles y sábados.
Admiten pasajeros, y carga de domicilio á domicilio á precios reducidos.
Consignatarios: la **Sra. Viuda de Vicente Sanz Selma**, Paseo Colón, 35.
NOTAS.—La carga debe ser entregada á las cinco de la tarde del día de salida, y las notas de embarque á las doce mañana.
La Compañía tiene á disposición de los Señores cargadores una póliza flotante para el aseguro de sus mercancías, á condiciones especiales para esta

Cárdenas y Santiago de Cuba
con escalas en **Puerto Rico, Mayaguez y Ponce**
Saldrá fijamente el día 24 de Abril, el vapor español,
Miguel Gallart
Clasificado en el Lloyd's + 100 A. I.—Admite carga y pasaje para dichos puntos y también para **Canarias**

COMPAÑÍA VALENCIANA DE NAVEGACIÓN
SERVICIOS FIJOS Y SEMANALES
por los grandes vapores de dicha Compañía
Para Cette, Marsella, Génova y Livorno, salidas todos los martes.
Para Tarragona, Valencia, Alicante, Almería y Málaga, los miércoles.
ADMITEN CARGA Y PASAJEROS
Consignatario: **Sra. Viuda de Vicente Sanz Selma**, Paseo Colón, 35.

PARA curar ó aliviar la TOS
por fuerte y crónica que sea, tomen la **Pasta pectoral** del Doctor Andreu, cuyos efectos espectorantes, demulcentes y calmantes son tan seguros y eficaces, que muchas veces desaparece la **TOS** al concluir la primera caja.
Si tienen también **ASMA** ó sofocación, usar los **Cigarrillos balsámicos** y los **Papeles azoados** antiasmáticos, que calman siempre los ataques de **ASMA**, por violentos que sean, y permiten descansar durante la noche al enfermo que se ve privado de dormir. Pídanse estos medicamentos en la Rambla Cataluña, 120 y 122, y demás farmacias.

DROGAS Y ESPECÍFICOS
PILEPSIA: (Mal de S. Pau.) **COREA** (ball de S. Vito), convulsiones, desvanecimientos, crisis nerviosas, espasmos, jaquecas, insomnios, parálisis,

FLOR DE RAMILLETE DE BODAS,
para hermosear la Tez.

Precio del frasco 5 rs.
Hijos de A. Busquets y Durán
San Pablo, 19.—BARCELONA
Almacén de Drogas y productos químicos: surtido completo de cámaras, objetivos, cubetas, obturadores, cartulinas, papeles preparados, placas y demás artículos de **Fotografía.**—Catálogo gratis.
Deposito general en España de las PLACAS LUMIERE
Galería fotográfica, se dará barata

DOLOR
reumático, inflamatorio y nervioso: se logra la curación completa tomando el tan conocido y acreditado
Jarabe y Píldoras DUVAL
14 años de venta y es de tan eficaz resultado, que supera á todos los remedios modernos.
FARMACIA MARTINEZ
Centro de la calle Robador
BARCELONA

EPILEPSIA
accidentes nerviosos (mal de Sant Pau) y otras enfermedades nerviosas, como el **histerismo, histero-epilepsia, baile de San Vito**, etc.
Se curan radicalmente, por antiguo que sea el padecimiento, con el **infalible Jarabe de F. Urgell.**—Los efectos son inmediatos siguiendo el plan indicado en los prospectos, que se facilitan gratis.—**Vich:** Botica de la Merced, Riera, 22 y principales farmacias.

TOS CATARROS ASMA **TOS**
Sea de sangre, herpética de picazón de

A PLAZOS
Al Bru
TALLER DE AZOGA
cristales para aparador,
tizadas, marcos dorados,
tampas.
Fábrica de Traspa
Puertaferrisa, 10, y Petri
Persona versada
dad y corre
españolas, francesa ó inglés
para algunas horas al día
P. Q. Anuncios Rambla Ca
PARTIDA DOBLE
donda. "n casa y á domb
de la Boria, 17, piso 3.º, in
plaza del Angel.
Método de cort
sastres Se vende á 2
mo que const
deros. Se remitirán al qu
cuadernos de 1 peseta uno
su importe en sellos ó Giro
dir prospectos en casa el a
en la misma.—Academia de
nil (en autor), abierta tod
á 10 noche. Rambla de los
DENTIST
GRAN ECONOM
Extracciones, 1 peseta; i
2 id.; empastes, desde 3 id.;
de 4 id.; dentaduras, desde
Cármen, 51, 1.º
Valla ó cerca de
se desea comprar una
madera de unos 250 met
tro Anuncios, Rambla
Mozo que ha sido cobr

Fragmento de un periódico de Valparaíso en 1898

Delfina Pino Toledo, además, se hace cargo de su nieta Lucía Inés Muñoz Cerda, (desde el año 1910) primera hija de Esteban Segundo Muñoz Pino.

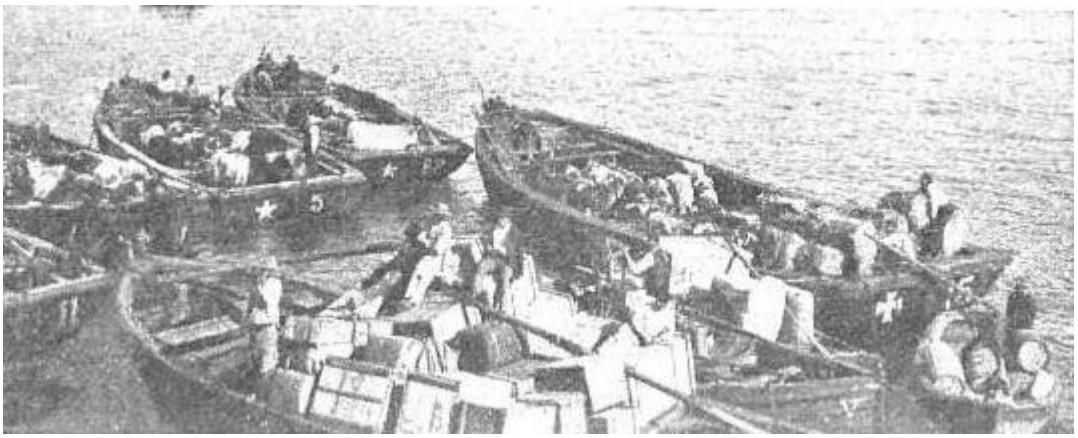

Botes fleteros en Valparaíso en el año 1903

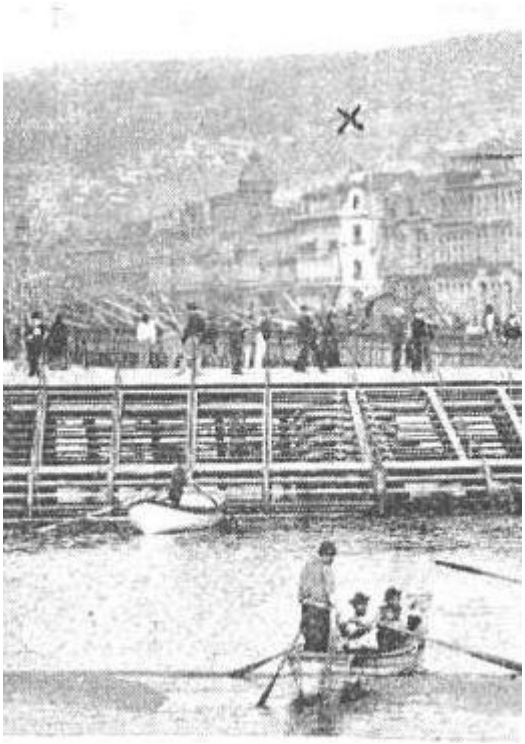

Edificio de la Compañía Sudamericana incendiado por los huelguistas en el año 1903

A continuación exponemos el certificado de Posesión Efectiva de Delfina Pino Toledo, de 1913, de la propiedad de su padre Domingo Pino Fernández:

"En Valparaíso, a nueve de Octubre de mil novecientos trece. Procedo a inscribir la posesión efectiva de la herencia de don Domingo Pino y concedida a su sucesión por auto del segundo Juzgado Civil de esta ciudad, que copio: 'Valparaíso, veinticinco de Junio de mil novecientos trece. Con el mérito de las partidas acompañadas y vistos los artículos 1055, 1058 y 1059 del Código de Procedimiento Civil, concédele la posesión efectiva de herencia de don Domingo Pino a doña Delfina Pino viuda de Muñoz…Playa Ancha, República 28, sin perjuicio de otro heredero de igual o mayor derecho. Anótese, fíjese cartel, publíquese, hecho, inscríbase. Al otro sí, como se pide. S. Solar Vicuña'…"
(Archivo Nacional de Chile, Rep. 176, Nº 4123)

Delfina Pino Toledo

Por allá por enero de 1940, Delfina Pino Toledo recibe, en Valparaíso, por unos días, a su nieto Esteban Muñoz Lobos y a su joven esposa Rosita Abraham Azar mientras ellos estan de “luna de miel”.

Delfina Pino fue una mujer muy longeva; fallece en 1953, en Viña del Mar, más o menos a los noventa años de edad.

“Delfina Pino Toledo de ninguna manera fue una mujer adinerada, su madrastra equivocó el destino de la mayor parte de los bienes que les correspondían a Delfina a favor de la primera, salvo unos pequeños terrenos en La Cruz que Delfina luego vendió para costear, en parte, el tratamiento contra el cáncer al colon que padeció. Ella vivió sus últimos tiempos en una propiedad ubicada en Viña del Mar, en la calle Quillota, al lado de la Quinta Vergara. Esta propiedad se la cedió su hija Ana Cruz Muñoz Pino. Además, Ana Cruz Muñoz Pino le proporcionaba a su madre todo lo necesario, en mercadería, tanto para ella, como para Inés Muñoz Cerda, la cual era comprada en el ‘Almacén Inglés’ que quedaba enfrente de la estación de Viña del Mar. Nicanor Muñoz Pino también colaboraba con algunas cosas en pro de su madre. Dicho lo anterior, podríamos decir que Delfina Pino Toledo vivía holgadamente gracias, principalmente a sus dos hijos. Por otro lado, Ana Cruz Muñoz Pino se casó con un ingeniero de origen vasco, Luís Bengoa Dordoniz, que fue salitrero, que fundó cuarenta y nueve oficinas: La Pinto, La Prat, Pedro de Valdivia, Santa Laura, Santa Maria Elena, José Francisco Vergara, etc. Luego Luís Bengoa Dordoniz se asoció con don Pascual Baburitza construyendo, en Santiago, el barrio de Los Leones, luego en Viña del Mar, el hotel O’ Higgins. Fue, además, dueño de una importante textil: Sedamar. De esta manera, hizo cierta fortuna. Más tarde muere cuando estaba en proyecto el teatro municipal de Viña del Mar, y, Ana Cruz Muñoz Pino pide un mausoleo para él y su familia, el que se ha convertido en un homenaje a la última de sus obras: El Teatro Municipal de Viña en miniatura, que está ubicada en el cementerio de Santa Inés, en el sitio 13. Nicanor Muñoz Pino era una bella persona, pero que también fue de escasos recursos. Jamás tuvo casa propia, de tal manera que es difícil pensar que Delfina Pino Toledo haya recibido alguna fortuna. Ana Cruz Muñoz Pino, antes de casarse con Luís Bengoa Dordoniz era pobre y trabajaba en una fábrica de sombreros, actividad que le fue útil para después, desde su nueva posición económica, progresar en su propia actividad trayendo incluso géneros de Europa, como por ejemplo unos cortinajes maravillosos que eran la admiración de todos en las salitreras.”

(Palabras de Raquel del Pilar Vila Bengoa en Febrero de 2011)

“Delfina Pino Toledo era muy buena para criticar a la gente mal educada y decía que el don de gente no se adquiría, sino que era hereditario, ‘por la sangre viene el don de gente’, decía, ‘como es el tronco salen las ramas’, agregaba, y a nosotros, los más jóvenes, eso siempre nos dio mucha risa, porque claro ‘Ella era el Tronco’, dicho en el lenguaje actual: ‘se creía la muerte’. La abuelita Delfina, siempre ha sido por estos lados un personaje ídolo: mezcla de pelusona, altanera, valiente, querendona y orgullosa de su prole, una especie de ‘vieja chora’. Desgraciadamente yo solamente tengo dos recuerdos de ella, uno es cuando ella llega a mi casa, alta y delgada vestida de café, con la Inesita (*Inés Muñoz Cerda*) y saca de una maletita de mimbre un queque y se lo da a mi mamá (ese maletín lo tengo yo, la Inesita me lo regaló).
Otro recuerdo que tengo es cuando yo llego con mi mami a su casa y entramos a su dormitorio donde ella está acostada. En el dormitorio hay dos camas de bronce con cubrecamas amarillo-oro y las camas son muy altas y mi mamá me toma en brazos para que yo le de un beso y luego la Inesita me sube a la otra cama y me sienta ahí, ...la casa tiene todas las puertas en forma de arco .....Muchos años después, cuando ya había muerto Ana Cruz Muñoz Pino (mi abuelita), entré a esa casa, porque iban a vender esa propiedad...”

(Recuerdos de Raquel Vila Bengoa en Agosto de 2011)

El matrimonio entre Esteban Muñoz Suazo y Delfina Pino Toledo tiene los siguientes hijos:

Ana Cruz Muñoz Pino
Esteban Segundo Muñoz Pino
Nicanor Muñoz Pino
Jorge Enrique Muñoz Pino
Sara Elena Muñoz Pino
Luís Alberto Muñoz Pino.

Hijos de Esteban Muñoz Suazo y Delfina Pino Toledo:

1.2.4.1.- Ana Cruz Muñoz Pino

Ana Cruz Muñoz Pino, nace el 04 de Marzo de ¿1881?. Es la primera hija de Esteban Muñoz Suazo y Delfina Pino Toledo

Trabaja, mucho tiempo después, en la sombrerería de la calle Condell casi calle Esmeralda, en Valparaíso.

Contrae matrimonio con José Luís Bengoa Dordoniz, en 1904, un joven ingeniero venido de Europa, nacido en España, el 25 de Octubre de 1879.
José Luís Bengoa Dordoniz es hijo de:

Santiago Bengoa Vela y de doña Natalia Dordoniz Salazar, *domiciliados en Conde de Haro # 2 (España).*

Ana Cruz Muñoz Pino y Luís Bengoa Dordoniz

Los abuelos paternos de Luís Bengoa Dordoniz fueron:
Pedro Bengoa y Cesárea Vela

Luís Bengoa Dordoniz estudia en Bélgica. Por esas cosas del destino tiene la ocasión de venir a este rincón del mundo antes de regresar definitivamente a su patria, pero se quedó en Chile, debido a una oferta de trabajo. Conoce luego a Nicanor Muñoz Pino y a Esteban Segundo Muñoz Pino, y, a través de ellos conoce después a quien sería su esposa, Ana Cruz Muñoz Pino.

Luís Bengoa Dordoniz hace cateos en el desierto para las salitreras, construye los cimientos del hotel O'Higgins de Viña del Mar, es responsable del camino Cintura de Valparaíso. Además es dueño de una fábrica de sedas. Es un hombre inteligente, preparado y trabajólico.

Luís Bengoa Dordoniz fallece el 18 de Julio de 1933

Ana Cruz Muñoz Pino, tiene más cercanía con su hermano Nicanor Muñoz Pino, del cual hablaremos más adelante (capítulo 1.2.4.3).

En más de alguna ocación la familia iba a la localidad de La Cruz en donde vivía la familia Arancibia…

Ana Cruz Muñoz Pino fallece el 04 de marzo de 1958.

El matrimonio entre Ana Cruz Muñoz Pino y Luís Bengoa Dordoniz, tiene los siguientes hijos:

Ana Raquel Bengoa Muñoz (n. 22/02/1905)
Santiago Bengoa Muñoz (n. 1907 f. 1907)
Luís Bengoa Muñoz (n.01/10/09)
Elena Bengoa Muñoz (n. 1911)
Aída Leonor Bengoa Muñoz (n. 1913 f. 2005)
Jorge Bengoa Muñoz (n. 31/10/1916)
Isabel Bengoa Muñoz (n. 1919 f.1990)
Olga Ester Bengoa Muñoz (n. 1914)
María Alicia Bengoa Muñoz (n. 1920 f. 1922).

Ana Raquel Bengoa Muñoz, la hija mayor del matrimonio, contrae matrimonio en primeras nupcias con Luís Alberto Muñoz Pino, y, en segundas nupcias con Francisco Vila Contreras.
(*Hablaremos más adelante de Ana Raquel Bengoa Muñoz en el capítulo Nº 1.2.4.2*)

Ana Cruz Muñoz Pino y Ana Raquel Bengoa Muñoz ¿en 1918?

Ana Raquel Bengoa Muñoz

Isabel Bengoa Muñoz contrae matrimonio con Ramón Ángel Alzérreca Amigo (*descendiente de un general, del mismo apellido, Alzérreca, cercano al presidente Balmaceda*).

El matrimonio entre Isabel Bengoa Muñoz y Ramón Angel Alzérreca Amigo, tiene las siguientes hijas:

Isabel Cecilia Alzérreca Bengoa
Rita del Pilar Alzérreca Bengoa
Bernardita Alzérreca Bengoa
Beatriz Ana Teresa Alzérreca Bengoa.

De izquierda a derecha: Delfina Pino Toledo, Ana Cruz Muñoz Pino, el bebé Isabel Alzérreca Bengoa y su madre Isabel Bengoa Muñoz. Año 1949

Rita del Pilar Alzérreca Bengoa nace el 19 de Marzo de 1950 en San Isidro

Isabel Cecilia Alzérreca Bengoa (n. 20/10/48), se interesará en los registros genealógicos de su familia.

Beatriz Ana Teresa Alzérreca Bengoa (n. 18/05/53) contrae matrimonio con Fernando Sergio Reed Gandara (n. 04/03/50) el 02 de Marzo de 1973 en Limache. *El matrimonio es anulado posteriormente.*
El matrimonio tiene los siguientes hijos:

Felipe Rodrigo Reed Alzérreca (n. 25/01/75). Contrae matrimonio con Ingrid Solange Echeverría Flores (n. 08/10/80) el 04 de Diciembre de 2009

Francisco Rafael Reed Alzérreca (n. 11/07/83)

Bernardita Eugenia Alzérreca Bengoa (n. 19/02/52) contrae matrimonio con Hernán Alfredo Luís Román Fernández (n. 21/06/52) el 30 de Diciembre de 1977 en Limache. El matrimonio tiene una hija:

Beatriz Andrea Román Alzérreca (n. 06/02/80). Contrae matrimonio con Ricardo González Romero (n. 26/12/75) el 07 de Septiembre de 2007

Luís Bengoa Muñoz es un exitoso empresario que llega a ser gerente de la fábrica Chilena de sederías de Viña del Mar. Contrae matrimonio con Sofía Forno Parra (n. 31/12/11) el 17 de Noviembre de 1938 en el sector de El Almendral de Valparaíso

Ana Cruz Muñoz Pino y Luís Bengoa Muñoz en 1930

Un técnico del ramo de la seda es el Director Gerente, don Luis Bengoa, que con hechos más que con palabras ha sabido armonizar en leal unión al capital y al trabajo.

Imagen y artículo sobre Luís Bengoa Muñoz de la revista Zig Zag correspondiente al mes de Junio del año 1946

UN GERENTE JOVEN DE CUERPO Y ALMA

Luis Bengoa, gerente de la Fábrica Chilena de Sederías de Viña del Mar, es un hombre joven. 35 años, llevados con un disimulo que llama la atención, porque aparenta sólo 25, le sirven para manejar la primera industria de la seda artificial en Chile como un viejo industrial cargado de experiencia. Pero es que Bengoa posee una agilidad mental extraordinaria y un poder de captación especial. Gracias a tales dotes dejó la carrera de ingeniero civil y, a instancias de su padre, entró a la Fábrica a los 23 años con el objeto de conocer los secretos de su marcha. Doce años fueron suficientes para que tales secretos llegara a conocerlos como los dedos de su mano y para alcanzar el cargo de Director-Gerente de la Sociedad.

Hoy la industria en plena marcha de progreso se agita en permanente renovación. Y así Luis Bengoa parte a Estados Unidos y logra, en los principales centros de la técnica y la ingeniería textil del gran país del Norte, adquirir las más modernas máquinas del ramo. Aprovecha ventajosamente su viaje y visita todas las fábricas y organizaciones más importantes.

Nueva York, Boston, Filadelfia, Providence, Newbedford, etc., le muestran todo el esfuerzo admirable de la técnica norteamericana. Y Bengoa, con entusiasmo, sin exageraciones, expresa su admiración por la eficiencia y la habilidad de los ingenieros y de los obreros yanquis. Viajero perspicaz, observador acucioso, capta los detalles necesarios de la gran metrópoli y explica con sencilla claridad sus impresiones. No contento con su viaje a Estados Unidos, realiza otros. Va a Buenos Aires, Lima, etc. y en todas partes se compenetra y estudia el ramo de la industria textil que lo apasiona.

En su patria vuelca lo que aprendió y vió en otras partes y así su experiencia va enriqueciéndose y sirviendo para que la industria a su cargo vaya a grandes zancadas por el camino del progreso. Bengoa, sin embargo, no se contenta con estudiar cada día más la técnica del tejido de seda, sino que lleva su sana ambición hasta dotar a sus colaboradores inmediatos —de los cuales se expresa con verdadero cariño— de todas las comodidades que merecen. Gracias a tal ambición, hoy los obreros cuentan con una población de cuarenta y cuatro casas magníficamente construidas y dotadas de los adelantos que exige el buen confort.

Anticipándose a las leyes sociales, sin necesidad de apremios ni de exigencias comprendió que había que darles a sus trabajadores viviendas amables. Y se las dió.

Bengoa encarna el sentido de la época: sensibilidad social, espíritu de renovación y agrega una sencillez que contrasta con la ostentación de ciertos personajes de clisé.

Continuación del artículo sobre Luís Bengoa Muñoz de la revista Zig Zag correspondiente al mes de Junio del año 1946

El matrimonio entre Luís Bengoa Muñoz y Sofía Forno Parra tiene los siguientes hijos:

Jimena Gissella Bengoa Forno
Loreto Angélica Bengoa Forno
Luís Javier Bengoa Forno
Sofía Paz Bengoa Forno

Jimena Gissella Bengoa Forno (n. 07/05/40). Contrae matrimonio con Peter Robert Bromberg Commentz (n. 13/11/36) el 15 de Octubre de 1962

Loreto Angélica Bengoa Forno (n. 14/10/52). Contrae matrimonio con Christian Rafael Eugenio Middleton Oliva (n. 24/10/50) el 02 de Mayo de 1975

Luís Javier Bengoa Forno (n. 07/05/45). Contrae matrimonio con Carmen Patricia Angulo Cárdenas (n. 20/04/49) el 08 de Enero de 1971

Sofía Paz Bengoa Forno (n. 24/04/49). Contrae matrimonio con Humberto Enrique Montedónico Campodónico (n.11/02/48) el 11 de Febrero de 1974

Olga Ester Bengoa Muñoz contrae matrimonio, en 1948, con Víctor Manuel Forno Cassoulet.

Olga Ester Bengoa Muñoz

El matrimonio entre Olga Ester Bengoa Muñoz y Víctor Manuel Forno Cassoulet tiene un hijo:

Horacio Rodolfo Forno Bengoa (n. 17/05/51) contrae matrimonio con Jessie Mariel Haydee Jeldes Bartolozzi (n. 13/09/54) el 13 de Marzo de 1974.

Horacio Rodolfo Forno Bengoa

El matrimonio entre Horacio Rodolfo Bengoa y Jessie Mariel Haydee Bartolozzi tiene los siguientes hijos:

Vittorio Forno Jeldes
Cristian Alfredo Forno Jeldes
Enzo Forno Jeldes

Cristian Alfredo Forno Jeldes (n. 20/02/78) contrae matrimonio con Carolina Andrea González Gómez el 25 de Agosto de 2006.

Esta fotografía corresponde al matrimonio entre Olga Bengoa Muñoz y Víctor Manuel Forno Cassoulet en 1948. Al lado derecho de la novia está Ana Cruz Muñoz Pino, y, detrás y a la derecha de ésta, se asoma Aída Bengoa Muñoz. En la foto aparece además, más atrás, la anciana Delfina Pino Toledo y otras personas más

Joge Bengoa Muñoz es una persona con un especial sentido del humor. Tiene propiedades en Rapel en donde en algun momento tuvo efectiva participación en la construcción de la represa del mismo nombre.
Tiene un parecido físico a su primo Esteban Riquel Muñoz Lobos
Jorge Bengoa Muñoz contrae matrimonio con Isabel Ochsenius Vargas
(n. 22/06/16) el 11 de Octubre de 1940.

El matrimonio entre Jorge Bengoa Muñoz y Isabel Ochsenius Vargas tiene los siguientes hijos:

Álvaro Enrique Bengoa Ochsenius
Ana María Isabel Bengoa Ochsenius
Jorge Rodrigo Fernando Bengoa Ochsenius
Carlos Jaime Bengoa Ochsenius
Luís Alfredo Bengoa Ochsenius

Álvaro Enrique Bengoa Ochsenius (n. 16/02/48) contrae matrimonio con Lucía Alicia Montesinos Pantoja (18/09/34) el 16 de Enero de 1970

Ana María Isabel Bengoa Ochsenius (n. 23/11/41) contrae matrimonio con Alejandro Ernesto José Bertrand Bunster (n. 14/10/43) el 25 de Agosto de 1983

Jorge Rodrigo Fernando Bengoa Ochsenius (n. 02/03/43) contrae matrimonio con Augusta Elena Timmermann Domínguez (n. 06/09/46) el 17 de Junio de 1971

Carlos Jaime Bengoa Ochsenius (n. 20/10/49)

Luís Alfredo Gonzalo Bengoa Ochsenius (n. 13/03/44) contrae matrimonio con María Camila Concha Domínguez (n. 06/09/47) el 27 de Diciembre de 1971

Luís Alfredo Gonzalo Bengoa Ochsenius

Elena Bengoa Muñoz nace el 14 de Septiembre de 1911 (fallece el 21/07/97). Vive parte de su vida en la comuna de Providencia en Santiago. Contrae matrimonio con Antonio Juan Olbertz Stapelo. El matrimonio tiene los siguientes hijos:

Hermann Mathias Olbertz Bengoa. Nace el el Sector del “El Puerto” de Valparaíso el 14 de Enero de 1940

Hermann Olbertz Bengoa

Richard Antonio Olbertz Bengoa. Nace 23 de Julio de 1936. Contrae matrimonio con María Elena Elvira Astudillo Alzamora (n. 20/09/40) el 20 de Septiembre de 1961

Roland Jorge Olbertz Bengoa. Nace en el sector de “El Puerto” en Valparaíso el 27 de Mayo de 1944

Aída Leonor Bengoa Muñoz nace el 30 de Enero de 1913. Vive un tiempo en la comuna de La Reina en Santiago. Fallece el 26 de Marzo de 2006

Aída Leonor Bengoa Muñoz

1.2.4.2.- Luís Alberto Muñoz Pino

Luís Alberto Muñoz Pino, es el menor de los hijos de Esteban Muñoz Suazo y Delfina Pino Toledo. Nace en julio de 1897 y pertenece a la policía de investigaciones de Valparaíso, llegando a ser posiblemente prefecto de Investigaciones. Es un hombre espigado de una estatura de un metro y ochenta. Contrae matrimonio, en 1928, con Ana Raquel Bengoa Muñoz (n.22/02/05). Se habrían conocido en la casa de Delfina Pino Toledo.

Luís Alberto Muñoz Pino

Luís Alberto Muñoz Pino habría estado aquejado de los pulmones (habría *recibido un proyectil*). Fallece el primero de mayo de 1933. No alcanza a ver crecer a sus hijos que en esos momentos son a penas unos bebés, mientras su esposa estaba además embarazada de su última hija Ana María Muñoz Bengoa.

Los restos de Luís Alberto Muñoz Pino se encuentran en el Cementerio de Playa Ancha de Valparaíso, junto a los restos de su cuñada Catalina R. Renouf Tapia, su hermano Nicanor Muñoz Pino, y, además de J. Tapia V. de Renouf, de su sobrina Lucila del Carmen Muñoz Renouf y Carlos A. Molina Muñoz

El nicho mortuorio corresponde al número 113 que está por debajo del nicho número 452. El nicho está en el extremo posterior a la entrada principal del Cementerio, al fondo.

En el extremo derecho está Luís Alberto Muñoz Pino junto a sus colegas tal vez en 1932

1.2.4.2.1 Primer matrimonio de Ana Raquel Bengoa Muñoz

Ana Raquel Bengoa Muñoz

El matrimonio entre Luís Alberto Muñoz Pino y Ana Raquel Bengoa Muñoz tiene los siguientes hijos:

Jorge Alberto Muñoz Bengoa (n. 10/07/30)
Guillermo René Muñoz Bengoa (n. 15/08/31)
Carlos Enrique Muñoz Bengoa (n .30/08/32)
Ana María Muñoz Bengoa (n. 08/12/33)

Jorge Alberto Muñoz Bengoa contrae matrimonio con Laura Salinas Osorio (n. 13/04/37) el 09 de Septiembre de 1964.

Jorge Alberto Muñoz Bengoa

El matrimonio entre Jorge Alberto Muñoz Bengoa y Laura Salinas Osorio tiene los siguientes hijos:

Marisa Georgina Muñoz Salinas (n. 02/07/65). Se dedica a la docencia: Es profesora de educación básica con mención en biología y religión. Se desempeña luego como inspectora de un colegio en Villa Alemana. Marisa G. Muñoz Salinas contrae matrimonio con Juan Francisco Neira López (n. 08/03/61) el 17 de diciembre de 1993. Él es ingeniero mecánico. El matrimonio tiene dos hijos:

Patricia Fernanda Neira Muñoz
Felipe Neira Muñoz

Maribel Alejandra Muñoz Salinas (n. 22/07/69). Se dedica a la abogacía. Contrae matrimonio con Claudio Patricio Cubillos Sinkovich (n. 16/10/64). El matrimonio tiene una hija:

Antonia Cubillos Muñoz

Carlos Enrique Muñoz Bengoa. Hace el servivio militar en “el Coracero” de Valparaíso destacándose como jinete. Trabaja en la empresa CODINA, en donde llega a ser gerente de ventas.

Carlos Enrique Muñoz Bengoa

Carlos Enrique Muñoz Bengoa contrae matrimonio con Julia Zubiri Flores (n. 08/09/38) el 27 de Noviembre de 1963

Julia Zubiri Flores

Julia Zubiri Flores nace en Rancagua y es hija de:

Juana Rosa Flores y Bernardo Zubiri, español, de Olondriz, país vasco. Trabaja en la industrialización del pan.

El matrimonio entre Carlos Enrique Muñoz Bengoa y Julia Zubiri Flores tiene dos hijos:

Carlos Alberto Muñoz Zubiri, fallece siendo un bebé

Julia Pilar Muñoz Zubiri (n. 03/05/65). Es laboratorista dental con gran habilidad para las manualidades. Contrae matrimonio con Alcides Ernesto Peralta Santibáñez (n. 09/11/64) el 26 de Octubre de 1992.

El matrimonio entre Julia Pilar Muñoz Zubiri y Alcides Ernesto Peralta Santibáñez tiene una hija:

Paz Javiera Peralta Muñoz, estudiante de publicidad y amante de la pintura y la poesía

Julia Pilar Muñoz Zubiri

Paz Peralta Muñoz

Guillermo René Muñoz Bengoa. Hace el Servicio Militar en el Regimiento Maipo del Cerro Playa Ancha de Valparaíso en el año 1950. Va, en esa época, a menudo, a la casa de su tío Nicanor Muñoz Pino. Trabaja en la empresa SEDAMAR de su abuelo Luís Bengoa Dordóniz. Vive en Villa Alemana en la calle Valparaíso. Contrae matrimonio el 18 de Agosto de 1956 con Betty Manuela Arsenia Rodríguez Cabrera. Pertenece al Club Deportivo Maturana. El matrimonio vive en Santiago, en la comuna de Providencia, en la calle Los Copihues con Tobalaba Nº 2881. Luego ambos se trasladan a Ñuñoa, a la Villa Frei, a la calle Ramón Cruz, a un edificio de departamentos, en el año 1969. Simpatiza con el partido Radical, para luego inclinarse por la Democracia Cristiana.
Es un entusiasta jugardor de ajedrez

La esposa de Guillermo René Muñoz Bengoa, Betty Manuela Rodríguez Cabrera, es una mujer bella y de muy buena memoria, nace en 1933 y trabaja en la Compañía Chilena de Navegación Interoceánica desde 1952 a 1955. Sus padres fueron:

Alfredo Ismael Rodríguez Muñoz, oriundo de Valparaíso, (n. 1889 y f. 1958), y, Olga Cabrera Díaz (n. 1903 f. 1991).

Alfredo Ismael Rodríguez Muñoz tuvo un hermano, Manuel Rodríguez Muñoz, que falleció trágicamente en un barco de instrucción.

Los padres de Alfredo Ismael Rodríguez Muñoz fueron:

Adolfo Rodríguez Reyes, que fue en su tiempo vicealmirante en Valparaíso y luego intendente de Iquique, y, Manuela Muñoz.

Los padres de Olga Cabrera Díaz fueron:

Bartolomé Cabrera y Arsenia Díaz Varas.

Guillermo René Muñoz Bengoa en 1956

El matrimonio entre Guillermo René Muñoz Bengoa y Betty Manuela Arsenia Rodríguez Cabrera tiene dos hijos varones:

Guillermo Alfredo Muñoz Rodríguez
Alvaro Ricardo Muñoz Rodríguez

Guillermo Alfredo Muñoz Rodríguez (n. 05/03/57), es un destacado periodista de radio y televisión. Estudia en el colegio Nacional y luego en el San Gabriel de Villa Alemana. Termina en el Liceo San Agustín de Ñuñoa. Su pasatiempo favorito es el básquetbol. Contrae matrimonio, el 03 de Marzo de 1982, con Lucía Margarita Cáceres Gajardo (n. 06/01/52).

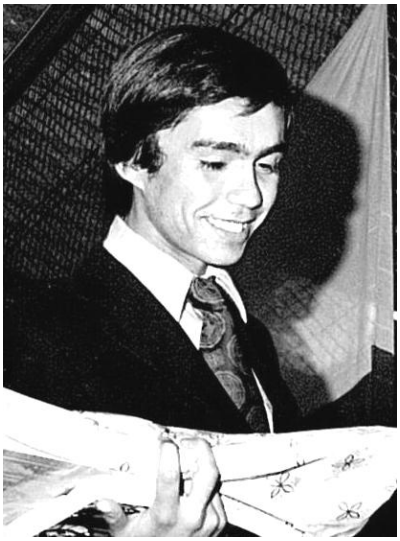

Guillermo Alfredo Muñoz Rodríguez en 1973

Guillermo Alfredo Muñoz Rodríguez en 2009

El matrimonio entre Guillermo Alfredo Muñoz Rodríguez y Lucía Margarita Cáceres Gajardo tiene tres hijos:

Nicolás Muñoz Cáceres
Clarisa Muñoz Cáceres
Loreto Muñoz Cáceres

Nicolás Muñoz Cáceres. Es estudiante de periodismo

Clarisa Muñoz Cáceres. Es periodista de un canal de televisión

Clarisa Muñoz Cáceres

Loreto Muñoz Cáceres. Es relacionadora pública

Álvaro Ricardo Muñoz Rodríguez, nace en 1959. Al igual que su hermano mayor estudia en el colegio Nacional y luego en el San Gabriel de Villa Alemana. Termina en el Liceo San Agustín de Ñuñoa Él es un destacado odontólogo, ligado además a la música clásica, el piano y la natación.

Guillermo René Muñoz Bengoa y Álvaro Ricardo Muñoz Rodríguez en 1975

Ana María Muñoz Bengoa, “la Maruja”. Instala una peluquería. Acompaña a su madre, Ana Raquel Bengoa Muñoz, gran parte de su vida. Es una persona llena de recuerdos, de historias y de vivencias de familiares de varias generaciones.

Ana María Muñoz Bengoa

1.2.4.2.2 Segundo matrimonio de Ana Raquel Bengoa Muñoz

Ana Raquel Bengoa Muñoz, contrae matrimonio en segundas nupcias con Francisco Vila Contreras

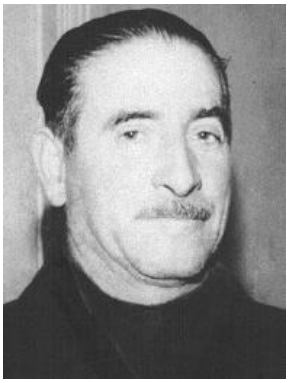

Ana Raquel Bengoa Muñoz Francisco Vila Contreras

El matrimonio entre Ana Raquel Bengoa Muñoz y Francisco Vila Contreras tiene siguientes hijos:

Germán Vila Bengoa, que fallece siendo un universitario

Raquel del Pilar Vila Bengoa (n.30/03/50). Estudia en la Escuela de Bellas Artes. Contrae matrimonio el 03 de Abril de 1971, con Patricio Hernán Echeñique Concha que se desempeña como jefe de turno de ENAP.
El matrimonio se disuelve legalmente en 1994.

Raquel del Pilar Vila Bengoa y Patricio Hernán Echeñique Concha en 1950

El matrimonio entre Raquel del Pilar Vila Bengoa y Patricio Hernán Echeñique Concha tiene cuatro hijos:

Pilar Eliana Echeñique Vila. Nace el 10 de Febrero de 1972, en Viña del Mar. Es profesora de educación básica con mensión en matemáticas y biología en la Universidad Católica. Además es profesora de religión estudios que realizó en la Universidad Católica de Valparaíso. Estudia además orientación en la Universidad Arturo Prat de Iquique. Es una persona estudiosa, alegre y afable con todo el mundo, sin discriminar a nadie, pero firme cuando hay que serlo, y con quien sea. Contrae matrimonio con Alejandro Tassara, licenciado en filosofía en la Universidad Católica. El matrimonio vive en la ciudad de Bordano, Italia (provincia de Venecia).

El matrimonio entre Pilar Eliana Echenique Vila y Alejandro Tassara tiene tres hijos italianos:

Camila Ignacia Tassara Echeñique
Catalina Alejandra Tassara Echeñique
Giorgio Tassara Echeñique

Beatriz Carolina Echeñique Vila. Nace el 16 de Diciembre de 1974. Estudia arquitectura en la Universidad Católica de Valparaíso, carrera que no termina. Es una persona dotada de talento artístico, para el dibujo y para la música. Contrae matrimonio, en primeras nupcias, muy joven, con Camilo Cruz, diseñador industrial de la Universidad Católica de Valparaíso. El matrimonio tiene dos hijos:

Daniel Vicente Cruz Echeñique. Es alumno del colegio Santo Tomas. Es hábil para las matemáticas.

Josefina Beatriz Cruz Echeñique. Es alumna del colegio Ignaciano Femenino de La Reina. Tiene interés en el estudio de las leyes internacionales.

Beatriz Carolina Echeñique Vila contrae matrimonio en segundas nupcias con Álvaro Estay, una persona muy estudiosa y trabajadora licenciado en filosofía, profesor de religión. El matrimonio tiene dos hijas:

Martina Paz Estay Echeñique. Es muy estudiosa y seria. Practica atletismo.

Violeta Consuelo Estay Echeñique "*tenía su peluche regalón, "Nine", que perdió en la camioneta que le robaron a su mamá"*

Patricio Germán Echeñique Vila. Nace el 16 de Diciembre de 1974, diez minutos después que su hermana melliza Beatriz Carolina Echenique Vila. Estudia diseño industrial en la escuela de arquitectura de la Universidad Católica de Valparaíso. Tiene mucha habilidad para las matemáticas y para el dibujo. Hace trabajos para museos arqueológicos. Trabaja para la escuela de medicina en la construcción de órganos virtuales tridimensionales. Vive en Concepción y Villa Alemana. A veces permanece en Valparaíso.

Paulina Alejandra Echeñique Vila. Nace el 23 de Abril de 1982. Estudia Construcción Civil. Es una persona que cumple siempre con los objetivos que se propone. Contrae matrimonio Roberto Patricio Vera Valdés (n.13/04/76), el 10 de Octubre de 2001 oficial de marina. El matrimonio se disuelve en 2009

Paulina Alejandra Echeñique Vila

El matrimonio entre Paulina Alejandra Echeñique Vila y Roberto Vera Valdés tiene dos hijas:

Sofia Alejandra Vera Echeñique. Es estudiosa y sueña con ser astrónoma. Escribe cuentos y tiene habilidad para las manualidades.

Fernanda Antonia Vera Echeñique. Es estudiosa y madura. Estudia, al igual que su hermana, en el colegio Inmaculada Concepción de la ciudad del mismo nombre.

Sergio Vila Bengoa es comerciante, deportista (caza y pesca). Contrae matrimonio con Norma Isabel Navarro Ahumada el 11 de Febrero de 1961. Ambos trabajan, juntos, en el rubro de los artículos deportivos.

Sergio Vila Bengoa Norma Isabel Navarro Ahumada

El matrimonio entre Sergio Vila Bengoa y Norma Isabel Navarro Ahumada tiene los siguientes hijos:

Gonzalo Antonio Vila Navarro. Nace el 22 de Abril de 1962. Estudia mecánica en INACAP, sin embargo no ejerce su profesión, ya que trabaja junto a su padre. Practica ciclismo. Contrae matrimonio en primeras nupcias con Marianela Elisa Cruz Silva (n. 15/01/61).

El matrimonio entre Gonzalo Antonio Vila Navarro y Marianela Elisa Cruz Silva tiene los siguientes hijos:

María José Vila Cruz
Daniela Vila Cruz
David Vila Cruz

Los tres hermanos viven en Dinamarca junto a su madre

Gonzalo Antonio Vila Navarro contrae matrimonio en segundas nupcias con Viviana. El matrimonio tiene los siguientes hijos:

Javiera Vila
Francisca Vila
Isidora Vila.

Las tres hermanas estudian en el Colegio Hispano de Villa Alemana.

Sergio Eduardo Vila Navarro. Nace el 05 de Octubre de 1963. Es odontólogo y trabaja como oficial de sanidad en Carabineros de Chile. *Es ágil de mente*. Practica deportes: pesca y caza. Contrae matrimonio con Cecilia Varas, profesora de educación básica (no ejerce su profesión). El matrimonio tiene los siguientes hijos:

Valentina Vila Varas. Muy sociable. Ha viajado a Francia e Italia Antonia Vila Varas. Es muy alegre
Sergio Vila Varas. Tiene aptitudes para el baile

Los tres hermanos estudian en “La Alianza Francesa de Osorno”, en la ciudad del mismo nombre, en donde viven

Patricia Verónica Vila Navarro. Nace el 27 de Agosto de 1971. Es interprete bilingüe, profesión que no ejerce. Es amante de la lectura y del cine. Es una persona auténtica que se muestra tal como es, tal como lo fue su bisabuela Ana Cruz Muñoz Pino.

Francisco Javier Vila Navarro. Nace el 12 de Diciembre de 1980. Es enfermero que trabaja en el hospital de Limache. Es una persona desprendida y solidaria. Es respetuoso de los animales.

Germán Francisco Vila Bengoa. Nace el 13 de Abril de 1939. Estudia Ingeniería Mecánica en la Universidad Católica de Valparaíso, sin embargo, fallece al egresar de dicha carrera el 25 de Septiembre de 1964. Practica varias actividades deportivas: Fútbol, básquetbol, pesca, caza, bicicleta, etc.

1.2.4.3.- Nicanor Muñoz Pino

Nicanor Muñoz Pino es hijo de Esteban Muñoz Suazo y Delfina Pino Toledo. Nace en 1889. Habría estudiado en los Padres Franceses de Valparaíso, y, posteriormente habría estado ligado a la Escuela Naval para transformarse en marino mercante y/o contador mercante, todo esto con la colaboración del almirante Luís Esteban Gómez Carreño, amigo de Delfina Pino Toledo.

Nicanor Muñoz Pino en el año 1899

Nicanor Muñoz Pino Contrae matrimonio, en 1931, con Catalina Renouf Tapia con la cual tuvo a su hija:

Lucila del Carmen Muñoz Renouf (n. 07/04/34). Contrae matrimonio con Fernando Molina González.

Nicanor Muñoz Pino, Catalina Renouf Tapia y sentada en el regaso de su madre, Lucila del Carmen Muñoz Renouf. Fotografía de 1940

Catalina Renouf Tapia

De pie, de izquierda a derecha: Lucila del Carmen Muñoz Renouf, Nicanor Muñoz Pino y Lucía Inés Muñoz Cerda. Sentados, de izquierda a derecha: Catalina Renouf Tapia y Delfina Pino Toledo ¿en 1951?

Lucila del Carmen Muñoz Renouf contrae matrimonio con Fernando Molina González ¿en 1957 ?

Matrimonio entre Lucila del Carmen Muñoz Renouf y Fernando Molina Canales
En el extremo derecho está Eduardo Tagle González, medio hermano del novio.
En el extremo izquierdo está Nicanor Muñoz Pino y Catalina Renouf Tapia

El matrimonio entre Lucila del Carmen Muñoz Renouf y Fernando Molina González tiene los siguientes hijos:

Ester Catalina Molina Muñoz
Fernando Ismael Molina Muñoz
Ricardo Nicanor Molina Muñoz
Carlos Molina Muñoz

Nicanor Muñoz Pino junto a sus nietos en ¿ 1962 ?

Hijos de Lucila del Carmen Muñoz Renouf y Fernando Molina González :

Ricardo Molina Muñoz nace el 20 de Octubre de 1958. Contrae matrimonio con Noemí Auristela Lazcano Kauer (n. 12/11/58) el 24 de Abril de 1980. El matrimonio tiene una hija:

Dacmar Fernanda Molina Lazcano (n. 08/08/84)

Carlos A. Molina Muñoz (n.13/09/63) fallece el 26 de Diciembre de 1996, en un accidente automovilístico

Ester Catalina Molina Muñoz nace el 15 de Noviembre de 1960.
Contrae matrimonio con Gonzalo León Gascón.

Matrimonio entre Gonzalo León Gascón y Ester Catalina Molina Muñoz

El matrimonio entre Ester Catalina Molina Muñoz y Gonzalo León Gascón tiene los siguientes hijos:

Carol Elizabeth León Molina (n. 25/01/2000)
Marisel Lorena León Molina (n. 07/06/81)

Marisel Lorena León Molina es chef profesional y se independiza prontamente de sus padres para construir su propia vida.

Marisel Lorena León Molina

Ester Catalina Molina Muñoz es experta en cocina y se dedica a esa actividad, mientras que su esposo Gonzalo León Gascón, desde muy temprana edad sintió el llamado a pertencer a la marina, lo que lo llevó, a los dieciseis años, en 1972, a ingresar a la escuela de grumetes. En 1974 sufre, junto a otro compañero de armas, a raíz de la situación que vivía el país, un atentado que lo llevó a perder la vista

Fernando Ismael Molina Muñoz contrae matrimonio con Kay Sally Muñoz Gálvez. El matrimonio tiene los siguientes hijos:

Bárbara Sofía Molina Muñoz (n. 24/10/91)
Pablo Ignacio José Ismael Molina Muñoz (n. 05/02/89)

Fotografía de la familia Molina-Muñoz, sus hermanos, esposos (as) e hijos

Nicanor Muñoz Pino tuvo mucha cercanía con su sobrina Lucía Inés Muñoz Cerda y con la nieta de su hermana Ana Cruz Muñoz Pino, Raquel Vila Bengoa. Además tenía cierto parecido a su hermano mayor Esteban Segundo Muñoz Pino, aunque Nicanor era más risueño.

Nicanor Muñoz Pino fallece el 27 de Agosto de 1966 y está sepultado en el Cementerio de Playa Ancha de Valparaíso junto a su esposa, su hermano Luís Alberto Muñoz Pino y otros familiares.

“Nicanor Muñoz Pino era el viejito más bueno, tierno, cariñoso, caballero, alegre, simpático y poseedor de todas las cualidades que existen, un amor de persona. Lo recuerdo como si lo hubiese visto ayer, bajito, de muy buenos modales, pelito blanco, escaso, pero no pelado, de caminar erguido y ágil de movimientos, de ojitos vivaces, de nariz pequeña, aunque algo aguileña, el cuello con la piel suelta, la carita sin arrugas, muy chistoso, bueno para poner sobrenombres muy cómicos, poseedor de mucha picardía, siempre vestido con impecable terno, sombrero que se sacaba al ingresar a un lugar techado, camisas blancas, con unas finas rayitas, corbatas con nudo pequeñito. Era muy querido por toda la familia, jamás se enojaba, siempre nos visitaba, llegaba siempre con unos pastelitos y pasaba el día en mi casa. Él vivía en Valparaíso, en una típica casa antigua, en el Cerro Cordillera, que él mantenía pulcra y muy ordenada, porque era maniático del orden, nada podía estar ni un centímetro fuera de su lugar. Cuando lo visitábamos era muy atento, yo era chica y me dejaba tocar su piano, que estaba en el salón y siempre me decía “no toques la tapa que te puede reventar los deditos”. También me prestaba dos muñecas y un osito de felpa que habían quedado de Lucy, su hija, que vivía en Punta Arenas y con ellos yo me iba a jugar a un rincón que había entre el muro y los palillos tallados de madera que rodeaban la escalera. De la ventana del comedor se veía el puerto. Me gustaba visitarlo, me gustaba estar a su lado. Fue un viejo lindo. Fue mi compinche. Él estudió en Los Padres France_ ses de Valparaíso y luego en la Escuela Naval. Fue oficial mercante y cuando dejó de navegar trabajó en la aduana. Se casó con Catalina Renouf y sólo tuvieron una hija, Lucila del Carmen Muñoz Renouf, nacida en 1934. Ella estudió servicio social, carrera que interrumpió por muchos años ya que contrajo matrimonio con Fernando Molina con quien se fue a Punta Arenas por muchos años. Al poco an_ dar la mamá de Lucy se enfermó y sufrió un derrame cerebral, quedando paralíti_ ca y mi tío la cuidaba mucho, pero ella perdió la vida rápidamente, por eso la re_ cuerdo poco porque yo era muy chica. Debo haber tenido unos cinco o seis años. De la unión de Lucy y Fernando nacieron cuatro hijos: Ricardo, Ester, Catalina, Fernando y Carlos. Al tiempo ellos regresaron a Valparaíso y vivieron en una casa que nuevamente quedaba en el Cerro Cordillera, porque Lucy tenía muy cerquita a su papá. En ese tiempo me acuerdo que venían todos a mi casa con los niños.

El tío Nicanor falleció, recuerdo que en el hospital. Le encuentran un cáncer, que me parece fue en el páncreas. Luego Lucy y familia viven en Belloto, Quilpué. Lucy retoma su carrera en la universidad, más o menos en el año 1972 y luego se titula como asistente social. Lucy viaja sola a Alemania por un tiempo, por una beca. Luego la familia se cambia a Villa Alemana. Una navidad, Carlitos, su hijo, que trabajaba en el aeropuerto, muere trágicamente en un accidente automovilístico. Esto le trae una gran tristeza a este matrimonio tan unido. Ellos,

para superarlo, se acercan mucho a la Iglesia. Sus otros hijos ya están casados. Fernando vive en el Sur, es ingeniero. Él es muy cariñoso con sus padres. Un día repentinamente Lucy muere de un derrame cerebral. Ella tenía la presión alta al igual que su mamá. Lucy era una buena persona al igual que Fernando al que siempre lo encuentro por ahí en Villa Alemana."

(Palabras de Raquel Vila Bengoa, en Agosto de 2011)

1.2.4.4.- Sara Elena Muñoz Pino

Sara Elena Muñoz Pino es hija de Esteban Muñoz Suazo y Delfina Pino Toledo. Nace en 1891. Contrae matrimonio con Nicomedes Arratia quien era dueño de una carnicería. Este robusto hombre no tuvo mucha cercanía con la familia de Elena Muñoz Pino.
De este matrimonio nació Nicanor Arratia Muñoz que lamentablemente alcanzó a vivir sólo cinco años.
Sara Elena Muñoz Pino fallece el 02 de Agosto de 1935

Sara Elena Muñoz Pino

1.2.4.5.- Jorge Enrique Muñoz Pino

Jorge Enrique Muñoz Pino es hijo de Esteban Muñoz Suazo y Delfina Pino Toledo. Nace en Valparaíso, el 15 de Abril de 1884. Habría estudiado en los Padres Franceses de Valparaíso. Jorge Enrique Muñoz Pino es el que tuvo más similitud con el mayor de los hermanos en cuanto al lugar donde se estableció y en cuanto al trabajo que desempeñó en ferrocarriles. Estuvo viviendo brevemente con su hermano Esteban Segundo Muñoz Pino en San Bernardo, en la calle Primero de Mayo, en los años treinta. Más tarde invierte mucho de sus ahorros en un microbús, empresa en la que no tuvo mucho éxito.

Jorge Enrique Muñoz Pino contrae matrimonio con Marina Manríquez (n. 05/06/09), el 04 de Agosto de 1949.

El matrimonio entre Jorge Enrique Muñoz Pino y Marina Manríquez tiene los siguientes hijos:

Silvia Muñoz Manríquez
Hilda Muñoz Manríquez
Ana Ruth Muñoz Manríquez
Julio Nicanor Muñoz Manríquez
Luís Muñoz Manríquez
Jorge Domingo Muñoz Manríquez

Silvia Muñoz Manríquez y Luís Muñoz Manríquez, en los años '50, están asociados al grupo folklórico Auca y, más tarde, Silvia Muñoz Manríquez, al grupo folklórico "Villa San Bernardo"

Silvia Muñoz Manríquez vive en la villa Ernesto Merino Segura, "Población la Lata", en el pasaje Demóstenes Nº 160, detrás del Hospital Parroquial de San Bernardo.

Jorge Domingo Muñoz Manríquez (n. 23/07/40) contrae matrimonio con Hada Haydee Ortiz (n. 08/10/36) el 16 de Febrero de 1970

Julio Nicanor Muñoz Manríquez (n. 03/07/45) contrae matrimonio con Silvia del Carmen Jaña Rojas (n. 13/02/47) el 05 de Julio de 1967. El matrimonio tiene los siguientes hijos:

Juan Alberto Muñoz Jaña
Vladimir Ulises Muñoz Jaña

Julio Nicanor Muñoz Manríquez se trasladará a vivir a Australia

Ana Ruth Muñoz Manríquez (25/01/43) contrae matrimonio con Alfred Degiorgio Galea (06/12/39) el 23 de Noviembre de 1978

1.2.4.6.- Esteban Segundo Muñoz Pino

Esteban Segundo Muñoz Pino es el primer hijo varón de Esteban Muñoz Suazo y Delfina Pino Toledo.

Nace en Valparaíso el 21 de Marzo de 1883 *(hay dos versiones: 1882 y 1883)* *(Su bautismo se llevó a cabo en la Iglesia Matriz de Valparaíso el 06 de Mayo de 1882. Sus padrinos fueron Nicanor Iversen y Rejina Pino)*

Esteban Segundo Muñoz Pino es un hombre temperamental, delgado y no muy alto de estatura.

A los ocho años de edad, ve cómo los militares a caballo golpeaban con sus sables a los supuestos simpatizantes del presidente Balmaceda. Estos incidentes quedan impregnados en la memoria del niño.

En Agosto del año 1894 su abuelo Juan Evangelista Muñoz Miranda compra una propiedad en la Población Bueras del Cerro Playa Ancha de Valparaíso.

El 18 de Septiembre de 1897 fallece su padre, Esteban Muñoz Suazo, un hombre de poco más de cuarenta años de edad que estuvo ligado al gremio de fleteros de la Bahía.

Esteban Segundo Muñoz Pino habría estudiado en los Padres Franceses de Valparaíso a instancias de su madre, Delfina Pino Toledo, quien consiguió esto y otras cosas con el almirante Luís Esteban Gómez Carreño, sin embargo, al parecer, el joven fue medio enamoradizo lo que habría desviado la atención de éste.

Esteban Segundo Muñoz Pino, en uno de sus viajes, trabajando en las calderas de algunas embarcaciones, en Punta Arenas, habría sido testigo de la presencia de marinos Rusos muy pobres lo que le llamó mucho la atención. *Este suceso habría ocurrido antes de la protesta de los trabajadores en Moscú de 1905*

Acaece el terremoto que azota Valparaíso el 16 de Agosto de 1906, que acomete principalmente el sector del Almendral en donde fallece aplastada por una muralla Luisa Suazo Henríquez, hermana de su abuela Feliciana Suazo Henríquez. Al día siguiente, en la madrugada, se escucharon las trompetas de las tropas formadas en lo alto del puerto. Muchos pensaron en el “Juicio Final”

Esteban Segundo Muñoz Pino conoce en 1909 a una mujer, Petronila Cerda, que más tarde habría fallecido en el proceso de parto (*éstas son especulaciones*).

Fruto de la relación conyugal entre Esteban Segundo Muñoz Pino y Petronila Cerda nace una hija:

Lucía Inés Muñoz Cerda. Nace el 27 de Octubre de 1910. Queda al cuidado de su abuela paterna Delfina Pino Toledo por un tiempo. Su abuela se apoyará en su noble y discreta nieta, como también muchos otros familiares de ahí en más.
Lucía Inés Muñoz Cerda habría estado de novia un tiempo con Ignacio López
(Existe más información sobre ella desde el capítulo 1.2.4.6.6.4.2)

Comienza el año 1911. El hombre de las calderas, Esteban Segundo Muñoz Pino, después vivir en su natal Valparaíso, se va a vivir al Norte. Queda atrás para siempre la ciudad de sus ancestros. Queda atrás su familia, sus cinco hermanos, su madre y sus abuelos. Queda atrás el Cerro Playa Ancha, la Caleta El Membrillo, La Iglesia Matriz y todos los recuerdos de su infancia y adolescencia. De ahora en más trabajará en un lugar y en otro. Esteban Segundo Muñoz Pino comienza una nueva vida.

Esteban Segundo Muñoz Pino y Rosa Catalina Lobos González, 1911

En Octubre de 1911, en la ciudad de Coquimbo, Esteban Segundo Muñoz Pino, al poco tiempo de haber dejado atrás su ciudad natal, contrae matrimonio con Rosa Catalina Lobos González hija de:

Wenceslao Lobos Cortés y María González.

Diez años después del matrimonio, el hombre de las calderas de locomotoras a vapor, abandona Coquimbo y parte rumbo a Santiago con camas y petacas.

"Esteban Muñoz Pino era capaz entre otras cosas, de instalar un motor a carbón en aquellas embarcaciones a vela."
(Palabras de Esteban Riquel Muñoz Lobos)

En Coquimbo, el matrimonio entre Esteban Segundo Muñoz Pino y Rosa Catalina Lobos González, tiene los siguientes hijos:

Esteban Riquel Muñoz Lobos
Hermenegildo Hilarión Muñoz lobos

El 14 de Diciembre de 1913, en Valparaíso, fallece su abuelo Juan Evangelista Muñoz Miranda. El anciano de setenta y ocho años, con una vida ligada al gremio de los pescadores y de los lanchones de madera, deja en su testamento la propiedad del Cerro Playa Ancha a su esposa, Feliciana Suazo Henríquez, a sus dos hijas Hortensia Muñoz Suazo y Lucrecia Muñoz Suazo, y, a sus nueve nietos, entre ellos Esteban Segundo Muñoz Pino

Siempre en el Norte, Esteban Segundo Muñoz Pino, un día es violentado por unos delincuentes. Esteban Segundo Muñoz Pino saca una pistola y con el mango del arma de fuego acomete con uno de ellos. Los demás antisociales se escapan. Luego viene la policía y se lleva al mal herido.

Esteban Segundo Muñoz Pino, que habría comenzado a trabajar en el Puerto de Valparaíso, que habría frecuentado la estación de ferrocarriles de Caldera y de Coquimbo, a veces era traicionado por su propio temperamento dejando, por una u otra razón, sus trabajos de un día para otro

Entonces Esteban Segundo Muñoz Pino, viaja a Talcahuano, de ahí a Coquimbo, luego a Caldera, de ahí a Antofagasta recorriendo de esta manera gran parte del norte de Chile. Su oficio era muy bien cotizado en esa época. Él era bueno en lo que hacía.

Es posible que haya jugado de repente fútbol de barrio en Coquimbo en más de alguna oportunidad

Esteban Segundo Muñoz Pino sigue un camino que lo lleva a alejarse cada vez más de su familia de Valparaíso. El mundo de sus hermanos seguía ligado a la ciudad-puerto, mientras que la de él, desde 1911, está ligada a Coquimbo y a Caldera, y, desde los años '20, estará ligada a San Bernardo. Su hermano Jorge Enrique Muñoz Pino sigue sus pasos.

Una nueva vida: San Bernardo

En los años '20 San Bernardo dejaba poco a poco de ser un refugio de las familias acomodadas de Santiago que durante el verano pasaban sus plácidos días en este pueblo. Las familias acomodadas preferían a partir de ahora salir de vacaciones a Cartagena o a Viña del Mar, ya sea porque cambiaban su rutina o por la llegada a San Bernardo de "los barrios" de gente ligada a ferrocarriles del Estado.

"La original Villa San Bernardo fue fundada por don Domingo Eyzaguirre en el gobierno del Director Supremo Don Bernardo O'Higgins, en el siglo XIX. Era una tranquila villa que se fue transformando poco a poco en una ciudad en donde tenían casa de veraneo connotadas personalidades. Vivía ahí por ejemplo Barros Arana. La ciudad bien fue diseñada con calles y avenidas frondosas. Hasta 1920 conservó mucho de su estilo y el centro de toda actividad social era la Estación y la plaza en la cual algunos días tocaba la banda de la escuela infantería. Dentro de los pocos sucesos que en la tranquila ciudad ocurrieron fue la famosa Colonia Tolstoiana, con algunos artistas y escritores que vivían en comunidad encabezados por Augusto d'Halmar.
Los estudiantes empezaron a celebrar la primavera en fiestas en que acudían las familias y que terminaban con una velada bufa en el teatro Venus…"
(Palabras de Rolando Muñoz Abraham, en Agosto de 2012)

Por allá por el año 1920, Esteban Segundo Muñoz Pino viaja a San Bernardo, un apacible pueblo de veraneo de la clase alta de Santiago y un lugar que promete prosperidad a las clases populares. Vive en la calle Eyzaguirre, frente al seminario de los padres Redentoristas. A una cuadra de distancia vivía la familia de don Elías Abraham Chuairi quien tenía un negocio. Los hijos de Esteban Segundo Muñoz Pino, *Esteban Riquel Muñoz Lobos y Hermenegildo Muñoz Lobos*, van a menudo a comprar a este negocio donde, muy a menudo, son atendidos por las niñas Josefa Abraham Azar y Rosita Abraham Azar, hijas del "turco Elías". Mientras tanto Esteban Segundo Muñoz Pino trabajaba en la Maestranza esperando que estuviera lista su casa propia. Más tarde obtiene por fin una vivienda en el sector de la calle Primero de Mayo para trabajadores relacionados con Ferrocarriles del Estado, en la "Población Obrera". Por esa época nacen sus hijos Ricardo Muñoz Lobos y, más tarde, Jorge Remigio Muñoz Lobos

Comienza el año 1921 con el triste fallecimiento de su anciana abuela Feliciana Suazo Henríquez. Con sus ochenta años años de edad deja este mundo en la Avenida Playa Ancha Nº 58, en el cerro del mismo nombre, en el viejo y querido Valparaiso

En San Bernardo, el matrimonio entre Esteban Segundo Muñoz Pino y Rosa Catalina Lobos González tiene los siguientes hijos:

Hilda Muñoz Lobos
Olga Muñoz Lobos
Ricardo Muñoz Lobos
Elena del Carmen Muñoz Lobos
Jorge Remigio Muñoz Lobos

UNA VISITA A LA POBLACION OBRERA DE SAN BERNARDO

Nosotros no entendemos de construcciones; pero pudimos notar muy cerca de la población que casitas hechas bajo modelos parecidos y de iguales materiales no han sufrido nada, no se ha partido un solo ladrillo, no se ha corrido una teja, y aun en casas muy viejas no han ocurrido desperfectos tan notables.

Se justificaría esta situación sólo en el caso de que al fenómenos sísmico le hubiera dado la humorada de ser más violento en la población de los obreros ferroviarios. En todo caso debe haber habido inspectores que han recibido los trabajos y que han visto los materiales. Y ellos son, pues, los que deben responder; pues al paso que va la

Mesa directiva del Comité de Pobladores que trabaja por que se investiguen las irregularidades; de izquierda a derecha: señores Gregorio Jaime, secretario; Avelino Mora, presidente; y Esteban Muñoz, consejero.

las fachadas están buenas, sería materia de concluir las casas y de arreglarlas.

En cuanto a lo del precio a nosotros nos parece justo; pero como es el Gobierno el que de-

Esteban Segundo Muñoz Pino en una publicación

UNA VISITA A LA POBLACION OBRERA DE SAN BERNARDO

Techos cuyas tejas se corrieron y se quebraron, en calle 1.o de Mayo esquina Libertad.

tado feliz y hacia cálculos para el porvenir; pero resultó que una vez terminada la casa, valía $ 21,000 sin contar el terreno ni la urbanización, ni el agua del riego; agregando todos estos gastos resulta de un precio de $ 33,173.98, correspondiéndole, por consiguiente, pagar al señor Jaime 200 pesos mensuales durante 11 años y medio. El señor Jaime gana $ 13.50; no puede pues, pagar su casa. Y en este plano de proporciones están todos.

—¿Pero podrían pedir que se les alargara la fecha del pago?

—Sería peor, pagaríamos más intereses. Si aquí en San Bernardo la propiedad no vale tanto, casas como estas bien construidas valen la mitad de lo que estas quedaría costando. Si lo que nosotros pedimos, sigue el señor Jaime, es que el Gobierno arregle nuestra situación; nosotros no podemos pagar estas casas con lo que ganamos y son demasiado caras. Que se nombre una comisión que las avalúe y nos atendremos a ella, que se busque a los responsables de la mala construcción y que se les obligue a arreglarlas. ¿Usted no ha visto las casas?

—Por fuera.

—¡Ah! hay que verlas bien.

—Pero el señor Arturo Acevedo dice que son magníficas.

—Estamos de acuerdo con el señor Acevedo en que las maderas usadas son buenas; pero le digamos [illegible] ellos han usado que han caído todos los cortafuegos y muchos muros de sitios, de división o cierre de sitios?

—Pero es que el terremoto fué recio.

—Visiten la población y verán. Es que estas casas no debieron ser recibidas; si hay varias inundadas. Nosotros esperamos que el Gobierno contemplará nuestra situación y nos dará derecho a tener donde vivir sin tan enorme gravamen. Si lo que pedimos es perfectamente justo. Y en nuestras peticiones nos acompaña el Gobernador señor Juan Barros.

—Sí; hemos su exposición que nos pareció muy interesante.

Nos despedimos del señor Jaime, que se quedó dentro de la gigantesca maestranza donde crepitan maquinarias enormes que dominan los hombres que ahora piden justicia.

Recorriendo la población.— A primera vista las casitas son buenas. Muy pocas han sufrido en las fachadas; pero todas tienen abajo en parte el enlucido, y todos los tejados han sufrido desperfectos apreciables.

Los cortafuegos, que según nuestras informaciones, nadie quería, y que fueron puestos a la fuerza por los constructores, los que los colocaron hasta dando a los patios, y que costaron 1,500 pesos cada uno, han caído en su mayor parte.

El material debe ser malo, más malo que el de las demás casas del pueblo, pues en las otras los cortafuegos no han caído y los enlucidos se mantienen buenos.

Dos casas de la calle 1.o de Mayo a las que se le cayó la muralla cortafuego.

Casa de la calle de Primero de Mayo de Esteban Segundo Muñoz Pino San Bernardo

Durante un tiempo Esteban Segundo Muñoz Pino se desempeña como “juez de aguas”, administrando las aguas de su manzana, en el sector de la calle Primero de Mayo

Finalizando los años ‘20 iba, de vez en cuando, al cine Venus, en la calle Covadonga con Freire, junto a su hijo mayor, a ver películas mudas de vaqueros. Un día habría venido directamente de Estados Unidos el actor de películas de cowboys, Tom Mix, a presentarse en vivo frente a sus espectadores, demostrando sus habilidades con el manejo de la soga.

Delfina Pino Toledo posiblemente en el año 1925

También, antes de 1933, cuando se inaugura la Plaza Guarello, él junto a su hijo mayor, Esteban Riquel Muñoz Lobos, planta los primeros árboles en dicho lugar de esparcimiento.

En Mayo de 1933 fallece, en Valparaíso, su hermano menor Luís Alberto Muñoz Pino, *prefecto de investigaciones*, con tan solo 36 años de edad

Locomotora de la época en que trabajaba Esteban Segundo Muñoz Pino

Entre 1937 y 1939 sus dos hijos mayores, Hermenegildo Hilarión Muñoz Lobos y Esteban Riquel Muñoz Lobos, “René”, contraen matrimonio

Tiempo después Esteban Segundo Muñoz Pino toma otra decisión: Deja su actividad laboral en Ferrocarriles del Estado, pero antes de tiempo, de tal manera que su pensión no fue muy suculenta de ahí en más.

Su madre Delfina Pino Toledo fallece en 1953, en Viña del Mar. Ella estuvo de paso en San Bernardo a fines de los años ’40

El 27 de Marzo de 1955 va al Estadio Nacional, junto a *Esteban Riquel Muñoz Lobos y Rolando Muñoz Abraham*, a ver el partido decisivo del sudamericano de fútbol entre Argentina y Uruguay. El partido fue bien reñido y brusco. Esteban Segundo Muñoz Pino comenta que la brega más parecía una guerra que un juego.

Las pocas veces que Esteban Segundo Muñoz Pino iba a la casa de su hijo mayor el anciano miraba no con muy buenos ojos que su hijo tuviera arrendatarios en su casa la calle O‘Higgins con Victoria

Una anécdota: Tiempo después, en el año 1958, Esteban Segundo Muñoz Pino da a entender a su hijo Esteban Riquel Muñoz Lobos de su intención de votar a favor del “Cura de Catapilco” en las elecciones presidenciales, que más tarde fueron favorables a Jorge Alessandri Rodríguez.

Al poco tiempo, comenzando el mes de Marzo de 1958, fallece su emprendedora y exitosa hermana Ana Cruz Muñoz Pino. Hizo el viaje a la Costa junto a su hijo Esteban Riquel Muñoz Lobos, “René”.

Un año después, en Junio de 1959, fallece su esposa Rosa Catalina Lobos González a raíz de problemas circulatorios. Se despide para siempre de quien lo acompañó por casi cuarenta y ocho años

Rosa Catalina Lobos González y Esteban Segundo Muñoz Pino

Con el paso del tiempo, la casa de Esteban Segundo Muñoz Pino fue viéndose más vacía de muebles, de roperos, y demás cosas, además, perdía cada vez más la capacidad acústica. Sufría, además, de úlcera gástrica.

Esteban Segundo Muñoz Pino

Esteban Segundo Muñoz Pino, “el chispita”, fallece *a las 14:00 hrs. del día 02 de Septiembre de 1976 a raíz de una anemia aguda*. El doctor tratante en ese momento es Raúl Cuevas. Don Esteban Segundo Muñoz Pino vive a la sazón en la calle 1º de Mayo, en la casa Nº 15, en San Bernardo.
(*certificado de defunción de San Bernardo*)

Luego del fallecimiento de Esteban Segundo Muñoz Pino, su hijo mayor, Esteban Riquel Muñoz Lobos, “René”, tuvo algunos malos entendidos con alguno que otro hermano, debido a la manera mediante la cual fue abordado el tema de la posesión efectiva del extinto padre y las suspicacias innecesarias que se despertaron. Su hijo Hermenegildo Hilarión Muñoz Lobos a la sazón vivía a metros de su padre.

Actualmente Esteban Segundo Muñoz Pino ocupa el mismo nicho junto a quien fue su esposa, Rosa Catalina Lobos González, en el Cementerio de San Bernardo.

1.2.4.6.1.- <u>Rosa Catalina Lobos González. Familia Lobos</u>

Wenseslao Lobos Cortés contrae matrimonio con María González

Wenceslao Lobos Cortés habría vendido una propiedad en la ciudad de Ovalle a don Desiderio Astorga en el año 1908 (o poco antes de esa fecha). *Ovalle es citada muchas veces como la "Perla del Limarí"*

El matrimonio entre Wenceslao Lobos Cortés y María González tiene los siguientes hijos:

Artemio Lobos González
Elvira Lobos González
Celia Lobos González,
Arturo Lobos González
Rosa Catalina Lobos González

Rosa Catalina Lobos González, *nace en Ovalle el 01 de Julio de 1895*. Contrae matrimonio en Coquimbo, en 1911, con Esteban Segundo Muñoz Pino. Luego, con el paso de los años, en San Bernardo, sufre de dolores de cabeza y Esteban Riquel Muñoz Lobos, su hijo mayor, consigue un médico alemán quien la empieza a tratar hasta el día de su muerte. Rosa Catalina Lobos González, a raíz de su enfermedad, perdía a a veces el sentido de la realidad. Murió el 08 de Junio de 1959, a los 63 años de edad de *hipertensión arterial, trombosis uretral bilateral y arterioesclerosis*.
(*certificado de defunción de San Bernardo*)

Rosa Catalina Lobos González no tiene mucha cercanía física con su nieto Rolando Muñoz Abraham. Pocas veces está frente a él, sin embargo, siempre tiene una sonrisa afectuosa de vez en cuando en su rostro.

El matrimonio entre Rosa Catalina Lobos González y Esteban Segundo Muñoz Pino tiene los siguientes hijos:

Esteban Riquel Muñoz Lobos, "René"
Hermenegildo Hilarión Muñoz Lobos
Ricardo Muñoz Lobos
Olga Muñoz Lobos
Hilda Muñoz Lobos
Helena Muñoz Lobos
Jorge Remigio Muñoz Lobos

Artemio Lobos González contrae matrimonio con Ana María Ramos. Trabaja en Antofagasta como jefe de aduana y tiene varios hijos:

Artemio Lobos Ramos
Oliverio Lobos Ramos
Josefina Lobos Ramos
Wenceslao Lobos Ramos
Ana María Lobos Ramos.

Ana María Lobos Ramos nace el 16 de Febrero de 1925 y contrae matrimonio con Hernán Ibáñez Wilson (n.02/06/10) el 18 de Diciembre de 1958. (*El apellido "Ibáñez" no sería el original*)

Artemio Lobos Ramos nace el 3 de Noviembre de 1923. Contrae matrimonio con Ernestina del Carmen Ávalos (n. 30/05/33) el 23 de Junio de 1951

Oliverio Lobos Ramos nace el 28 de Diciembre de 1929

Elvira Lobos González contrajo matrimonio con Salvador Pérez. El matrimonio tuvo un hijo:

Nudelio Pérez Lobos fue funcionario de salud y falleció por intoxicación en el Sur. Tuvo un hijo:

Miguel Pérez Lobos. Vive en Lo Encalada. Fallece de un infarto en la vía pública

Arturo Lobos González contrae matrimonio en primeras nupcias con Clara Pizarro con la cual tiene dos hijas:

Rosa Elena Lobos Lobos (n. 1927). Es oriunda de Coquimbo

Carmen Lobos Pizarro. Contrae matrimonio con Fernando Villavicencio Aránguiz con quien tiene una hija:

Ana Rosa Villavicencio Lobos (n. 18/09/58)

Arturo Lobos González contrae matrimonio en segundas nupcias con Delfina Ester Núñez Morales con la cual tiene los siguientes hijos:

Mario Lobos Núñez
Arturo Lobos Núñez
Raúl Lobos Núñez.

Arturo Lobos Núñez contrae matrimonio con Elvira Aura Vigorena Vigorena. Arturo Lobos Núñez fallece el 05/11/2010.
El matrimonio entre Arturo Lobos Núñez y Elvira Aura Vigorena Vigorena tiene un hijo:

Arturo Fernando Lobos Vigorena (n. 11/05/53). Es experto en comunicaciones y en artículos electrónicos. Está ligado a la empresa Electroglobal

Delfina Ester Núñez Morales se hace cargo de sus tres hijos varones y de sus dos hijastras mujeres.

Mario Lobos Núñez nació en la ciudad de Coquimbo el 05 de Julio de 1927. Fue miembro del comité central del partido socialista de Chile. Fue encarcelado en La Serena como relegado durante la dictadura militar de Augusto Pinochet. Ha escrito numerosos artículos acerca de la historia del socialismo en Chile y su realidad actual. Además él está ligado al cristianismo metodista. Contrae matrimonio con Inés del Rosario Gómez Marín (n. 24/08/30) el 17 de Mayo de 1954

Palabras de Mario Lobos Núñez

(21 de Mayo de 2010, *por correo electrónico*)

“No comparto la proliferación de movimientos o de partidos de izquierda.
Fui miembro del Comité Central del MIR, hasta cuando éste respondía a la tesis de la unidad de la izquierda (es decir, como en la CUT en que todos estamos allí sin distinción partidista).
Oscar Waiss fue un brillante profesional, abogado y periodista (columnista de "Lord Callampa" en el Diario "Clarín" donde yo también colaboré), uno de los pocos que ha escrito en Chile para darle orientación a los que no saben o han perdido la brújula. Fui muy amigo de Miguel Henríquez, de Luciano Cruz, Víctor Toro, Baustista Van Schowen y de la mayoría de los que encabezaron el movimiento.
Otro asunto que quedó sin respuesta fue el "foquismo": Los socialistas y comunistas creemos en la acción de las masas y no de "Mesías iluminados".
Los que cayeron luchando por una sociedad socialista, antes y después del gobierno democrático y constitucionalista de Salvador Allende, sean miristas, comunistas y socialistas, merecen nuestro respeto y es por eso cuando terminé de estar encarcelado (un año y medio y me salvé de la “Caravana de la Muerte”), otras cuatro detenciones cortas, dos relegaciones (Valparaíso y San Miguel) y no poder ejercer mi profesión en el campo capitalista por mis inclaudicables convicciones, me juramenté que jamás dejaré de luchar... y lo sigo haciendo…

Hijos de Esteban Segundo Muñoz Pino y Rosa Catalina Lobos González

1.2.4.6.2.- Ricardo Muñoz Lobos

Ricardo Muñoz Lobos es hijo de Esteban Segundo Muñoz Pino y Rosa Catalina Lobos González. Nace en mayo de 1922 y se establece principalmente en Coquimbo. Se compromete con Querina Fuenzalida Jiménez quien ya estaba casada, aunque más tarde logrará su separación.

Lucía Inés Muñoz Cerda y Ricardo Muñoz Lobos

El matrimonio entre Ricardo Muñoz Lobos y Querina Fuenzalida Jiménez tiene tres hijos:

Ricardo Alfonso J. Muñoz Fuenzalida
Brígida Muñoz Fuenzalida
Diana Muñoz Fuenzalida.

Ricardo Alfonso Jorge Antonio Muñoz Fuenzalida (n. 28/09/50) más tarde, siendo un ingeniero, se va a vivir a Rancagua. Esteban Muñoz Lobos, su tío, mediante la colaboración de Alfredo Abraham Azar, cuñado de éste, detectaron que en esa ciudad el joven ingeniero podía comenzar su camino profesional.

Ricardo Alfonso Muñoz Fuenzalida contrae matrimonio con Nancy Fernanda Fuenzalida Pérez (n. 05/06/52) el 19 de Julio de 1972. El matrimonio tiene a su hijo:

Esteban Muñoz Fuenzalida

Brígida Honoria Muñoz Fuenzalida contrae matrimonio con Eduardo Jorge Mena Araya con quien tienen una hija:

Paola Patricia Mena Muñoz (n. 24/03/84), profesora de historia, contrae matrimonio con Ernesto Antonio Cortés Armijo (n. 29/05/82) el 25 de Abril de 2009. El matrimonio tiene una hija:

Paola Isidora Cortés Mena.

Brígida Muñoz Fuenzalida, se dedicará posteriormente, en Coquimbo, al rubro del turismo.

Diana Catalina Muñoz Fuenzalida (n. 15/02/60) es profesora en San Bernardo. Contrae matrimonio con un profesor, Héctor Manuel Hidalgo Martínez (n. 20/04/59) el 26 de Febrero de 1981, con quien tiene dos hijos.

Cuando joven, Ricardo Muñoz Lobos, recuerda que en algunas oportunidades se encargaba de llevarle el maletín con el equipo a su hermano Esteban Muñoz Lobos cuando éste practicaba fútbol por allá por lo años 1936 y 1937 en el equipo de ferroviarios de San Bernardo.

Ricardo Muñoz Lobos estuvo un tiempo cuando joven en Ecuador, luego vuelve a Chile y sienta cabeza con su mujer e hijo Ricardo Muñoz Fuenzalida.

Estudió dibujo técnico entrando a la escuela de aprendices de la maestranza. Ricardo Muñoz Lobos era un hombre alegre y nada tomaba en serio consiguiendo con esta actitud constantes retos por parte de su señora, quien se caracterizaba, por otro lado, por ser muy cautelosa con el dinero. Ella viajaba a menudo a San Bernardo, hasta que definitivamente se establece en dicha ciudad, en la calle Primero de Mayo con Barros Arana, para vivir junto a su hija Diana Muñoz Fuenzalida. Ricardo Muñoz Lobos, por su lado, viajó a San Bernardo junto a su hija Brígida Muñoz en donde se instaló en una población para luego mudarse al sector de la calle Primero de Mayo. Allí tuvo algunas fricciones con su hermano Hermenegildo Muñoz Lobos teniendo que regresar definitivamente a la hermosa ciudad de Coquimbo.

Ricardo Muñoz Lobos, en los años '50, cuando estaba de paso donde su hermano Esteban Riquel Muñoz Lobos, le decía de pasadita a su sobrino Rolando Muñoz Abraham "¿cómo estás guatón?" junto a algún cariñito en la cabeza y una sonrisa amable. Raudamente entraba al baño de su hermano, se mojaba harto, por todos

lados y se afeitaba. Luego salía del baño y se iba rápidamente. No había tiempo para un té, o, para sentarse un rato.

"Mi abuelo Ricardo entró a trabajar en ferrocarriles por medio de un concurso de sub técnico en mecánica general, trabajando en locomotora a vapor y a diesel, se casó y tuvo tres hijos, de mayor a menor: Ricardo Muñoz Fuenzalida, Brígida Muñoz Fuenzalida y Diana Muñoz Fuenzalida. Mi abuelo trabajó en ferrocarriles por un tiempo en San Bernardo para luego ser trasladado a la IV región por el año 1958."
(palabras de Paola Mena Muñoz)

Ricardo Muñoz Lobos en el año 2013

De izquierda a derecha: Paola Patricia Mena Muñoz, Paola Isidora Cortés Mena y Brígida Muñoz Fuenzalida

1.2.4.6.2.- <u>Olga Muñoz Lobos, Hilda Muñoz Lobos y Elena del Carmen Muñoz Lobos</u>

Olga Muñoz Lobos es hija de Esteban Segundo Muñoz Pino y Rosa Catalina Lobos González. Contrae matrimonio con un hombre viudo con hijos.

Hilda Muñoz Lobos es hija de Esteban Segundo Muñoz Pino y Rosa Catalina Lobos González. Se ocupa de su anciano padre Esteban Segundo Muñoz Pino, tarea en la que participará también Elena del Carmen Muñoz Lobos

Elena del Carmen Muñoz Lobos es hija de Esteban Segundo Muñoz Pino y Rosa Catalina Lobos González. Ella “andaba siempre con un manojo de llaves, una llave para cada puerta”. Lamentablemente el cáncer terminó con ella y con su hermana Hilda Muñoz Lobos

Elena del Carmen Muñoz Lobos

1.2.4.6.3.- Jorge Remigio Muñoz Lobos

Jorge Muñoz Lobos es hijo de Esteban Segundo Muñoz Pino y Rosa Catalina Lobos González. Es el menor de los hermanos. Nació el 20 de Octubre de 1925 y estuvo muy ligado a su madre Rosa Catalina Lobos González.

En la fotografía con el Nº1 Ricardo Muñoz Lobos, el Nº 2 Lucía Inés Muñoz Cerda y el Nº 3 Jorge Remigio Muñoz Lobos

A Jorge Muñoz Lobos le agradaba el fútbol y en más de una ocasión salió con su sobrino Rolando Muñoz Abraham a practicar ese deporte. Jorge Muñoz Lobos era bien ilustrado y, además, jugaba ajedrez. No trabajó en la maestranza como sus otros hermanos. Conoció a su mujer por un dato que le dieron acerca de alguien que sabía poner inyecciones quien se transformó después en su cónyuge. Jorge Muñoz Lobos trabajó en el rubro de la electricidad de motores, en la empresa "Favima". Era bueno para inventar lámparas, en apliquet. Crea un club deportivo en el barrio donde vivía, el barrio "José Miguel Carrera" e iba a jugar al sector de "Chena", entre la actual Panamericana y la Avenida Colón.
Jorge Muñoz Lobos, además era entendido en quiromancia. Empezó a investigar sobre el cáncer que lo afectó desde 1976, enfermedad que comenzó en sus ganglios linfáticos, para luego cesar y recomenzar nuevamente afectando después los órganos digestivos. Además él sufría de asma crónica desde siempre.

Jorge Muñoz Lobos tenía, a veces, dificultades para tener un trabajo estable. Él era jovial y activo, ya que en varias oportunidades trataba de igual a igual a su sobrino Rolando Muñoz Abraham, a pesar de la diferencia de edad. Llegó hasta jugar a la pelota con él incluso, sin embargo, al igual que sus hermanos, tenía por costumbre quedarse tan solo unos minutos en la casa de su hermano Esteban

Riquel Muñoz Lobos; siempre iba de pasadita. Siempre andaba con su hija Mónica Muñoz Chamorro.

Jorge Remigio Muñoz Lobos

Jorge Muñoz Lobos se compromete con María Teresa Chamorro Valenzuela, mujer separada que ya tenía tres hijos quienes son:

Elena Anríquez Chamorro
Enríque Anríquez Chamorro
Marta Anríquez Chamorro.

María Teresa Chamorro Valenzuela era de temperamento nervioso. Trabajó en horario nocturno como auxiliar de enfermería en el hospital Barros Luco y luego en el hospital Salvador.

Jorge Muñoz Lobos y María Teresa Chamorro Valenzuela tienen a su única hija:

Mónica Janet Muñoz Chamorro, que nace el 23 de Mayo de 1959. Ella fue regalona de su padre. Estudió en el Instituto Comercial de San Bernardo, después llamado Liceo A-130. Su padre, Jorge Muñoz Lobos, que era un tipo tranquilo, pacífico, fue un buen apoderado que participaba en todas las actividades del colegio. Además, él, cuando su hija era más pequeña, compró una pizarra para enseñarle matemáticas a su regalona y a unas compañeras de ella

Mónica Janet Muñoz Chamorro en 2011

Mónica Janet Muñoz Chamorro, de religión cristiana Bautista, al igual que su madre, se casa a su vez con Armando Marcelino Gutiérrez Valdés (n. 05/02/55) el 26 de Enero de 1988, con quien tiene dos hijos:

Marcela Gutiérrez Muñoz
Jorge Alexis Gutiérrez Muñoz.

Jorge Alexis Gutiérrez Muñoz nace el 09 de Julio de 1989. Estudia en el Liceo de Ciencia y Tecnología de la Avenida Goycolea, para luego estudiar ingeniería en informática.

Marcela Gutiérrez Muñoz nace el 24 de Noviembre de 1978. En el año 2003 egresa de la carrera de Licenciatura en Comunicación Social en la Universidad de Santiago. En el año 2004 egresa de Periodismo en la misma casa de estudios. En el año 2008 egresa de Técnico en Bibliotecología del Instituto Carlos Casanueva. También tiene estudios en música, idiomas y literatura (su escritora favorita es Agatha Christie). Sufre, además, de asma crónica al igual que su abuelo Jorge Muñoz Lobos.

Marcela Gutiérrez Muñoz se casa con Rubén Rosas, con quien tiene un hijo:

Adair Alonso Rosas Gutiérrez (n. Nov. 2007).

En la fotografía: Rubén Rosas, Marcela Gutiérrez Muñoz y el menor Adair Rosas Gutiérrez en 2010

Jorge Remigio Muñoz Lobos fallece en el año 1980

1.2.4.6.4.- Hermenegildo Hilarión Muñoz Lobos

Hermenegildo Muñoz Lobos es hijo de Esteban Segundo Muñoz Pino y Rosa Catalina Lobos González. Nace en 1915 y es el que le sigue en edad a su hermano Esteban Riquel Muñoz Lobos. Fue un niño y un joven alegre y disparatado que andaba a menudo junto a su hermano mayor.
Sostuvo una amistad con el boxeador Hugo Basaure quien a su vez, a menudo, se enfrentaba con su par Pacífico Campos.
Contrae matrimonio con Fresia Bustamante Godoy, con quien tienen los siguientes hijos:

Alberto E. Muñoz Bustamante
Adolfo Ricardo Muñoz Bustamante
Mónica Muñoz Bustamante
María Isabel Muñoz Bustamante
Victoria Lidia Muñoz Bustamante
Patricio Muñoz Bustamante.

Alberto E. Muñoz Bustamante solía jugar con su primo Rolando Muñoz Abraham cuando estos tenían no más de seis años de edad. *Ambos se ponían guantes de boxeo. Alfredo Abraham Azar le abría comprado los guantes a su sobrino Rolando Muñoz. La anciana Delfina Pino Toledo habría azuzado a los niños a practicar este deporte, "a pelear a los combos", en el que según ella, se habrían destacado los Muñoz de Valparaíso.*

Alberto Muñoz Bustamante nace en 1938 y fallece en 2009 a causa de un coma diabético. Él debía dializarse.
Alberto Muñoz Bustamante tiene los siguientes hijos:

Mauricio Muñoz Ibáñez
Rodrigo Muñoz Ibáñez
Andrés Muñoz Ibáñez
Sandra Muñoz Ibáñez
Fredi Muñoz Ibáñez

Mauricio Muñoz Ibáñez es ingeniero electrónico
Rodrigo Muñoz Ibáñez trabajará en el aeropuerto internacional a cargo del contenido de los equipajes

María Isabel Muñoz Bustamante contrae matrimonio, en segundas nupcias, con Fabriciano Rojas, un destacado abogado, con quien tiene los siguientes hijos:

Cristian Paul Rojas Muñoz
Fabriciano Claudio Rojas Muñoz

Mónica Muñoz Bustamante se casa más tarde con un militar. Contrae matrimonio con Elizardo Espínola con quien tiene los siguientes hijos:

Catherine Espínola Muñoz
Mónica Evelyn Espínola Muñoz
Ricardo Esteban Espínola Muñoz

Adolfo Ricardo Muñoz Bustamante nace en 1944. Contrae matrimonio en primeras nupcias con Leonilda Donoso, y, en segundas nupcias con María Donoso. Adolfo Muñoz Bustamante tiene los siguientes hijos:

Abraham Ricardo Muñoz Donoso
Adolfo Leonardo Muñoz Donoso
David Esteban Muñoz Donoso
Isaías Leonardo Muñoz Donoso
Dévora Muñoz Donoso
Daniel Alberto Muñoz Donoso.

Isaías Leonardo Muñoz Donoso contrae matrimonio con Ana María Alarcón

Victoria Lidia Muñoz Bustamante nace en 1942. Contrae matrimonio con Julio Urra Urra. El matrimonio tiene los siguientes hijos:

Julio Alfonso Urra Muñoz. Contrae matrimonio con Nayibe Neira con quien tiene los siguientes hijos:

Carolina Andrea Urra Neira
Macarena Alejandra Urra Neira
Julio Alberto Urra Neira

Nancy Erica Urra Muñoz contrae matrimonio con Julio Herrera. El matrimonio tiene los siguientes hijos:

Julio Andrés Herrera Urra
Yanina Herrera Urra
Constanza Herrera Urra
Esteban Matías Herrera Urra

Victoria Fabiola Urra Muñoz pierde la vida a los treinta y un años de edad en 2002

Patricio Muñoz Bustamante contrae matrimonio con Gabriela López con quien tiene cuatro hijos:

Alexis Muñoz López
Patricia Esther Muñoz López (f. 2010)
Sofía Muñoz López
Alán Muñoz López

Hermenegildo Hilarión Muñoz Lobos en algunas ocasiones fue poco suave con su querida esposa. Estuvo muchos años separado de hecho de ella, aunque ésta no lo abandonó en sus últimos días de vida. Era un hombre con el paladar acostumbrado al buen vino y al tabaco. Vive pegado a la casa de su padre Esteban Segundo Muñoz Pino. Hermenegildo Muñoz Lobos daba en arriendo algunas piezas de su propiedad. Fue renuente a que vendieran la propiedad de su padre después de que éste falleciera en 1976.

Fresia Bustamante Godoy nace en 1921, es una mujer bella, de ojos celestes, que llevó a cabo varias actividades sociales ligadas a la Municipalidad de San Bernardo, a los acilos de anciano, incluso junto al doctor Raúl Cuevas, instaló un servicio médico en la esquina de las calles Maipú con San Alfonso hasta el terremoto de 1985.
Fresia Bustamante Godoy es hija de:
Efraín Custodio Bustamante Cabezas y María Fresia Mendoza

Hermenegildo Hilarión Muñoz Lobos señalado con una flecha

Hermenegildo Hilarión Muñoz Lobos fallece en el año 1996.

1.2.4.6.5.- Esteban Riquel Muñoz Lobos

Esteban Riquel Muñoz Lobos en 1915

Esteban Riquel Muñoz Lobos, “René”, como le dirían más tarde, es el primogénito hijo varón de Esteban Segundo Muñoz Pino y Rosa Catalina Lobos González. Nace en Coquimbo el 02 de Agosto de 1912.

Cuando apenas entraba a la etapa de niño, Esteba Muñoz Lobos, comienza a conocer las palabras escritas, gracias a su tía Celia Lobos González, hermana de su madre Rosa Catalina Lobos González. Más tarde, Esteban Muñoz Lobos, en el colegio, en San Bernardo, fue un niño inquieto. También era bueno para los "puñetes" según cuenta el mismo. Un día se encaramó sobre una pizarra y fue a parar de sopetón a la mesa donde se reunían algunos profesores. Lo castigaron.

Esteban Muñoz Lobos iba y venía desde y hacia la ciudad de Caldera, la ciudad de la Iglesia de San Vicente de la región de Atacama, caminando muchas veces sobre las arenas de Playa Mansa y Playa Brava, junto a su padre, Esteban Segundo Muñoz Pino, quien, a su vez, conocía a don Luís Bengoa Dordoniz. El niño Esteban Muñoz Lobos tenía como escenario el mar, el cual iba a echar de menos, años más tarde, estando en San Bernardo. En más de una ocasión le iba a preguntar a su padre “¿ dónde está el mar papá ?” y su padre le respondía: “al otro lado de los cerros” (al otro lado del “Cerro Chena” de García de la Huerta).

“Siendo niño, Esteban Muñoz Lobos, recibe de regalo un pequeño comedor hecho de madera. Además, en la ciudad de Caldera, iba a jugar a la pelota con niños del barrio. Un día, su padre, Esteban Segundo Muñoz Pino, estando siempre en la ciudad de Caldera, tiene la posibilidad de ir a trabajar a San Bernardo. Entonces,

junto a toda su familia, sus hijos y su señora, parte en tren rumbo a Santiago. Hace trasbordo en Coquimbo. Todos los muebles son trasladados de un vagón cubierto a otro descubierto. De ahí parte el tren a Santiago hasta la Estación Mapocho. La familia estuvo dos semanas en Santiago Centro. En esas circunstancias el niño Esteban Muñoz Lobos y su hermano Hermenegildo Hilarión Muñoz Lobos, observaban atentos los vehículos motorizados que no eran vistos a menudo ni en la ciudad de Caldera, ni en la ciudad de Coquimbo. Les llamaba la atención que las máquinas con ruedas de caucho circularan en una sola dirección y no en dos como en el caso de los trenes. Eran los años ‘20”

Esteban Muñoz Lobos, siendo un niño todavía, estando en la calle Eyzaguirre, un día entra a un salón de billar con su hermano Hermenegildo Muñoz Lobos y ambos, sin querer, rompen el paño de una mesa. El hombre que estaba a cargo del lugar saca a los dos niños de las patillas con los respectivos retos. El padre de los niños, Esteban Segundo Muñoz Pino, muy molesto, va presto a reclamar al encargado del local de juegos.

Esteban Riquel Muñoz Lobos, cuando jovencito, iba a comprar dulces, entre otras cosas, a la calle Eyzaguirre con San José, en San Bernardo, donde su amiga Rosita Abraham Azar. Allí la familia Abraham tenía una carnicería. Hermenegildo Muñoz Lobos, hermano un poco menor que Esteba Muñoz Lobos, “hacía lesa” a Josefa Abraham Azar, niña que atendía el almacén del “turco Elías Abraham Chuairi”

En alguna que otra ocasión, Esteban Muñoz Lobos, fue con su padre, Esteban Segundo Muñoz Pino, al teatro Venus en la esquina de las calles Freire con Covadonga a ver películas de Cowboys, principalmente al actor Tom Mix, que en un momento determinado habría venido a Chile.

En 1930 se inaugura en San Bernardo la población de obreros de la Maestranza junto a una nueva plaza, que en 1933 se llamará Plaza Guarello, plaza que sin lugar a dudas ya existía antes. Por esa época también se inaugura una avenida que une definitivamente San Bernardo con Santiago, la Avenida José Miguel Carrera

Esteban Riquel Muñoz Lobos entra al servicio militar en 1931 en la Escuela de Infantería de San Bernardo, como ya lo habíamos dicho anteriormente, en una época de convulsiones políticas en Chile. El país estaba afectado por una depresión económica. Hubo una gran cesantía. Carlos Ibáñez del Campo renuncia. Se aventuran varios pequeños gobiernos y algunos intentos golpistas.
Esteban Muñoz Lobos, recibió la orden un día, junto a sus compañeros de armas, de apuntar a una de las ventanas del Palacio de la Moneda. Él estaba parapetado y “de guata” miraba la ventana que le había ordenado el que estaba a cargo del destacamento. Apuntaba el arma presto a disparar.
Muchos compañeros hacían lo mismo, pero cada uno con una función determinada. Todos esperaban la orden.

Esteban Riquel Muñoz Lobos junto a un compañero de armas en 1931

"El 4 de junio de 1932 a mediodía se inició un golpe de Estado contra el presidente Montero, tras la sublevación de la Escuela de Aviación de El Bosque, liderada por el coronel Marmaduque Grove".

El joven militar de San Bernardo, que llevaba un año haciendo el servicio, nuevamente tuvo la obligación de dirigirse a la Moneda junto a sus compañeros de armas, pero esta vez, para ver salir del poder a "los representantes de los trabajadores" después de sus doce días de gloria.

Al joven soldado Muñoz con gran resistencia podía subir y bajar el "Cerro Chena" con equipamiento y armas. Tenía buen estado físico, tal como el destacado y admirado pugilista nacional Arturo Godoy, el ídolo de los "combos" en Chile en aquella época.

"El Club Deportivo Maestranza Central fue un club de fútbol de Chile, de la ciudad de San Bernardo, asociado a la Maestranza Central de los Ferrocarriles del Estado, ubicada en la misma ciudad. Fue fundado a fines de los años 1920. Jugaba de local en el Estadio Maestranza.
Fue uno de los ocho fundadores de la Segunda División en 1952. En total alcanzó a disputar tres torneos profesionales (no participó en 1954). En 1955 logró la penúltima posición, sólo superando a Santiago National.
Desapareció en 1956, al fusionarse con San Bernardo F.C., para formar San Bernardo Central".
(*Club deportivo en donde participó Esteban Muñoz Lobos. Enciclopedia Wikipedia*)

Roberto Ahumada, un poco mayor que Esteban Riquel Muñoz Lobos en dos años, sedujo a éste, a su amigo, a trabajar en Ferrocarriles del Estado. Por lo tanto Esteban trabajó allí, en la especialidad de frenos, hasta la edad de 50 años. Trabajó en la maestranza de San Bernardo. Esteban Muñoz Lobos, cuando iba en Tercero Humanidades, entre 1926 y 1927, ya había había tenido la experiencia de trabajar en la Maestranza de San Bernardo. Estuvo allí un verano, pero después regresó definitivamente.

Roberto Ahumada después parte a estudiar medicina a Concepción.

Esteban Riquel Muñoz Lobos entre los 18 y 19 años de edad estuvo jugando fútbol y metió varios goles contra equipos de primera división. Él jugaba de medio campista generalmente.
Esteban forma parte del equipo de fútbol que recibió el nombre de “Badminton”, para llamarse más tarde “Ferro Badminton” que formó parte, desde 1933, de la recién creada liga profesional del fútbol chileno. Ese mismo año Colo Colo pierde la final con el legendario Magallanes. Además jugó en el club Maestranza, y, algunos partidos jugó también en Magallanes.

Un día, cuando el muchacho vivía en la calle Primero de Mayo, parte caminando en la tarde al teatro Venus. En el camino ve a un hombre tirado en la vía pública. Una vez que llega a la función de pronto prenden la luz y un adolescente, Jorge Abraham Azar (su futuro cuñado), le indica a la policía que él, Esteban Muñoz Lobos, fue quien mató al hombre aquel que estaba tirado en la calle sin vida. Llevan a “René” detenido, sin embargo, al mismo tiempo, prenden al verdadero culpable, a quien llevaban amarrado al calabozo.

Esteban Riquel Muñoz Lobos, en 1938, junto a sus colegas de la Maestranza de San Bernardo, participa de la Inauguración del Estadio Nacional en Ñuñoa. A la inauguración asistió el presidente Arturo Alessandri Palma quien fue abucheado por la gente en esa oportunidad

Además del fútbol, Esteban Riquel Muñoz Lobos, fue muy competente en la especialidad de tiro al blanco en la que alguna vez llegó a ser campeón nacional, según él.

Durante esa época está de novio con su conocida de infancia, Rosita Abraham Azar. De una amistad pasó a un coqueteo, luego a algo más serio.

Esteban Riquel Muñoz Lobos, “René”, contrae matrimonio el 8 de Diciembre de 1939 con Rosita Abraham Azar (n. 30/08/14 f. 15/07/93). Alonso y su esposa participan como padrinos de boda.

La “luna de miel”, en parte, transcurrió en Valparaíso, en la casa de la abuela paterna del muchacho, la anciana y viuda Delfina Pino Toledo.

El matrimonio entre Esteban Riquel Muñoz Lobos y Rosita Abraham Azar tuvo dos hijos:

María Lucy Muñoz Abraham el 01 de diciembre de 1940
Rolando Lincoyán Muñoz Abraham el 11 de Febrero de 1942.

(Acerca de María Lucy Muñoz Abraham y de Rolando Lincoyán Muñoz Abraham hablaremos desde el capítulo 1.2.4.6.6.4.2 en adelante)

Esteban Riquel Muñoz Lobos y Rosita Abraham Azar en 1939

De izquierda a derecha: Lucía Inés Muñoz Cerda, Esteban Muñoz Lobos y Rosita Abraham Azar

Arriba, de izquierda a derecha, Lucía Inés Muñoz Cerda, Esteban Riquel Muñoz Lobos y Rosita Abraham Azar. Abajo, de izquierda a derecha, Catalina Renouf Tapia, Lucila Muñoz Renouf, Nicanor Muñoz Pino…Año 1940

De pié de izquierda a derecha: Esteban Riquel Muñoz Lobos, Rosita Abraham Azar, Eliana Amalia Orveia Aceval Castro, Gerardo Segundo Besoain Pineda, y uno de los niños es Patricia Eliana Beosain Aceval en 1943

Esteban Riquel Muñoz Lobos y su hijo Rolando L. Muñoz Abraham en 1943

Esteban Riquel Muñoz Lobos con un trofeo ganado en el torneo de tiro al blanco

Esteban Muñoz Lobos y Rosita Abraham Azar vivieron en la calle Arturo Prat en la ahora comuna de San Bernardo, en la casa de la familia de la señora Laura de Acebal y su esposo Angel Acebal hasta casi terminar el año 1947. Luego se van a vivir a la calle O`Higgins con calle Victoria, en el centro cívico del aquel entonces pueblo de San Bernardo.

Esteban Muñoz Lobos, en 1946, llegó a ser candidato a Regidor (concejal) de la comuna de San Bernardo.

Esteban Riquel Muñoz Lobos en 1946

Esteban Riquel Muñoz Lobos, “René”, y Rosita Abraham Azar vivieron en O`Higgins con Victoria hasta el año 1993. Vivieron allí, en esa casa esquina, con su vereda con acequia y con sus plácidos árboles cuya única función era dar

sombra. Escuchando pasar por muchos años las micros que venían de Santiago. Antes, fueron las victorias. Hasta se podía jugar una pichanga frente a la casa. Allí vivieron cuarenta y seis años. No fue fácil para este hombre establecerse en un principio en su nueva casa. Tuvo que ser perseverante y optimista, además de ser responsable para salir adelante con su familia y con los compromisos económicos.

Llegaron a un barrio céntrico socioeconómicamente un poco por encima del resto. Además, llegaron a una casa esquina más extensa de lo que fue después, ya que Esteban Muñoz Lobos vende parte del sitio para salir, aparentemente, de una deuda. La esquina de su casa la dio en arriendo en varias oportunidades, como por ejemplo, cuando allí vivió una familia Adventista del Séptimo Día.

El matrimonio entre Esteban Riquel Muñoz Lobos y Rosita Abraham Azar tuvo un buen pasar hasta fines de la década de los cuarenta.

Se iba la década del bolero de Raúl Videla y del mexicano Jorge Negrete.

Esteban Muñoz Lobos recibe en su casa por un tiempo a su suegra, María Azar Azar, quien sufría un problema a la vista debido a la diabetes Mellitus. Además, por ahí por el año 1948, la familia Muñoz Abraham recibe de visita a la anciana Delfina Pino Toledo y a Inés Muñoz Cerda, la abuela paterna y la medio hermana de Esteban Riquel Muñoz Lobos respectivamente.

Esteban Muñoz Lobos llegaba del trabajo y allí jugaba a boxear y a jugar fútbol con su pequeño hijo Rolando Muñoz Abraham. La casa tenía en ese entonces un patio más extenso hacia el sur. Su hijo le enviaba buenos golpes a su padre quien a su vez se defendía. Luego el tío Alfredo Abraham Azar le regala al niño guantes de boxeo.

Flor López Montes (n. 08/02/35), oriunda de San Carlos, cerca de Chillán, es hija de:

Eucarpio López y Rosa Laura Móntes

A la edad de catorce años, llega a Santiago. Es la menor de sus hermanos: Luís López Montes y Laura López Montes. Vive con sus abuelos. No conoció a sus padres ya fallecidos, pero su estricta abuela paterna se hizo cargo de ella. En Santiago estuvo en la casa de una profesora, luego su hermana Laura López Montes se entera que Rosita Abraham Azar necesitaba ayuda. Flor López Montes conoce a Carlos Fuentes Farfán, "el Nano", familiar de la nuera de "René", antes de conocer a este último. Carlos Fuentes Farfán vivía frente a la escuela de Infantería del Ejército. Flor López Montes volvió a ver a Carlos Fuentes Farfán por allá por el año 1953. Laura López Montes tiempo atrás perteneció, durante ocho años, al convento del Sagrado Corazón, en Ñuble. Luego se casa y tiene a su única hija Regina, la cual le dio cuatro nietos y bisnietos.

Por la misma época, la esquina de la casa de Victoria con O'Higgins era arrendada por una persona que prestaba servicios de sastrería el que, a su vez empleaba a un sastre, "El Chico Óscar", nacido más o menos en el año 1932, amigo de la familia que llevaba al hijo mayor de don Esteban Muñoz Lobos al estadio en más de una oportunidad.

Con la llegada de Flor López Montes nacen dos hijos varones:

Carlos Muñoz López en Noviembre de 1953
Manuel Antonio Muñoz López, en Abril de 1965.

Flor López Montes se establece un tiempo en el sector del paradero dieciocho de Gran Avenida.

Manuel Antonio Muñoz López (n.17/04/65), se transformó en un simpatizante, cuando joven y adulto, de la derecha política, a diferencia de su viejo padre que pertenecía a las filas del socialismo. Manuel tiene tres hijos varones.
Manuel Antonio Muñoz López, siendo niño, en el colegio, fue medio distraído. La profesora decía que eso se debía tal vez a la necesidad de estar más con el papá. Cuando adulto sufre una separación momentánea de su esposa Marianela Gisela Gómez Torres (n. 13/09/67), la "Mary", con quien contrae matrimonio el18 de Diciembre de 1991. Ambos tienen tres hijos:

Manuel Muñoz Gómez, el mayor
Sebastián Muñoz Gómez
Cristian Muñoz Gómez

Manuel Antonio Muñoz López estudió administración de empresas y se dedicó a dirigir obras de vialidad en la Municipalidad de la comuna de La Pintana, en tanto que la "Mary" es comerciante. Él es un poco inestable en cuanto a su permanencia en los distintos trabajos que ha tenido. Su personalidad es más bien introvertida.

Carlos Muñoz López (n. Noviembre de 1953), su hermano mayor, más tarde, en el campo laboral, fue ascendiendo en la empresa aeronáutica de Air France. Tiene dos hijos mellizos nacidos en 1987 con su mujer, Teresa, mayor que él.
Carlos Muñoz López, en un momento determinado, parte a Argentina con unos amigos. Casi se establece en dicho país hasta que su novia, en esos momentos, Teresa, va en busca de él, y de esta manera, se reestablece la relación entre ambos.
Uno de los hijos gemelos de Carlos Muñoz López ingresa a las fuerzas armadas, en 2009.

Esteban Riquel Muñoz Lobos hacía viajes periódicos al sector de Estación Central a comprar vestuario a crédito como trabajador de una empresa del Estado

Está demás decir que Esteban Riquel Muñoz Lobos, “René”, como le decían, fue responsable como padre y como esposo, independientemente de los reparos que puedan hacerse sobre él en cuanto a su relación sentimental con su conyugue. No es de aquellos que llega tarde o no llega a la casa. No es de aquellos que llega a la casa en estado de intemperancia. No es de los que llega furioso. De vez en cuando se tomaba sus copitas o se alegraba al compás de un baile, aunque dicho sea de paso, nunca tuvo buen oído para la música.

Lucy Muñoz Abraham y Rolando Muñoz Abraham en 1951

Esteban Riquel Muñoz Lobos llegó a ser experto en la especialidad de frenos de aire de trenes. Hizo clases sobre ese tema. Usaba unos cuadernos de tapa dura y de hartas hojas para hacer los dibujos y tomar apuntes.

Fue una persona de muchas amistades y muy colaborador con los integrantes de su familia. A pesar de su firmeza y vigor, tuvo algunos percances de salud principalmente en el oído medio ya pasados los setenta y cinco años, lo que le hacia, a veces, perder el equilibrio.

Esteban Riquel Muñoz Lobos en 1953 en el equipo de frenos de aire de la Maestranza. En este partido “René” mete un golazo lanzando la pelota de espalda al arco

Pabellón Central de la Maestranza

Por allá por los años 1953 o 1954 Esteban Riquel Muñoz Lobos estuvo a la cabeza de la organización de uno de los primeros campeonatos de carreras de moto.

Maestranza de San Bernardo en el año 1955

De pie, de izquierda a derecha, el cuarto, Esteban Riquel Muñoz Lobos en una convivencia en 1957

Como jefe de frenos de “Ferrocarriles del Estado” jubiló apresuradamente debido a la presión que ejercían los trabajadores que aspiraban a ascender de grado. El “chaqueteo” era patente. Si hubiera permanecido más tiempo trabajando, su pensión de jubilado habría sido más contundente sin duda. Jubila en 1963 como jefe de taller en la especialidad de frenos de aire. Así está registrado en el Círculo de Ferroviarios jubilados y montepiados de San Bernardo, en la calle Bulnes, entre San José y Covadonga. Don Esteban Riquel Muñoz Lobos está registrado con el número de carné 439.293 – 0
A raíz de su retiro voluntario de “Ferrocarriles del Estado” hace, entre otras cosas, algunas modificaciones en su casa, como por ejemplo cuando reemplaza la pandereta del frontis, que encerraba un antejardín, que era utilizado por su hijo Rolando Muñoz Abraham como un patio de juegos, reemplazándola por una reja.

Después de eso, pocos fueron los cambios que hubo en la construcción de su vivienda. Muchas veces se quejó que no podía aprovechar la posibilidad que tenía de viajar gratis en tren por el Sur de Chile con su esposa quien era renuente a este tipo de actividades y a los cambios en general. Muchas veces Esteban Muñoz Lobos dijo querer construir un segundo piso

Después del fallecimiento de Rosita Abraham Azar, en Julio de 1993, Esteban Muñoz Lobos vive un tiempo en la casa de su hijo Rolando Muñoz Abraham en Peñalolén y luego algunos meses más en la casa de su hija Lucy Muñoz Abraham. Luego contrae matrimonio con Flor López Montes y termina viviendo finalmente en la comuna de Puente Alto hasta el año 2010

Esteban Riquel Muñoz Lobos, “René”, fallece, después de estar dieciséis días durmiendo en su cama de la casa del pasaje Los Azahares del barrio Los Nuevos Prados de Puente Alto. Fallece, de un paro cardio respiratorio, el día martes 30 de Marzo de 2010, junto a su segunda esposa, Flor López Montes.
“René”, el “tata”, deja de existir. Se fue aquel hombre que siempre llevaba en su corazón la ciudad de Caldera y su mar, a aquella que dejó en su niñez.
Su última conversación lúcida con su nieto mayor Alfredo Ademir Muñoz Ramírez fue el sábado 27 de Febrero de 2010 en la tarde, horas después del terremoto que remeció a Chile, (*principalmente las regiones del Maule y el Bío Bío*). Esteban Muñoz Lobos, le estuvo contando a su nieto que cuando niño él jugaba con la carabina del tío Nicanor Muñoz Pino en Valparaíso (*pudo haber sido la carabina del tío Luís Alberto Muñoz Pino quien, posiblemente, fue prefecto de investigaciones*); que debajo de la casa de la abuela Delfina Pino Toledo había agua y que cuando subía la marea él sacaba mariscos de una de las casa (*no deja de ser curioso su comentario*); que uno de los integrantes de los Muñoz dejaba marcas en un socavón avisando de su presencia; en fin, esas y otras cosas por el estilo fueron las últimas palabras medio lúcidas que el “tata” conversó con su nieto Alfredo Ademir Muñoz Ramírez.

Palabras de Alfredo Ademir Muñoz Ramírez:

El domingo 14 de Marzo de 2010 el "tata" calló muy enfermo y fue llevado al Hospital Sótero del Río, justo en la noche en que hubo un apagón en Santiago. De ahí en más nunca logró recobrar la conciencia, hasta el día 30 de Marzo de 2010, cuando fue su último día. A su funeral y sepultura estuvieron presentes su familia y amigos, principalmente su hijo primogénito Rolando Muñoz Abraham quien dedicó algunas palabras sentidas, en medio de los asistentes, haciendo un recorrido histórico de la vida de su padre. Estuvieron presentes también: Patricia Ramírez Moreno, Lucy Muñoz Abraham, Héctor Blanco Eguiluz, Carlos Muñoz López y su esposa, Manuel Antonio Muñoz López y su esposa, todos los nietos de Esteban Muñoz Lobos, Flor López Montes, además estuvieron presentes la señora Esmeralda Quintana (quien cuidaba de vez en cuando al anciano), Guillermo Muñoz Bengoa, Betty Rodríguez Cabrera, Mónica Muñoz Chamorro, Leyla Abraham Carvajal y Janine Abraham Carvajal y algunos bisnietos.

SEMBLANZA DE ESTEBAN MUÑOZ LOBOS

Nace en el puerto de Coquimbo en 1912. Pasa sus primeros años en su querido puerto de Caldera (siempre tuvo grandes recuerdos de ese lugar). Llega a San Bernardo porque su padre entra a trabajar en la Maestranza, recién inaugurada por Don Arturo Alessandri en 1922. Sus paseos al cerro Chena con sus amigos y especialmente con su hermano Hermenegildo forman parte de su niñez. La escuela Nº1 y el Liceo de San Bernardo lo tienen a él entre sus alumnos. Siempre se recuerda del profesor "Pipón", porque a parte de hacerle clases, años después, lo vio en una situación bien desmejorada. Son famosas las pichangas del barrio en la avenida Portales y después de éstas, los muchachos se ponían los guantes (deporte muy popular en aquella época). Más de alguna magulladura recibió pichangueando. Entra a trabajar en el verano a la maestranza para ganarse algunos pesos por consejo de un gran amigo y después reintegrarse al liceo, pero resulta que le queda gustando eso de ganar dinero y decide continuar, no así su amigo, que terminó siendo un gran médico. Le toca el servicio militar en un año álgido para la historia de Chile, el año 1931 (año de golpes y contragolpes de Estado). Participa de la toma de la Moneda (para sacar a Grove), participa de una batalla en Cerrillos y de otras situaciones tensionantes. En el servicio militar es ganador del tiro de fusil varias veces y siempre triunfa en la escalada del cerro Chena; además es titular del equipo de futbol de la Escuela de Infantería. Terminado el servicio vuelve a la Maestranza, al taller de Frenos de Aires y juega de titular del famoso equipo de la época Maestranza Central. Recorre varias ciudades de Chile y para definir quién es el mejor del país, se enfrentan en el estadio Campos Sport de Ñuñoa, con estadio lleno, con Magallanes. Todo San Bernardo se dirigió al lejano Ñuñoa para ver el encuentro. Triste recuerdo para Esteban, por el resultado 3-6. Esteban que jugaba de half izquierdo (nomenclatura de la época) dice que gran parte de la culpa la tuvo el entrenador Teuche, porque lo situó entre dos jugadores rivales que como es lógico le dieron un baile, pero más allá de eso, siempre se destacó por su juego y por sus goles olímpicos. A finales de los años 30 pasó a jugar por el Deportivo Liceo, club que fundó el rector Manuel Ochoa y que logró un gran prestigio en aquellos años. En los años 30 también, a favor de su juventud y además con dinero, participó de la bohemia de esos tiempos y también, porque no decirlo, de las mochas que se armaban con los milicos en lugares famosos del Centro como en quintas de recreo. También concurría mucho a Valparaíso (donde tenía parientes) y visitaba el casino de Viña. Empieza a participar vivamente en la política y en lo gremial (es delegado de su taller) se adscribe al partido socialista y participa en la campaña muy reñida del año 1938 y en la cual triunfa don Pedro Aguirre Cerda con el frente popular a imitación de lo que sucede en España y Francia. A finales de década (1939), se casa con Rosita Abraham y ahí comienza otra historia.

(Palabras de Rolando Muñoz Abraham en Noviembre de 2011)

“Recordamos a Esteban Muñoz, que para muchos era simplemente René, con la confianza y el respeto que se había ganado en el trabajo y posteriormente en el Circulo Ferroviario del cual fue uno de los primeros presidentes, con la confianza de amigos, de vecinos, de los deportistas, actividad en que siempre destacó, ya sea en el fútbol y en el tiro al blanco (campeón nacional). Como dirigente, organizó las famosas carreras de motos en el cerro Chena.
Ese trato de “René” era un término cariñoso, acuñado por muchos que le debían favores y al cual él siempre estaba presto. Siempre amigo de contar mil y una anécdota de su larga vida ya sea de su niñez, de su adolescencia, de sus tiempos de recluta (le tocó el año 1931, plagado de golpes de Estado y en el cual participó en varios escenarios); de sus tiempos de político (candidato a regidor, concejal). En fin, una interminable secuencia de hechos. Buen padre, esposo, abuelo, hijo, cuñado, hermano y por desgracia, por un pelo, no llegó al centenario, pero con lo vivido es suficiente para decir: Gracias por entregarnos tanto.”

Palabras de Rolando Muñoz Abraham a su padre el 02 de Agosto de 2012

1.2.4.6.6.1.- Rosita Abraham Azar y su familia sanguínea: Líbano, Argentina y Chile

Familia Abraham-Azar.

Sabemos que Esteban Muñoz Lobos coqueteó con Rosita Abraham Azar desde su adolescencia. La joven, hija de inmigrantes linaneses, fue formada y educada bajo el rigor de un padre machista y protector que traía sobre sus hombros una cultura cristiano-árabe, muy distinta a la occidental

María Azar Azar nace en el Monte Líbano, en el año 1895, de acuerdo al Registro Civil de Chile. Es hija de:

Asor Azar y Rosa Azar

María Azar Azar, años después, da a entender que su nacimiento habría ocurrido entre los años 1899 y 1900. Ella pierde a su padre cuando era una niña. Su infancia se desarrolla en el seno de una familia cristiana. María Azar Azar estudia en un internado de monjas extranjeras hasta 1905. Habría estudiado tres años, posiblemente, en "Las Monjas Rusas", como ella posteriormente recordará. Es posible que la familia de esta niña sea Católica Ortodoxa, perteneciente al patriarcado de Antioquia, pero es posible también que haya sido Maronita *(los Maronitas despliegan rituales católicos orientales y al mismo tiempo reconocen al Papa de Roma).*

El hecho de que las niñas en general tuvieran la posibilidad de educarse, de alguna manera fue gracias a la apertura que tuvo el Imperio Otomano después de 1840. Ya en 1853 se crea el instituto "Hijas de María". Los Franciscanos y otras órdenes docentes europeas colaboran en este sentido.

> Para los cristianos la presencia de una mujer entregada a la fe en Cristo se transformó en un modelo a seguir, me refiero a la que mucho tiempo después se iría a convertir en la santa maronita de los libaneses, la santa Rafqa quien a los treinta años de edad tomó los hábitos.
>
> *Como la mayoría de los libaneses cristianos maronitas u ortodoxos las familias de apellido Abraham, Chuairi o Azar pudieron haber provenido del Monte Líbano y sus valles. Posiblemente de la localidad de Bikfaya.*

Con nueve años de edad o más, María Azar Azar, cristiana Ortodoxa o Maronita, emprende una aventura que cambiará drásticamente su destino: Se va a vivir al otro lado del mundo, a Argentina. Allí se libera de las perturbaciones emocionales que vivenció en su patria. Es posible que haya estado allí con su madre, con algunos que otro hermano y su padrastro.

Después de un largo y arriesgado viaje en barco, llega al país sudamericano. En su larga travesía por mar recordará, años después, lo liberal que eran las mujeres Italianas. También, de paso, conoce el litoral de España y otros países. En todos ellos encontró un ambiente de jolgorio. (Es posible especular que, tal vez, este

viaje coincidió, en algún momento, con el año nuevo que despedía a 1909 y daba paso a 1910). Cuentan que en su viaje por barco tuvo que desplazarse y hacerse visible constantemente de tal manera de minimizar cualquier riesgo de ser acosada por algún hombre, sin embargo, es casi seguro que ella viaja acompañada de los suyos. Al llegar a Argentina, tal vez en el último tercio del año 1909 o, lisa y llanamente, de lleno en el año 1910, al poco tiempo, habría conocido a un hombre de origen Sirio (*esto sólo una posibilidad*). Este individuo decide regresar a su país sin tomar en cuenta los sentimientos de la adolescente libanesa. Los sin sabores seguían permaneciendo en la vida de esta muchacha hasta el día en que conoce a un paisano: Él es Elías Abraham Chuairi.

Elías Abraham Chuairi nace en el Líbano en el año 1891. Viaja a Argentina desde su patria, el Líbano, sometida al Impreio Turco, junto a cuatro hermanos. Además él viaja en compañía de un viejo amigo, Nicolás Bittar Am, quien a su vez, es acompañado por tres de sus cinco hermanos. Es factible que tanto Elías Abraham Chuairi como su amigo Nicolás Bittar Am no hubieran querido alistarse como jóvenes árabes en el ejército turco, de tal manera que decidieron dejar su tierra natal. Elías Abraham Chuairi abandona su casa, más precisamente, a su madrastra. Conoce a María Azar Azar en el país sudamericano y se compromete con ella, tal vez, en 1911 o en 1912

María Azar Azar recordará, tiempo después, la cantidad de gente que se veía en las calles de Buenos Aires en los momentos en que se celebraba el centenario de la Independencia de Argentina.

A la sazón, como ya lo habíamos dicho anteriormente, la tierra de la paz, de la cual emergieron, El Líbano, seguía en manos de la dominación turca, la cual estaba a pocos años de sucumbir en manos de otra ocupación, pero en este caso, europea. La dominación turca no era antipática con el pueblo libanés

Elías Abraham Chuairi nace en el Monte Líbano en 1891, según el Registro Civil chileno, y es hijo de:

Elías Abraham y Flora Chuairi

Elías Abraham Chuairi y María Azar Azar pertenecen a una de las oleadas de inmigrantes árabes libaneses que llegan a América.

La otra oleada paralela fue la Palestina que fue sin lugar a dudas mayor en Chile que en otros países, sobre todo varias décadas después.

Así quedaba atrás entonces la tierra de los Cedros y de los Olivos, la tierra de los fenicios y de la hospitalidad propia de ese lugar del mundo. Quedaba atrás El Líbano.

Fruto de la relación conyugal entre Elías Abraham Chuairi y María Azar Azar, en Argentina, nacen los siguientes hijos:

María Josefina Abraham Azar n. 19/03/13 (datos del Registro Civil Chileno)
Rosita Abraham Azar n. 30/08/14 (datos del Registro Civil Chileno)

Al parecer Elías Abraham Chuairi habría estado en la ciudad de Avellaneda junto a sus hermanos. Hubo al parecer roces entre ellos. De esta manera la familia deja atrás la tierra que los albergó por más de ocho años, Argentina, y se dirige al otro lado de la cordillera de los Andes, a Chile, tierra que los albergará por más de cincuenta años

Una nueva vida en Chile: 24 de Febrero de 1919

Los "turcos", como les decían a cualquier persona que proviniera de la tierras bajo el dominio Otomano, llegan a Chile, llegan a una tierra de clima templado como aquella que dejaron atrás en el medio Oriente. Traían consigo las ansias de surgir económicamente, las ansias de establecerse en un país que les diera seguridad, traían además su cultura que se manifestaba por ejemplo en las comidas típicas: el keppe, las hojas de parra, los zapallos italianos rellenos de arroz con carne molida, etc.

La familia árabe cruza en tren el paso cordillerano Argentino-Chileno. El objetivo final, en un principio, era llegar a la ciudad de Talca. Llegan a la ciudad de Los Andes el 24 de Febrero de 1919. Nuevamente viajan en tren hasta que finalmente se detienen en la Estación Central de Santiago de Chile. De ahí parten con sus enceres a la "Villa de San Bernardo" al sur de Santiago y no a Talca, ya que Elías Abraham Chuairi vio que con el desarrollo de la maestranza había más posibilidades de progresar en el mundo del comercio. Viven, en primer lugar, en la esquina de O'Higgins con Barros Arana. De San Bernardo, por un breve tiempo, se dirige, con camas y petacas, a la calle "Diez de Julio", en el centro de Santiago, a dedicarse a la actividad relacionada con la venta de abarrotes. Después regresan a San Bernardo. Viven en la calle Eyzaguirre, con su negocio y su familia. *María Azar Azar cuenta más tarde que un día, cuando ella atendía su carnicería aparecen de entre la penumbra de la noche unos hombres con ojotas y cuchillas, frente a lo cual ella tomó un cuchillo y los enfrenta*. Una cuadra más hacia el sur del negocio que la familia Abraham tenía en la calle Eyzaguirre vivía Esteban Segundo Muñoz Pino, un calderero bien cotizado, frente al seminario de los padres Redentoristas, esperando que estuviera lista su nueva vivienda para los trabajadores de la Maestranza de San Bernardo. A menudo, el hijo de este hombre, Esteban Riquel Muñoz Lobos, va a comprar, junto a su hermano Hermenegildo Muñoz Lobos, dulces al negocio de Elías Abraham Chuairi donde se presenta la niña Rosita Abraham Azar. Esto se transforma en una amistad que

después se va incrementando con el tiempo. Elías Abraham Chuairi, con muy buen olfato comercial, se cambia de domicilio y compra propiedades más hacia el sur de esta ciudad, en la villa ferroviaria e instala dos negocios en la calle Barros Arana, donde vivirá él y su familia por mucho tiempo, hasta el fin de sus días.

Elías Abraham Chuairi contrae matrimonio con María Azar Azar en San Bernardo el 16 de Julio de 1921. El matrimonio tiene tres hijos en Chile:

Alfredo Abraham Azar (n. 08/03/19)
Jorge Abraham Azar
Julia Abraham Azar (n. 24/09/23)

María Azar Azar cuenta, posteriormente, que los trámites de inscripción en el Registro Civil se hacen en un marco de camaradería, siendo los testigos del oficial del registro, hermanos de éste. Es así que Rosa Abraham Azar, fue rebautizada como Rosita Abraham Azar

Nicolás Bittar Am más tarde, asentado en San Bernardo, le lee esporádicamente a su amiga María Azar Azar las cartas en árabe que le llegan del extranjero.

Posteriormente, algunos años de la década de 1930, Elías Abraham Chuairi se desliga un poco de sus responsabilidades familiares, para después volver a retomar una vida "normal"

La familia Abraham, tuvo que dar en arriendo su casa de San Bernardo e irse a vivir a Santiago Centro, donde conocen a la familia Alonso quienes tienen juegos de billar en la calle Diez de Julio cerca de Lira. La familia Abraham vuelve a San Bernardo a instalarse. Se establece con un almacén y una carnicería para los obreros de la maestranza y luego, más tarde, se dedica a comprar fierros para luego venderlos a ciertas empresas, para terminar instalando juegos de billar.

Elías Abraham Chuairi es muy estricto con sus hijas y prácticamente les impide tener contacto con jóvenes, especialmente con varones.

Un día cualquiera del año 1930

"La señora María Azar Azar va caminando al cinematógrafo (cine) junto a sus dos hijas, María Josefina y Rosita. Es un día poco usual para ellas. Es domingo y el día está muy agradable. Las tres van conversando sobre temas de mujeres. Se sentían libres, sobre todo las hijas, del enclaustramiento a las que las tenía sometida don Elías Abraham Chuairi. Para don Elías lo importante es que en la casa no faltara nada y que todos estuvieran adentro".

Por allá por el año 1957, Elías Abraham Chuairi recibe a una de sus hermanas, que proveniente de Brasil (específicamente en la ciudad de Porto Velho del Estado de Rondonia). Pernocta, junto a su hija, en la casa de la calle Barros Arana, en San Bernardo

Uno de los amigos de la familia Abraham fue Oscar Aguayo.

Elías Abraham Chuairi

La señora María Azar Azar, en los años cincuenta comienza a perder la vista hasta quedar completamente ciega más tarde. *Ella confiesa en algún momento, que invocó al diablo en una oportunidad para pedirle ayuda y he ahí en más tenemos las consecuencias en su salud*. Josefina Abraham Azar, "la Chepa", su hija mayor, empieza a tomar las riendas de su hogar y hacerse definitivamente cargo de su progenitora.

De izquierda a derecha: Rosita Abraham Azar, María Azar Azar, más arriba Alfredo Abraham Azar y Elías Abraham Chuairi. Abajo Josefina Abraham Azar en 1956

Por allá por los años 60' un hermano de Elías Abraham Chuairi que vivía en Argentina, habría fallecido sin dejar herederos.

Elías Abraham Chuairi fallece el día 31 de Julio de 1972 de insuficiencia cardíaca.

María Azar Azar fallece el 17 de Abril de 1977

Tanto Elías Abraham Chuairi y María Azar Azar fallecen en la casa de la calle Barros Arana Nº 1028 en San Bernardo

DIRECCION GENERAL DEL REGISTRO CIVIL NACIONAL
SERVICIO DE IDENTIFICACION

CEDULA Nº 9.018

Esta cédula es válida hasta el 8 Enero 1956

De San Bernardo

Certifico que la firma, número de la cédula, impresión digital y fotografía pertenecen a

María Azar Azar

Y que los demás datos fueron proporcionados por el titular.

Firma del interesado

San Bernardo 8 de 1954

Jefe del Gabinete

Conf.

Rev.

Individual dactiloscópica

Serie V 3334 Secc. 4444

Impresión Digital

SAN BERNARDO 07090118

Libreta de identidad de María Azar Azar en ell año 1954

De izquierda a derecha: Laura Aceval Castro y María Azar Azar

De pie de izquierda a derecha: Rosita Abraham Azar, Julia Abraham Azar, M. Josefina Abraham Azar. Sentados, de izquierda a derecha: Jorge Abraham Azar y Alfredo Abraham Azar

1.2.4.6.6.2.- <u>María Josefina Abraham Azar</u>

María Josefina Abraham Azar, “la Chepa”, es hija de Elías Abraham Chuairi y María Azar Azar. Nace en Argentina el 19 de Marzo de 1913. No contrajo matrimonio aunque sí en algún momento estuvo de novia en 1946 con Guillermo Morales. Vivió casi toda su vida en San Bernardo y acompañó a su madre, María Azar Azar, en la calle Barros Arana hasta el día de su muerte en 1977, en una casa grande, con patio con árboles frutales y lleno de hermosos jardines cuidados con sus propias manos. La casa era un jardín, el jardín de la “Chepita” quien era una verdadera dueña de casa. Luego se va a vivir a la casa de su hermano Alfredo Abraham Azar a media cuadra de distancia
M. Josefina Abraham Azar vive finalmente en un departamento en Santiago con sus sobrinas Leyla Abraham Carvajal y Yanine Abraham Carvajal.
Fallece en el año 2004.

María Josefina Abraham Azar en Abril de 1981

1.2.4.6.6.3.- <u>Julia Abraham Azar</u>

Julia Abraham Azar, “la Yola”, es hija de Elías Abraham Chuairi y María Azar Azar. Nace el 24 de Septiembre de 1923. Practica básquetbol, deporte en que se destacó. Ella jugaba en el imbatible club Isidora Valdivia de San Bernardo. Era la única entre sus hermanos que podía revelarse de alguna manera a su padre.

En la fotografía, en la parte superior izquierda, aparece Esteban Riquel Muñoz Lobos con su hija en brazos, M. Lucy Muñoz Abraham. Debajo del estandarte del Centro Cultural y Deportivo Isidora Valdivia (fundado por Alfredo Abraham Azar en 1936) está Josefa Abraham Azar. Esta fotografía es de 1941

Julia Abraham Azar en 1943

La “Yola” estaba de novia, pero no estaba muy convencida de su relación. Justo en esos momentos su amiga Nilda Miranda la invita a pasar sus vacaciones al Norte por dos meses. Una vez estando allá, la “Yola” conoce a Alfonso Estuardo Miranda Barahona (n. 20/09/20) con quien se casa el 09 de Enero de 1957 pasando la luna de miel en la ciudad de Ovalle. Luego tienen un local comercial en la localidad de Hurtado y una casa en Ovalle. Iban y venían de Hurtado y Ovalle. Alfonso Miranda hace un mal negocio con su hermano.

Julia Abraham Azar en 2009

Del matrimonio entre Julia Abraham Azar y Alfonso Estuardo Miranda Barahona nace su hija:

Myriam del Carmen Miranda Abraham (06/11/58) es profesora de Biología y ciencias. Es, además, terapeuta Reiki Gendai nivel Shinpiden.

Myriam del Carmen Miranda Abraham contrae matrimonio con el ingeniero eléctrico Luís Ramírez Velásquez con quien tiene cuatro hijas:

Andrea Ramírez Miranda
Ángela Ramírez Miranda
Camila Ramírez Miranda
María José Ramírez Miranda, nace en 1995.

Camila Ramírez Miranda fue regalona de su tía-abuela Josefina Abraham Azar.

Myriam Miranda Abraham es una persona afable y cariñosa. Acogió a sus padres en su casa de Avenida Grecia en la comuna de Peñalolén.

Alfonso Estuardo Miranda Barahona es un hombre que confió en demasía en los demás lo que propició, de alguna manera, que muchas personas “le dejaran cuentas impagas de grandes cantidades de dinero”
(Miriam Miranda Abraham).

1.2.4.6.6.4.- Rosita Abraham Azar

Rosita Abraham Azar es hija de Elías Abraham Chuairi y María Azar Azar. Nace en Argentina el 30 de Agosto de 1914. Conoce desde pequeña a Esteban Riquel Muñoz Lobos, “René”, debido a que éste vivía en San Bernardo y tenía por costumbre ir a comprar al negocio que la familia Abraham tenía.

Rosita Abraham Azar, ya siendo toda una mujer, casada y con hijos, se caracterizó por ser una persona que en todo momento quiso mantener a su familia unida: esposo, hijos y nietos.

Anécdota:
A mediados de los años ´50 en casa de su suegra, Rosa Catalina Lobos González, es atacada por un perro que le deja algunas cicatrices.

Rosita Abraham Azar es una persona alegre, extrovertida e histriónica, aunque llevaba posiblemente una cruz en su interior. Era celosa además de su espacio y cuidadosa de la imagen que quería proyectar. Ella fallece en Julio de 1993, después de un estado de coma prolongado en la clínica de la Universidad Católica. Ella desde a mediados de los años 60 vivía muy preocupada de su salud. Era muy proclive a tener un "arsenal" de medicamentos sobre su velador. Sufría de hipertensión arterial. Tenía muy buenas amigas, entre ellas la señora Blanca que fue como una hermana para ella. También podemos citar al doctor Gárate su confidente.

Fallece en Julio de 1993 a raíz de un resfriado mal cuidado lo que se dembocó en septicemia. Fue sepultada en el Cementerio Municipal de San Bernardo.
El 09 de Noviembre de 2011 sus restos son trasladados desde el Cementerio de San Bernardo al de La Florida.

De derecha a izquierda: Lucía Inés Muñoz Cerda y Rosita Abraham Azar

Rosita Abraham Azar y M. Lucy Muñoz Abraham en 1941

De derecha a izquierda: Rosita Abraham Azar y Lucía Inés Muñoz Cerda

Rosita Abraham Azar y Josefina Abraham Azar en una reunión social

Entrevista de Alfredo Ademir Muñoz Ramírez a Rosita Abraham Azar el 05 de Enero de 1980 (grabación en cassette):

"…en la casa, porque mis padres eran muy estrictos, no nos dejaban salir. Somos cinco hermanos, quedan cuatro, tres mujeres y dos hombres, y mis padres eran muy estrictos no nos dejaban salir a ninguna parte, ni a la puerta. Teníamos amigas del barrio, pero conversábamos en la casa. Teníamos negocio en ese tiempo, almacén, así que nos distraíamos casi con la clientela que llegaba a comprar. No íbamos al teatro.
Nosotros teníamos negocio y mi suegra era clienta de la casa, así que conocíamos a toda la familia desde chicos, (a la familia de Esteban Muñoz Lobos). Nos conocíamos, eran clientes de la casa. Después nosotros cerramos el almacén y nos vinimos a Santiago y cuando volvimos a San Bernardo mi papá colocó un salón de billares y llegaba a jugar "René" y ahí empezamos a pololear, nos pusimos de novio, y me pidió…y le pidió a mi mamá… y me pidió la mano. Pololeamos un tiempo y nos pusimos de novio y nos casamos en la iglesia de Asunción de Vicuña Mackena…a Valparaíso de Luna de Miel. Cuando volvimos de Valparaíso estuve viviendo un par de meses donde mi suegra y después nos fuimos a la calle Arturo Prat, en San Bernardo, y arrendábamos una pieza con cocina y después nos fuimos a la casa de la señora Laurita Acebal, ahí estuvimos siete años viviendo donde nació la Lucy. Después al año siguiente nació Rolando. Cuando tenían siete años los niños estaban en la Inmaculada Concepción, compramos la casa en O´Higgins con Victoria y de ahí nos fuimos… hasta la fecha hace treinta y tres años que vivimos en la casa propia. Rolando tenía siete años cuando lo puse al colegio por primera vez, porque en ese tiempo no era como ahora que había pre-kinder y Kinder. En esos años no se estilaban esos colegios, entonces lo puse de siete años en la Escuela Siete hasta sexta preparatoria y sin repetir ningún año y de ahí pasó al liceo. Era un buen estudiante, tranquilo, estudioso. Tenía pocos amigos. La lucy tenía más amistades, más amigas, era más revoltosa…Y terminó (Rolando) en el Liceo de San Bernardo su segundo ciclo, sin repetir ningún año y después dio el Bachillerato.
Era terriblemente de regodeón para comer. No le gustaba casi ninguna comida que hacía, nada más que cosas extras como bistec con papas fritas, ensaladas, puré, lentejas le gustaban muchísimo. Las verduras las retiraba del plato no las podía ver…"

SEMBLANZA DE ROSITA ABRAHAM AZAR

Nace en el partido de Avellaneda que está unido a Buenos Aires y al barrio de la Boca, por el puente de Rocha, por el año 1917. Sus padres de origen Libanés, lo más probable Maronitas (pero sin arraigos religiosos) ya habían tenido otros hijos, pero como era costumbre de la época, solamente sobrevivía Josefina (Chepa). Por lo tanto llegaron a Chile, Josefina de cinco años y Rosita de dos años. Instalados en un principio en el centro de San Bernardo, deciden trasladarse al barrio ferroviario, recién construido para los trabajadores que laboraban en la maestranza que llevaba poco tiempo de haber sido inaugurada. Acá en Chile nacen otros hermanos. Estudia muy poco en la escuela del barrio (Primero de Mayo, esquina Pérez) de una incipiente plaza Guarello que se está fundando con la ayuda de los vecinos, entre estos el padre de Esteban Muñoz Lobos, ayudado por éste. El director de la escuela le participa a la mamá de Rosita, doña María, que tiene dos hijos muy inteligentes, que aprenden antes que los otros niños (en el dicho popular, "las agarran al vuelo") y que por favor los ayuden a seguir estudiando. Los padres de Rosita acceden con Alfredo, pero no así con Rosita, porque la necesitan en el trabajo de los negocios (costumbres de la época). Entonces se transforma en una muy buena ayudante de sus padres junto a su hermana. Hacia fines del año '37 la familia decide hipotecar sus casas (habían comprado dos propiedades una en Barros Arana, donde vivían y otra en Bulnes, frente a la plaza). Debido a una situación de quiebra por la chilenización del abuelo Elías en sus costumbres, mucha fiestoca (a favor de una buena pinta) las carreras de caballos y seguramente otras cosas por ahí...(según la abuela) y además en la confianza que tenían de las gentes que compraban trabajando mucho al fiado, debido a todo eso, se trasladan a Diez de Julio, en Santiago, pero ya en esa época Rosita llevaba más de un año de amigo y después de pololeo con Esteban. La verdad es que el nuevo negocio no está mal y empieza a fructificar, pero la familia echa de menos la amplia casa de San Bernardo, el parrón, los gallineros, la tranquilidad y curiosamente el barrio, porque a pesar que muchos son negligentes en los pagos en general es gente buena y con una humildad sana. La prueba es que Alfredo es prácticamente un líder positivo del barrio y él siendo muy joven funda el famoso club Isidora Valdivia que después va a tener un gran equipo de Basquetbol femenino con las muchachas del barrio. A todo esto, Rosita y Esteban formalizan su relación con un matrimonio que se va a realizar a fines de 1939, en Santiago, en la iglesia de la Asunción (Vicuña Mackena) y los padrinos van a hacer el matrimonio Alonso, dueño de los famosos y únicos billares de la época, pero eso ya es otra historia.

(Palabras de Rolando Muñoz Abraham en Noviembre de 2011)

(Existe más información sobre Rosita Abraham Azar en la Segunda Parte del trabajo de investigación desde el capítulo **1.2.4.6.6.4.2** en adelante)

1.2.4.6.6.5.- Alfredo Abraham Azar

Alfredo Abraham Azar es hijo de Elías Abraham Chuairi y María Azar Azar. Nace el 08 de Marzo de 1919. Es químico farmacéutico, carrera que estudió desde 1937 a 1947, con algunas interrupciones. Trabajó, en el ínterin, en el laboratorio Park Davis.

Sábado 24 de Marzo de 1945 "EL DEBATE"

LAS DELICIAS de la 'LOCO.'

6 horas Stgo.' San Bernardo

Escribe: ALABAZ

Así como suena, 6 horas a justitas. Cerca de las 7 del Jueves 22 me sumé a la caravana de los que esperaban micro o góndola en la Avenida 12 de Febrero (ex Av. Búlnes). Menos mal que estaba gratamente acompañado, para mí al menos los cuartos y las medias parecíanm segundos. Con desprecio olímpico miramos el micro que partía a Buin a las 6 de la noche, a esa hora seguramente ya estaríamos en casa y comiditos. No me pasó por la mente que esa máquina sería un poco mas tarde «peleada» como un tablón de salvataje para quienes se están ahogando.

Pasó lo mismo que seguramente le ha ocurrido a Ud. lector o que prontito cuando ya empiecen las lluvias le va a pasar: Casi sin topar los pies en el suelo, jadeando como un asmático, recibiendo muchos codazos y recibiendo algunos, acaparando mas pisotones que caricias le hace a uno la mamá cuando pequeño, su puñete en el ojo a manera de permiso, etc., etc. Encorvado, machucado, casi desnudo pero ¡Por fin arriba! La gente no pierde el buen humor, las tallas son de gran calidad.

Igual que en las cárreras, hay reclamos.

Y son 4 buinanos los que ponen el grito en el cielo, meten bulla por nna Casa de Orates completita.

El chofer es un «villano de esos que al darles la mano nos roban honra y honor». Es igual que el «hombre malo» de las películas de cowboy, la mirada torva y la sonrisa de prepotencia y con una vocecita hueca de esas que asustan a los niños. Es el mismo que simula pannes en el cvmino y no devuelve la plata, insolente y mal criado, (Que conste que no todos son así). Pues bien, se empecinó en no partir. El micro era para los de Buin, como si nosotros impidiésemos que en las de San Bernardo, suban los pasajeros de Cisterna.

Total, partimos, pero para 6.a Comisaría. Allá si que se compuso la cosa. Las tallas mejoraron en un 100 por ciento. El teniente de guardia amenazó con despejar el micro, lógico duo la órden no diera resultado, sería lo mismo que hubiera un incendio en el Teatro Municipal y alguien ordenara arrancar en fila de a uno. Mi teniente se ofuscó y uno que otro garabato velado salió de entre los apretujados y pacientes pasajeros.

Mi teniente gritó a su tropa: bajen a ese de azul y el de azul era justamente este servidor de Uds. que solamente tenía de azul el paletó y la ilusión del mismo color al llegar a casa.

Al igual que García Lorca, no quiero relatar por hombre, las cosas que yo pensé. Era mas inocente que las flores cuando despunta el día. Groserías no lancé alguna, siempre he conservado el buen decir mas aun en presencia de damas, la única talla que mascullé fué «cabritos no se atropellen para bajarse».

No quiero relatar el vejámen en su total dad, porque jamas he creido que por meras presunciones el Cuerpo de Carabineros podía proceder en la forma que conmigo lo hicieron; me tuve que despojar, al igual que un vulgar delincuente, de los tirantes y la corbata. Con los pantalones en la mano debo haber parecido el payaso en el ocaso.

«Sáquese el pañuelo y suénese por última vez» me increpó un cabo. Los «billes» se los entreguè al director de «El Debate» que me acompañó en estas «pequeñas diligencias» y en el pañuelo puse algunas chauchas, pesos y una insignia de la buena suerte. Listo ya, entregué el pañuelo y pensaba de antemano en lo frío que estaría el calabozo.

Hugo Gàlvez me defendió como gran abogado, por mi parte jamas mi verba había sido tan elocuente. Dicho sea de paso mi teniente no quería dejarme volver a casa bajo fianza, porque consideraba el asunto como delito militar. No voy a comentar nada mas pordue quedamos on que no había prision y ni entablaría rec amo judicial.

Quiero agradecer a las personas que me «estimularon» cuando me retorcieron los brazos al «portarme».

Sinc.amente a mi director por su florida defensa y su constante compañía.

Pido perdón a la niña que tuvo la fatalidad de encontrarse conmigo y por ende también conoció la 6.a.—ALABAZ.

NOTA [illegible] cinos del barrio que conociendo lo ocurrido, me esperó hasta la una de la madrugada.

Vendo
Manzanas
Por Mayor y Menor
Gran Avenida 11970
Paradero 36

A nuestros avisadores y pùblico en general = Que deseen publicar avisos, económicos, comerciales, solicitando empleadas, etc. Diríjase a Bulnes 473 o Gran Avanida 11970 paràdero 36 Para colaboraciones Casilla 132.

Uno de los artículo del periódico "El Debate", de San Bernardo (del Partido Liberal) del 24 de Marzo de 1945, escrito por Alfredo Abraham Azar, cuyo seudónimo era "Alabaz".

En el artículo anterior, de Marzo de 1945, se exponen, con humor, los inconvenientes y anécdotas que ocurren en un viaje en micro de Santiago a San Bernardo un día sábado en que el chofer del vehículo va molesto debido a que se han sumado pasajeros cuyo destino no era Buín, si no, San Bernardo. Junto a eso, se relata acá la demora de las góndolas y la aglomeración de pasajeros. Después de las típicas tallas que surgen en este tipo de situaciones, Alfredo Abraham Azar, termina detenido por carabineros. Después, como resultado final de todo esto, a su llegada a San Bernardo, todo el barrio lo esperaba

Posteriormente, Alfredo Abraham Azar, fue gerente general del laboratorio Park Davis en Chile y en otros países. Fue un hombre carismático y de mundo que viajaba constantemente dentro y fuera de Chile, principalmente a Argentina. También viajó a Estados Unidos. Estaba ligado además al club de fútbol Universidad de Chile, llegando a ser dirigente. Era de buena situación económica. Se dedicaba con alegría y estilo a su labor de amigo, padre, esposo e hijo. Alfredo Abraham Azar iba a menudo al estadio con las hermanas Morales. Una de ella, Nora Morales, tal vez, se “hacía ilusiones” con él, pero el hombre en realidad estaba interesado en otra mujer conocida como “la Nora”, Etelvina Carvajal Soto, con quien contrae matrimonio en 1954. Más tarde, pierde a su mujer en un accidente automovilístico, en 1964, cuando se dirigía a la ciudad de Valparaíso debido a una mala maniobra cuando conducía su automóvil, el cual cae a un barranco. Alfredo Abraham Azar habría aprendido tarde a conducir vehículos.

Etelvina Carvajal Soto fue profesora en la Escuela Nª 2 Superior de Niñas de San Bernardo.

El matrimonio entre Alfredo Abraham Azar y Etelvina Carvajal Soto tiene los siguientes hijos:

Leyla María de las Mercedes Abraham Carvajal
Omar Elías Abraham Carvajal
Janine del Carmen Abraham Carvajal

Janine Abraham Carvajal y Leyla Abraham Carvajal

El DEPORTE de NORTE a SUR

PRESIDE A SAN BERNARDO

★ *ALFREDO ABRAHAM, ex dirigente de Universidad de Chile, es el nuevo activo presidente de San Bernardo Central. Su breve pero fructífera gestión se aprecia en todo orden de actividades del club que representa a la vecina ciudad. La adquisición de jóvenes valores futbolísticos le ha permitido afrontar la competencia de Ascenso con singular éxito, como que encabeza el puntaje de este torneo, y además su puntero Caxenave es el goleador de la División. El señor Abraham nos expresó en breves declaraciones que confía en el decidido apoyo y respaldo que San Bernardo ha sabido prestar a su club y que le ha permitido los señalados éxitos en su campaña 1958.*

Fotografía de Alfredo Abraham Azar de 1958. Esta imagen pertenece a la revista Vea

Alfredo Abraham Azar en 1959

Soto. Juanito, ya den-
En ese momento entra-

nez y Taibo podían in-
Moreno.
la pelota entró igual,
toques y con la inter-
s que no demoraron el
evolución largamente

lo Soto, después de un
. Y el árbitro estuvo a
ento preciso, intervino

el último partido y lo

Un gesto de Mario Moreno. Obsequia la pelota con que se jugó el partido con Uruguay, a los guardias del camarín chileno. Estos funcionarios, como todo el público argentino, fueron muy gentiles con los nuestros.

Negri. Era imposible evitar el tanto, que iba a ser el de la victoria.

GOLES Pizutti a los 43 del primer tiempo y Pelé a los 13 del segundo.

Sólo una cosa podía impedirlo, y se produjo: el pitazo del árbitro que daba por terminado el encuentro.

Miré mi cronómetro: faltaban 15 segundos para que la aguja llegara exactamente a los 45 minutos reglamentarios. Y hay que considerar que hubo varias detenciones que exigían jugar, cuando menos, unos dos minutos de descuento.

UN PERIODISTA brasileño, antes del partido final,

Fotografía de la revista Estadio de 1959. Ese año se lleva a cabo el Sudamericano de las selecciones de fútbol de América del Sur en territorio Argentino. En la imagen podemos observar al jugador Mario Moreno de Chile, autor del único gol contra la selección de Uruguay (02/04/59), quien le obsequia la pelota utilizada en el partido a un guardia Argentino del camarín Chileno. En la imagen podemos advertir también la presencia de Alfredo Abraham Azar en la parte superior derecha.
En este torneo sudamericano Argentina, con un equipo nuevo, obtiene el primer lugar a pesar de que Brasil se presentaba como campeón del mundo, título que obtuvo el año anterior.

Janine del Carmen Abraham Carvajal. Es interprete bilingüe y psicóloga clínica, miembro de la Sociedad Chilena de Psicología Clínica desde 2007. Además trabaja para el Servicio de Registro Civil e Identificación. Con Patricio Delfín Álvarez Poblete tiene una hija:

Valentina Alejandra Álvarez Abraham.
Nace el 20 de Diciembre del año 2000

Leyla María de las Mercedes Abraham Carvajal nace el 28 de Diciembre de 1956. Estudia ingeniería comercial.

Omar Elías Abraham Carvajal nace el 10 de Noviembre de 1955. Se va a vivir a la ciudad de Concepción donde contrae matrimonio con Melita Inés Schussler Johannsen (n. 05/10/57) el 10 de Diciembre de 1994. Ella es atleta, lanzadora de la bala y el disco. Es de origen alemán. El matrimonio tiene cuatrillizos:

Ignacio Abraham Schussler
Alfredo Tomás Abraham Schussler
Antonia Francisca Abraham Schussler
Melita Abraham Schussler

Los hermanos Abraham-Schussler participan en la actividad deportiva de remo en el Club Miramar, en la Laguna Grande de San Pedro de la Paz.

Omar Abraham Carvajal se dedica al rubro de la comercialización de automóviles.

Alfredo Abraham Azar, antiguo dirigente del fútbol profesional y Presidente del San Bernardo Central, en la actualidad, ha sido elegido por los deportistas de San Bernardo para que los represente en las próximas elecciones de regidores de esa ciudad.

Conocido nuestro de muchos años, sabemos que Alfredo Abraham ha aceptado esta candidatura, única y exclusivamente para impulsar desde la Municipalidad, todas las inquietudes de la juventud de su ciudad natal. Con su experiencia, con su hombría de bien y con el inagotable entusiasmo que le anima sin duda que su labor contará con el apoyo de los que lo llevan a estas nuevas actividades, y tanto el deporte como todas las iniciativas que tenga o requieran su intervención se verán coronadas con el éxito. Puede asegurarse ésto, puesto que como dirigente de la Universidad de Chile y como Presidente de la Cámara de la Industria Farmacéutica de Chile, exhibe tesonera y positiva labor en bien de la colectividad.

Alfredo Abraham es
andidato a regidor
ep. Sambernardino

Don Alfredo Abraham

Alfredo Abraham Azar en un periódico en el año 1960

Rosita Abraham Azar, Esteban Muñoz Lobos, Graciela Aguirre (madrina de Janine Abraham Carvajal), Alfredo Abraham Azar, “Nora” Etelvina Carvajal Soto, Arturo Cavada (padrino de Janine Abraham Carvajal), Josefa Abraham Azar (madrina de Leyla Abraham Carvajal)

Alfredo Abraham Azar contrae matrimonio en segundas nupcias con Graciela Rabi Brahim (n. 22/09/29) el 04 de Noviembre de 1972, en Viña del Mar

Alfredo Abraham Azar fallece en 1981 a raíz de un problema circulatorio. Una tarde él compartía una comida con algunos amigos, entre ellos el famoso comentarista de radio y televisión Julio Martínez cuando de pronto, después de una llamada telefónica que recibió de su segunda esposa, pierde el conocimiento y pierde la vida. Un médico que compartía con él en la mesa fue el primero que lo asistió. Luego fue llevado a una clínica, pero no hubo mucha diligencia en cuanto a estar encima de él en todo momento.

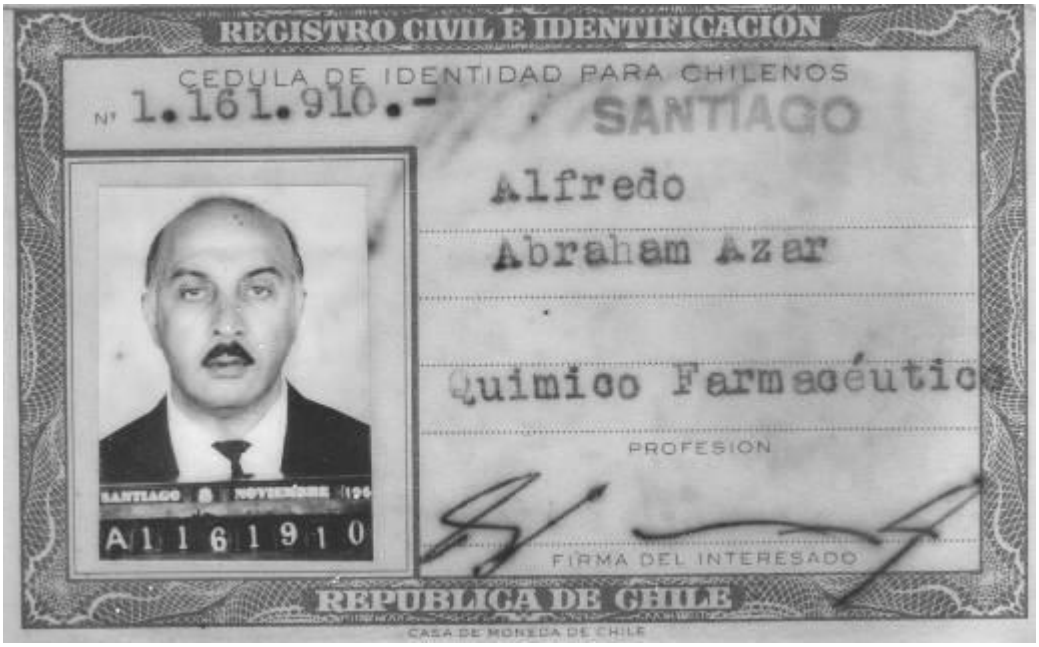

Carnet de identidad de Alfredo Abraham Azar

(Existe más información sobre Alfredo Abraham Azar en la Segunda Parte de “Mi Árbol” en el capítulo Nº 3 y Nº4)

1.2.4.6.6.6.- Jorge Abraham Azar

Jorge Abraham Azar, “el George”, nace el 03 de Junio de 1921. Es hijo de Elías Abraham Chauiri y María Azar Azar. Es un tipo inquieto, extravagante y divertido que se dedica a la venta de mercancías, algunas de ellas muy extrañas. También le gustan las apuestas y los trucos con los dedos, como el de sacar cosas de los bolsillos. Es tan inquieto y bromista que no dura mucho ni en la milicia, cuando hace el servicio militar, ya que estando allí una vez escondido entre matorrales empieza un día a dar órdenes a la tropa haciéndose pasar por un superior. También, cuentan, que en un teatro ofrece un día a sus hermanas por un cigarrillo. Participa en los remates como “palo blanco”, sociabiliza con los gitanos y con los del mundo circense, incluso participa en el espectáculo de Lucha Libre, en el “Cachacascán”. No dura en ningún colegio. Una vez estuvo desaparecido casi por dos años de su casa, hasta que un día avisa, a través de una carta, que iba a regresar por fin desde la ciudad de Valdivia. Llega como el hijo pródigo a su casa de la calle Barros Arana en pésimas condiciones. Dura allí dos meses hasta desaparecer nuevamente.

María Azar Azar habría dicho que su hijo Jorge Abraham Azar, cuando tenía dos años de edad, estuvo al cuidado de una “nana” que se lo llevó para su casa un día, pasando la noche con ella. Desde que lo trajo de vuelta a la casa de Barros Arana, el niño ya no era el mismo…

Jorge Abraham Azar junto a unos niños

Jorge Abraham Azar contrae matrimonio con María Cristina Erazo Albornoz (n. 28/05/31 f. 2009) una mujer de buena familia y con estudios (ella en algún momento quizo estudiar medicina).

María Cristina Erazo Albornoz

El matrimonio entre Jorge Abraham Azar y María Cristina Erazo Albornoz tiene los siguientes hijos:

Margarita Abraham Erazo
Alberto Guillermo Abraham Erazo
Jorge Esteban Abraham Erazo
Mario Elías Abraham Erazo
Julio Patricio Abraham Erazo

Hermanos Abraham Erazo

Jorge Abraham Azar y familia vivieron un tiempo en La Cisterna, a la altura del paradero 27 de Gran Avenida, para después embarcarse a San Bernardo a un lugar bastante precario. Eran los años 1968 y 1969. Mientras tanto don Elías Abraham Chuairi tenía una propiedad en la calle Bulnes Nº 1050 que María Azar Azar quería que pasara a manos de su hijo lo antes posible. Esto sucedió después del fallecimiento de don Elías Abraham Chuairi en 1972.

Margarita Abraham Erazo, la niña que jugaba cuando pequeña en el patio de su abuelo Elías Abraham Chuairi, subiéndose a los árboles de almendros, de higos, que jugaba con su prima Miriam Miranda Abraham con fierros, botellas y todo lo que encontraban allí, nace en Junio de 1957 y contrae matrimonio en 1977 con Andrés Nelson Ramírez Bustos con quien vive durante diez años.
Margarita Abraham Erazo se establece en la casa de su padre en la calle Bulnes Nº 1050. Luego tendrá otra situación sentimental que no llegó a buen puerto. Margarita Abraham Erazo vive después con su sobrino Isaac Abraham Ramos y su sobrina Daniela Belén Abraham Sánchez. Margarita Abraham Erazo es una mujer con el don de la manualidades y la artesanía

Margarita Abraham Erazo en 1968

Mario Elías Abraham Erazo nace en 1953 y contrae matrimonio con Teresa Rodríguez Vergara. Mario Elías Abraham se dedica al comercio en el sur de Chile, en Yumbel. El matrimonio tiene los siguientes hijos:

Nixa Leonor Abraham Rodríguez
María Paz Abraham Rodríguez
Elías Abraham Rodríguez
Felipe Abraham Rodríguez.

Felipe Abraham Rodríguez es Ingeniero eléctrico y trabaja en la especialidad de manutención de máquinas.

Jorge Esteban Abraham Erazo contrae matrimonio con Celinda Sánchez Bittar, hija de la familia Bittar de San Bernardo que fuera amiga de don Elías Abraham Chuairi, abuelo de Jorge Esteban Abraham Erazo.

Celinda Sánchez Bittar es hija de:
Agustina Bittar Tebet

Agustina Bittar es hija de:
Nicolás Bittar Am y Rosa Tebet

El matrimonio entre Jorge Esteban Abraham Erazo y Celinda Sánchez Bittar tiene una hija:

Daniela Belén Abraham Sánchez. Estudia canto lírico y teclado en la Universidad Mayor

Palabras de Daniela Belén Abraham Sánchez el 07 de Enero de 2013

"…Rosa Tebet era hermana de leche de Julia Abraham Azar porque sus padres eran amigos. Elías Abraham y Nicolás Bittar eran amigos inseparables, ya que se conocían desde muy jóvenes en el Líbano, pero se dejaron de ver un tiempo, y por separado, tomaron la misma decisión, irse de su país ya que eran llamados a la milicia y no querían alistarse en el ejército para las guerras internas…Ellos se encontraron el lugar desde donde viajarían y se vinieron juntos en el viaje hacia Sub-América. El señor Elías venía junto a sus cuatros hermanos y Nicolás Bittar Am venía junto a tres de los cinco que eran en total, repartiéndose en E.E.U.U., Cuba, Venezuela, Argentina y Chile, en este último fue donde se asentó Nicolás, con un negocio, una especie de bazar de la época"

Alberto Guillermo Abraham Erazo contrae matrimonio con Tatiana Ramos con quien tiene los siguientes hijos:

Isaac Abraham Ramos
Moché Abraham Ramos
Daniel Abraham Ramos

Isaac Abraham Ramos estudia Biología de la Universidad Metropolitana de la Educación.

Julio Patricio Abraham Erazo contrae matrimonio con Marisol Montecinos. Julio Abraham vive en la ciudad de Curicó y se dedica al comercio, dedicado principalmente al rubro de vestimenta militar. Julio Abraham Erazo, muy joven tuvo a su primer hijo:

Fabián Abraham, nacido en 1983.

Julio Patricio Abraham Erazo contrae matrimonio en segundas nupcias. Tiene una hija, en el año 2000:

Jacira Abraham Montecinos.

Jorge Abraham Azar recibía de vez en cuando colaboración de su carismático hermano Alfredo Abraham Azar y alguna retadita de sus hermanas Rosita Abraham Azar y Josefina Abraham Azar.

Jorge Abraham Azar fue un tipo conocido por mucha gente, también por la familia Rocha-Rojas de San Bernardo, de la cual después vamos a hablar.

Cuentan que Jorge Abraham Azar desde niño fue travieso. Estuvo, como dijimos anteriormente, en varios colegios y su padre, don Elías Abraham Chuairi, lo castigaba duramente. Hasta lo llegó a colgar de los pies para pegarle. Dicen que desde que tenía sólo seis años de edad empezó a irse de la casa. Muchas veces volvía a la casa entrando por los techos. Su madre lo acogía, lo entendía.

Jorge Abraham Azar, “el George”, fallece a los cuarenta y nueve años de edad, en 1972. Dos meses después muere su padre, don Elías Abraham Chuairi.

Hijos de Esteban Riquel Muñoz Lobos y Rosita Abraham Azar:

1.2.4.6.6.4.1.- María Lucy Muñoz Abraham

María Lucy Muñoz Abraham es hija de Esteban Riquel Muñoz Lobos y Rosita Abraham Azar. Nace el 01 de Diciembre de 1940. Contrae matrimonio, en Octubre de 1965, con Héctor Eduardo Blanco Eguiluz

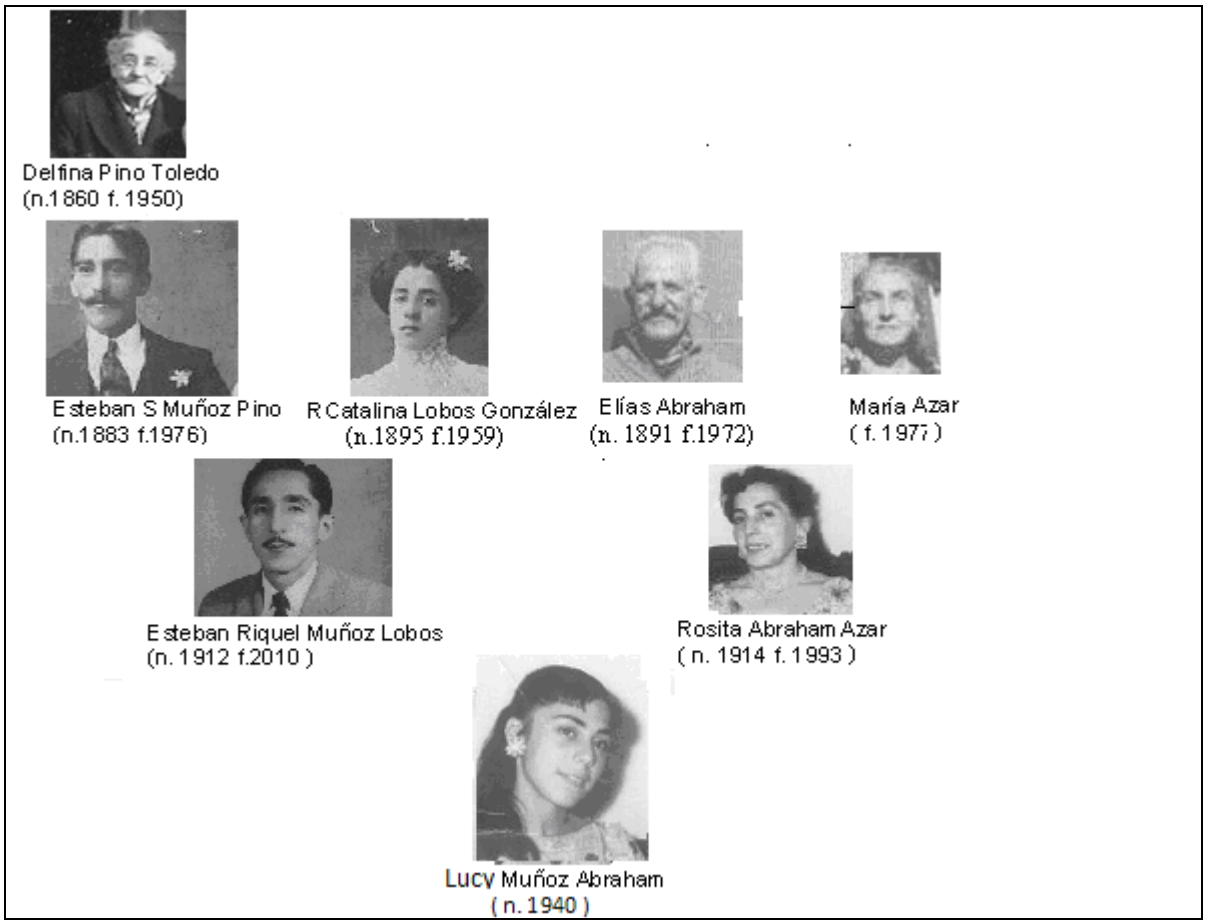

Árbol genealógico fotográfico de María Lucy Muñoz Abraham

María Lucy Muñoz Abraham

María Lucy Muñoz Abraham en 1950

M. Lucy Muñoz Abraham estudia en el colegio Inmaculada Concepción de la calle Eyzaguirre, en San Bernardo. Después, más o menos en 1954, estuvo en el Internado Blas Cañas Calvo, de la calle Carmen, en Santiago Centro. Finalmente estudia en el Instituto Comercial de San Bernardo.

Cuando pequeña, M. Lucy Muñoz Abraham, era regañada a veces por usar la mano izquierda para manipular el servicio a la hora de almorzar. El abuelo Elías Abraham Chuairi le señalaba enérgicamente que debía usar la mano derecha.

Héctor Eduardo Blanco Eguiluz (n.08/08/41), el prometido de M. Lucy Muñoz Abraham, fue el menor de los hermanos. Su madre, Julia Eguiluz Silva, lo vio nacer en el pueblo de San Javier a los 46 años de edad, mientras que su padre, Eleuterio Blanco Calzada, español de nacimiento, a la sazón tenía 65 años de edad.

Los hermanos de Héctor Eduardo Blanco Eguiluz son:

Gabriela Blanco Eguiluz, nace el 22 de Julio de 1917 y fallece el 24 de Septiembre de 2006. Es apodada como la “Tuca”. Contrae matrimonio con Héctor Rolando Sagardía Arriagada. El matrimonio tiene una hija:

Nancy del Carmen Sagardía Blanco. Nace el 08 de Agosto de 1941. Contrae matrimonio con Heimo Adolf Bruno Eylerts Fritsch (n. 06/01/35) el 30 de Enero de 1964. El matrimonio tiene un hijo:

Harald Eylerts Sagardía

Sergio Blanco Eguiluz (n. 23/05/18 f. 02/12/67), contrae matrimonio con Hilda Rosalba Arriagada Elgueta (n. 30/03/16) el 07 de Diciembre de 1945, hermana de don René Arriagada Elgueta.

René Arriagada Elgueta contrae matrimonio con Ana Corina Norambuena Bahamondes. El matrimonio tiene, entre otros, un hijo:

Álvaro Arriagada Norambuena (03/03/41). Es Ministro de Educación en el Gobierno de Augusto Pinochet Ugarte.

El matrimonio entre Sergio Blanco Eguiluz y Rosalía Arriagada Elgueta tiene, entre otros, un hijo:

Claudio Blanco Arriagada. Nace el 21 de Octubre de 1946. Es arquitecto. Contrae matrimonio con Patricia Olga Ortega Zúñiga (n. 22/04/50) el 13 de Enero de 1978

> Hugo Blanco Eguiluz, se caracteriza por sus viajes al extranjero, su gran cultura, su habilidad para el básquetbol y su ulterior vida retirada del "Sistema". Él dijo siempre que su interés era terminar de escribir un libro, escribir sobre algo que lo motivaba: el inconsciente y sus nexos con la física cuántica. Carl Gustav Jung y Gaston Bachelard eran sus lecturas de cabecera. Trabajó como inspector en el colegio Sagrados Corazones de Manquehue, dirigido por el conocido sacerdote Luís Eugenio Silva Cuevas. Hugo Blanco Eguiluz supo más tarde, en 1997, superar una grave enfermedad, sin embargo, trece años después fallece, tal vez, el 18 de Junio de 2010, en San Sebastián, en su solitario hábitat. Estuvo sin vida varios días recostado al lado de su cama, una cama llena de libros y escritos, todos llenos de humedad. Con él se fueron sus viajes por el extranjero, sus habilidades en el básquetbol, sus estudios, sus lecturas, su trabajo en el colegio antes citado, en fin.

Héctor Blanco Eguiluz fue muy buen estudiante en su época de adolescente a mediados de los años '50. Siempre lo veían solo jugando con fuegos artificiales o con barquitos en la acequia de la calle O'Higgins. No tenía muchos amigos, ni practicaba fútbol ni otro deporte. Él todavía recuerda a su anciano padre, Eleuterio Blanco Calzada, con su libro de geografía con el que estudiaban los países, los ríos, las ciudades y las islas.

Este delgado hombre de ciudad, de pelo corto, de buen humor, de cierto orgullo, con sus emociones a flor de piel, trabaja por mucho tiempo en el comercio detallista, en el rubro de aquellos carbohidratos que alegran el paladar de muchos: "Galletas y chocolates, en la empresa Hucke". Después, en los años '90, cambia sus recorridos por las calles de Santiago para dedicarse al rubro de los lacteos.

M. Lucy Muñoz Abraham y Héctor Blanco Eguiluz en 1965

El matrimonio entre María Lucy Muñoz Abraham y Héctor Eduardo Blanco Eguiluz tiene los siguientes hijos:

Sergio Andrés Blanco Muñoz, nace el 20 de noviembre de 1970
Ana María Blanco Muñoz, terminando el mes de noviembre de 1981.

Ana María Blanco Muñoz estudia periodismo y tiene un hijo con Rodrigo Esteban Urriola Solar

Tomás Baltazar Urriola Blanco. Nace el 16 de Diciembre de 2005

Ana María Blanco Muñoz sale adelante con sus estudios con perseverancia, empuje y el apoyo incondicional de Lucy Muñoz Abraham y Héctor Blanco Eguiluz. Luego se independiza. Contrae matrimonio con Ignacio Álvarez Rivas el 11 de Mayo de 2013

Sergio Andrés Blanco Muñoz es una persona de carácter fuerte, de buen corazón y muy leal a la familia y a los amigos. Es, por otro lado, un amante de las tuercas, de todo lo que tenga ruedas. Además es amante de la música y de la buena mesa. Quién iba a pensar que el muchacho que levantaba mancuernas, que tenía sus rabietas cuando niño, que tenía tantos amigos y que coqueteaba a diestra y siniestra iba a sufrir dolores de cabeza en el matrimonio.

Sergio Andrés Blanco Muñoz contrae matrimonio con Anny Eliana Baeza Urbina (n. 18/04/73) el 27 de Julio de 1996

El matrimonio entre Sergio Andrés Blanco Muñoz y Anny Eliana Baeza Urbina tiene un hijo

Sergio Blanco Baeza

La convivencia entre Sergio Andrés Blanco Muñoz y Anny Eliana Baeza Urbina se quiebra después de un tiempo determinado.

Sergio Blanco Muñoz en 1993

María Lucy Muñoz Abraham, es una persona alegre. Siempre está atenta con lo que sucede en el mundo de las modelos, de los políticos, de los animadores, de los actores, de las princesas, del esoterismo.

M. Lucy Muñoz Abraham vivió junto a su esposo en San Bernardo, en la esquina de la casa de su padre, en el cruce de las calles O'Higgins con Victoria, en 1970. Trabaja en una farmacia con la esposa de su cuñado Sergio Blanco Eguiluz, Hilda Rosalba Arriagada Elgueta. Luego se traslada, junto a su familia, a un condominio ubicado frente a la Escuela de Infantería de la misma comuna. También vive en la comuna de La Reina, en 1977, y, posteriormente, en Santiago Centro, en la calle Eyzaguirre, en 1978.
Se desempeña como profesora de enseñanza básica, en 1976 y 1977, junto con su cuñada Patricia Ramírez Moreno. Además se ha desempeñado en varios trabajos ligados a las comunicaciones y el esoterismo.

Lucy Muñoz Abraham hizo un viaje a Venezuela comenzando el año 1995, motivada por la gran simpatía que siente por Juan Carlos Ramírez Moreno. Viaja junto a su hija, cuñada y sobrina. Se cumple así uno de sus sueños: viajar al extranjero.

La familia Blanco Muñoz vive con Lucía Inés Muñoz Cerda desde 1976 quien fallece, de muerte natural el mismo día de su nacimiento, el 27 de Octubre de 2005, a la edad de 95 años. Su vida culmina en la casa de la familia que la acompañó por casi treinta años. Ella se llevó muchos secretos de otros tiempos. Hablar de ella es hablar de Villa Alemana, de costura, del Cerro Playa Ancha de Valparaíso, de sus sobrinos regalones, del tío Nicanor Muñoz Pino, de Lucila Muñoz Renouf, de Guillermo Muñoz Bengoa y, principalmente de su abuelita paterna Delfina Pino Toledo
(Todo el capítuo 1.2.4, de ahí en más, de la Segunda Parte de este trabajo).

M. Lucy Muñoz Abraham, a partir del año 2009, ha estado apoyando a la comunidad a través de proyectos ligados con la Municipalidad de Peñalolén.

La familia Blanco Muñoz, como hemos dicho, tiene ciertos aprietos económicos a causa de deudas y compromisos financieros que los sobrepasaron hasta que con la venta de su primera casa (en la Calle Nueva casi Av. Grecia) lograron salir a flote, en el año 2006

(*Mayor información acerca de María Lucy Muñoz Abraham la encontramos Desde el capítulo 1.2.4.6.6.4.2*)

1.2.4.6.6.4.2.- <u>Rolando Lincoyán Muñoz Abraham</u>

Si es por hablar de protagonistas en esta extensa investigación, no podemos dejar de lado a uno de los principales, a Rolando Licoyán Muñoz Abraham, hijo varón primogénito del matrimonio entre Esteban Riquel Muñoz Lobos, “René”, y Rosita Abraham Azar.
Rolando Lincoyán Muñoz Abraham nace el día miércoles 11 de Febrero de 1942 en la casa de la calle San José con Victoria, en San Bernardo.

Desde lejos, en la ciudad cosmopolita de Buenos Aires, un chileno, Chito Faró, escribía "Si vas para Chile". Con ese tema, el compositor y artista, le hacía un homenaje a la gente de su pueblo.

En el país del “Tío Sam” se estrenaba la película “Casablanca”.

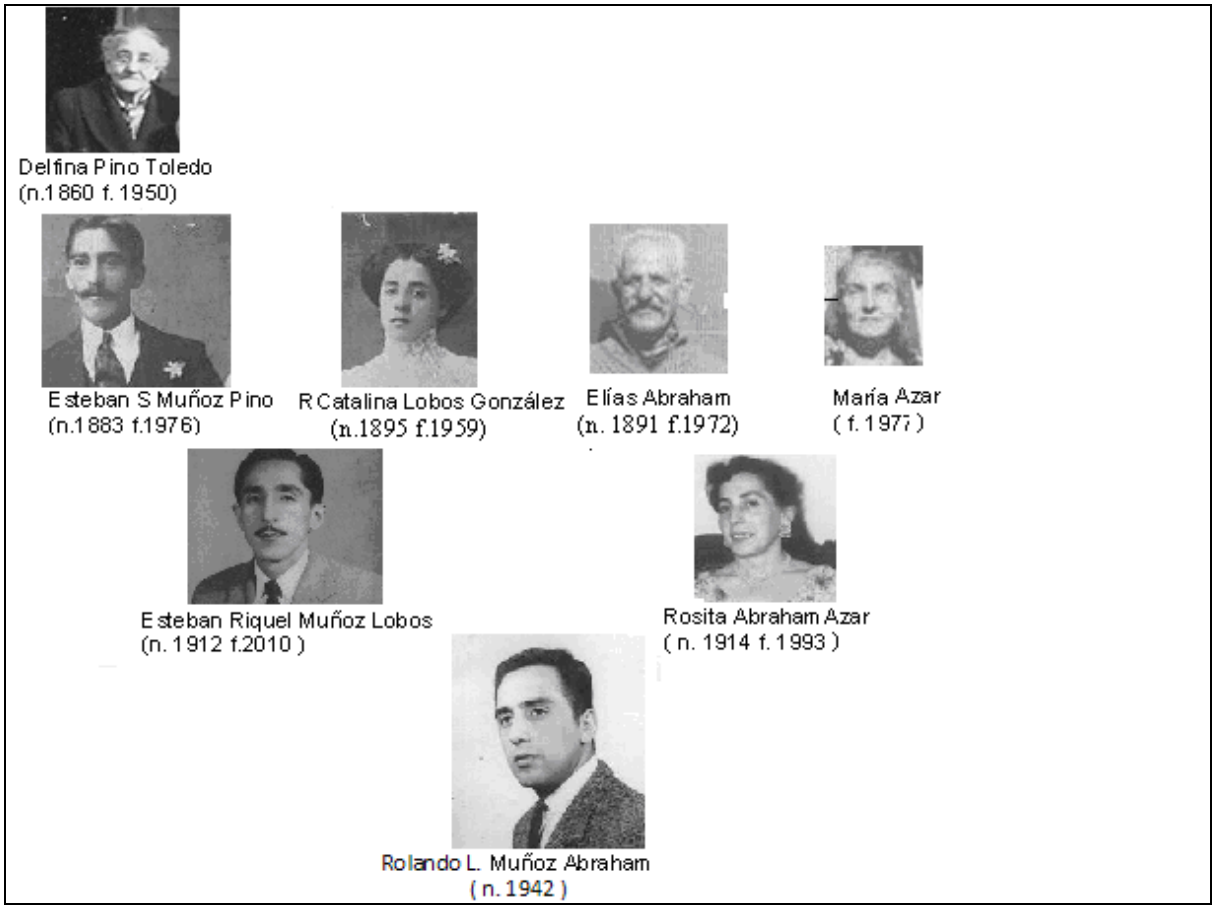

Árbol Genealógico Fotográfico de Rolando L. Muñoz Abraham

Rolando Muñoz Abraham, “el Colaco”, como le decían sus amigos, tuvo una infancia y juventud con momentos de alegría que le aportaban: el fútbol, su madre Rosita Abraham Azar, varios amigos del barrio, el tío Alfredo Abraham Azar, la tía "Chepa", Josefina Abraham Azar. No podemos dejar de lado tampoco a sus tíos Ricardo Muñoz Lobos, Jorge Remigio Muñoz Lobos y su primo Alberto Muñoz Bustamante, entre otros. Ese era más o menos el círculo que lo cobijaba. Los momentos más felices parece ser, que en la mayoría de los casos, pertenecen a la edad previa a la adolescencia, a la época en que vivimos inmersos en un mundo lúdico.

Rolando L. Muñoz Abraham en 1947

Rolando Muñoz Abraham vivió en la calle Arturo Prat junto a su familia en la casa de la familia Aceval Besoain *(“Aceval” con “V*”), la señora Laura, su esposo Ángel Aceval, su hija Adriana Aceval hasta casi terminando el año 1947.

> Adriana Aceval Castro se casa con un joven de apellido Besoain Pineda con el cual tienen dos hijas: Patricia Besoain Aceval y María Angélica Besoain Aceval. Rolando Muñoz Abraham y su hermana Lucy Muñoz Abraham salían de vacaciones con la familia Besoain Aceval. En aquella casa siempre había celebraciones, buenas conversaciones, chistes, anécdotas y un buen vino. Una gran protagonista de esas tertulias era Rosita Abraham Azar con su histrionismo y alegría. El vino tinto le jugó una mala pasada a don Ángel Aceval.

Una anécdota: Cuentan que un día, a la edad de cuatro años, tal vez, Rolando Muñoz Abraham le dio un fierrazo a un gato. Este hecho podría ser sólo una mitificación de otra situación similar, de esas que hace la gente cuando la memoria se confunde con la ficción.

Un día Rosita Abraham Azar, junto a sus dos hijos, va camino al Teatro Municipal de San Bernardo, a ver a su cantante favorito, "Charlo", quien interpretará el tema "Rondando tu Esquina". Uno o dos días después, Rolando Muñoz Abraham debía presentarse en la Escuela Nº 7 de San Bernardo a las clases de Castellano de Primaria".

Eran los años de las pichangas de fútbol con pelotas de trapo en la calle Bulnes, en la calle Victoria o en la calle O'Higgins, pichangas que comenzaron un día cuando su madre Rosita Abraham Azar le permitió a su hijo salir a jugar con los demás niños que éste veía a través de la ventana.
A veces, las pichangas se extendían más hacia el sector poniente donde había otros amigos, en las cercanías del actual parque de García de la Huerta.

Por allá por el año 1949 o 1950, como ya lo habíamos señalado, la abuelita María Azar Azar estuvo viviendo unos días en casa de Rosita Abraham Azar.

"Un día – recuerda Rolando Muñoz Abraham – fui a Cartagena con mi abuelita María y mi tía 'Chepa'. Mi abuelita ya empezaba a estar afectada de la vista." En esas mismas playas casi se ahoga un día en que se suelta del cable del que se afirmaba la gente al bañarse y jugar con las olas

Comenzando los años ´50 Rolando Muñoz Recuerda que un día, ad portas de la navidad, sus padres fueron con él a Santiago Centro, al famoso edificio de tiendas comerciales "Gatichaves" a comprar un proyector. Fueron atendidos por una prima de "René", Ana María Lobos Ramos. "No me acuerdo si nos volvimos en tren o en tranvía, porque ese recorrido lo hice muchas veces con mi padre. También había unas góndolas "marca chancho" que casi siempre iban súper llenas, hasta cuando aparecieron los buses de la E.T.C. (Empresa de Transportes del Estado) cómodos, suaves y modernos que reemplazaron los ya viejos tranvías (de principios de siglo). Hubo un tiempo que existían las liebres, pequeños furgones y que eran rapidísimos. Mucha gente tomaba micros que iban a Buín y se bajaban en san Bernardo. En ese tiempo no existía "la Norte Sur" y todo el tráfico iba por la Gran Avenida".
(palabras de Rolando Muñoz Abraham)

En el año 1950 el cantante chileno más popular es Raúl Videla

En 1952 Rolando Muñoz Abraham va al Estadio Nacional, junto a la "tía Yola", Julia Abraham Azar, a ver uno de los tantos clásicos del fútbol universitario entre la Universidad de Chile y la Universidad Católica. Era la época de las tallas del "Flaco Gálvez". En un momento determinado, en medio del espectáculo, alguien de la barra de la Universidad de Chile pide un minuto de silencio por el sensible fallecimiento del Padre Alberto Hurtado, quien había dejado de existir el 18 de Agosto de 1952.

Los Clásicos Universitarios de Fútbol:

Los clásicos universitarios, prácticamente empezaron en el año 1939, cuando los equipos de fútbol, de ambas universidades, estaban en la primera división del fútbol profesional chileno, pero antes, cuando se enfrentaban, se hacían unas astracanadas y pantomimas estudiantiles que animaban a sus huestes, pero muchos dicen que estas cosas de estudiantes eran reminiscencias de las antiguas fiestas de la primavera, de los primeros años del siglo XX, muy exitosos, hasta los años '30. El asunto es que en el año '39 se disputó un clásico en el Estadio Militar (frente a la penitenciaria) con gorros, pancartas, gritos y megáfono, todo a capela, pero que entusiasmó mucho a la gente y ya, en el año '40, se instalaron, en el Estadio Nacional y con una gran multitud, ambas barras, una al lado de la otra, en lo que ahora es Tribuna Andes y con micrófono abierto, para las pullas (El "negro Aguirre", por la U. Católica y el "flaco Gálvez" junto al "flaco Vega" por la U. de Chile). Además, cada barra hacía una presentación y una copucha corta y alegre, más canciones inventadas o adaptadas. Dos años más tarde cada barra estaba instalada en cada cabecera del estadio y la calidad de las presentaciones iba in crescendo. En segundo lugar, y dentro de esa dinámica, brillaba la chispa y gracia del "flaco Gálvez" que empezó a destacar nítidamente. Mientas tanto la U. Católica le subió el pelo a sus presentaciones cuando asumió Germán Becker la dirección de la barra, haciendo presentaciones (obras de teatro) en el tramado de la cancha y como esto convocaba cada vez más a la gente, sobre todo en la noche, por los fuegos artificiales, la U. de Chile, debió emplearse a fondo, y, una noche de 1950 presentó un espectáculo alucinante, con un castillo en la torre sur "el malulo" arriba…y otros efectos especiales. Se pensó que los clásicos habían tocado techo, ¡pero no!, porque apareció un nuevo director de barras: Rodolfo Soto, primero en la U.C. y después, lo conquistó la "U" y él realizó los mejores espectáculos recordados de estos clásicos: Cocoliche, el País de los Juguetes, Pilín, La Plaza y su Cuidador, etc.etc., pero como el costo de los clásicos cada día era más alto y en la década del '60 (a pesar que se dice que el mejor de todos los tiempos fue el nocturno del '63) se respiraban nuevas ideas, estos fueron muriendo y por ahí se hicieron nuevos intentos, pero nada fue igual. Algunos líderes como "El negro Gustavo Aguirre" terminó siendo uno de los grandes relatores de futbol; El flaco Vega terminó siendo gerente de Coca Cola para América, radicado en Brasil; el flaco Gálvez, destacado árbitro de fútbol profesional, árbitro internacional de Basquetbol, folclorista creador de cuecas y tonadas, libretista de radio, etc., etc.; G. Becker director de teatro; Rodolfo Soto fallece inesperadamente de cáncer, después de haber presentado espectáculos masivos en otros países.

(Palabras de Rolando Muñoz Abraham en Agosto de 2011)

En los años ‘50 era amigo del Johny Aceitón, de Carlos Rojas y otros, todos amigos del barrio. Eran los años del bolero, el cha cha cha y el tango. “El Johny” era muy bueno para la pelota. Los demás le advertían a Rolando Muñoz Abraham que no se metiera con Johny Aceitón porque la familia de él tenía tisis. Ciertamente la familia de este amigo fue sucumbiendo poco a poco debido a la tuberculosis.

El “Chico Oscar” Rojas, sastre, que trabajaba en la esquina de la casa de su padre, junto con don Guido, invitaba a ir al Estadio al Rolando Muñoz Abraham.

El “Chico Oscar” después de mucho sacrificio logró salir adelante: estudió una carrera técnica que le permitió después trabajar en un hospital

“Un día de esos en que la tía “Chepa” iba al Teatro Municipal de San Bernardo a entretenerse, invita a Rolando Muñoz, su sobrino, a ver una película, ‘El Vagabundo’ con el actor protagonista Tintán, película que no dejó de llamar la atención de un niño de tan sólo nueve o diez años de edad.”

Cuando niño, Rolando Muñoz Abraham, empieza a ser un asiduo oyente del programa radial de Cooperativa Vitalicia con la antigua radio que era de sus padres, y escuchaba y se imaginaba atentamente los comentarios y los partidos de fútbol. Los comentarios provenían de Darío Verdugo. También en esa época, en la radio Agricultura, Julio Martínez, un comentarista deportivo muy elocuente, captaba la atención de muchos, con sus opiniones acerca de temas que iban más allá incluso de lo estrictamente deportivo, como por ejemplo, cuando abordaba temas navideños.

San Bernardo tenía sus barrios y cada cual su respectivo club deportivo y su cancha.

Aproximádamente en el año 1952 Rolando Muñoz Abraham entra a las filas del club Independiente de San Bernardo, el club que representaba a los pitucos “que se paseaban por el costado Norte de la Plaza de Armas, no como aquellos que simpatizaban con el Club Deportivo Liceo, que era más popular, cuyos adeptos caminaban por el costado Este de dicha plaza”.
Poco después, Rolando Muñoz Abraham crea el club de fútbol, “Victoria”, un club de barrio, de camisetas de color amarillo con negro, similar a algún equipo de adultos posiblemente. No duró mucho la empresa, no obstante lo cual fue muy entretenido para un niño de esa edad y con ese ímpetu.

Por las manos del niño, y más tarde, por las manos del adolescente, se posaron las páginas de muy buenas revistas como: “El Peneca”, los “Barrabases”, la revista “Estadio”, “El Topaze” y otras más.

Fotografía del debut del jugador Leonel Sánchez en Primera División en el año 1953. Esta imagen pertenece a la Revista Estadio. El lugar es el Estadio de la Universidad Católica en Avenida Independencia. Detrás de la fotografía están Alfredo Abraham Azar y su sobrino Rolando Muñoz Abraham

De izquierda a derecha, el tercero, de pie, Rolando L. Muñoz Abraham en 1954

En el partido decisivo del sudamericano de fútbol, el 27 de Marzo de 1955, jugaba Uruguay y Argentina, cuando Rolando Muñoz A. fue al estadio junto a su padre, Esteban Riquel Muñoz Lobos, y, junto a su abuelo, Esteban Segundo Muñoz Pino, que a la sazón tenía 72 años de edad. Éste comenta, al ver un puñete que un Uruguayo le da a un Argentino, lo siguiente: "estos creen que vienen a la guerra". En el último partido de ese mismo torneo Esteban R. Muñoz Lobos y su hijo Rolando Muñoz Abraham van a ver el duelo entre Chile y Argentina, el 30 de Marzo. Había una "cola" muy extensa de personas que querían entrar a ver el espectáculo y, aprovechando que un caballo se había espantado, Esteban Muñoz Lobos y su hijo Rolando Muñoz Abraham se adelantan y entran al estadio donde las graderías estaban casi vacías. Luego supieron que ese mismo día, en el tumulto de personas que se formó a la entrada del coliseo, había caído una muralla encima de la gente. Murieron varias personas. Patricio Reyes, amigo de Esteban Muñoz Lobos, que también vio el partido, salió, al igual que los demás, descontentos con la derrota de Chile que perdió por la cuenta mínima. Generalmente Rolando Muñoz Abraham y/o su padre Esteban Muñoz Lobos regresaban a San Bernardo en camión o en micro, como cuando iban al estadio con el "chico Oscar".

Ese mismo año, el 17 de Julio de 1955, en la Estación de trenes de San Bernardo, hubo un escandaloso choque de trenes. Toda la gente de San Bernardo iba despavorida a ver el accidente. Una locomotora que arrastraba un tren de pasajeros con destino a Pichilemu, embiste al último coche del convoy Nº3 que se dirigía a San Rosendo. Éste se encontraba detenido en la estación a la espera de tener vía libre hacia el Sur. El choque fue a las 08:55 hrs.

Rolando Muñoz Abraham recuerda al profesor de Historia, el señor Caniguante que pedía que le dijeran "Careguante". Al profesor "Le Petit", de francés, que también le hizo clases a Esteban Muñoz Lobos. Al profesor Lagos, de filosofía, que a veces perdía el control cuando notaba que había alumnos que no se concentraban en clases

Escrito en borrador, de Rolando L. Muñoz Abraham, en Abril de 2010

"Diario de una Vida, de Rolando Muñoz Abraham"

1942
El 11 de Febrero, en la calle San José con Victoria nace Rolando Muñoz Abraham. El nombre lo discutieron algunos vecinos del barrio de mi madre en Barros Arana y decidieron ponerme como segundo nombre Lincoyán.

1943
Domicilio: Arturo Prat con Pérez. Gobierna Chile Juan Antonio Ríos. Recuerdos: ninguno

1944
Lo único que sé es que yo asistía a algunos cumpleaños

1945
Me acuerdo de Víctor, el lechero. Mi mamá compra revistas, Don Fausto. El apelativo del tío Alfredo Abraham Azar es el "pateguagua"

1946
Me acuerdo de la feria en la calle Pérez. Mi papá es candidato a Regidor. Unos guantes de box que me manda el tío "Pateguagua" con Guillermo Morales, el novio de la tía Chepa, un grandote. Jugaba a la pelota en un enorme parrón de la casa de al lado (de la señora Laura que además era la dueña de todas las cosas). Hay muchas fiestas en esa casa. A veces, había peleas en los corredores con quebrazón de vidrios relacionadas con las fiestas de la familia Acebal. Recuerdo a la señora Eliana y al Tito, hijos de la señora Laura de Acebal y de don Ángel Acebal. Tengo claro quiénes son mis abuelos, tíos.

1947
Recuerdos difusos. Cambio de casa, una noche. Se van al clásico universitario, nocturno, mi papá, mi mamá, la señora Eliana y su marido don Lalo Besoain y llegan comentándolo. Otro recuerdo: el camión de mi abuelo Elías (viejísimo, lo hace partir con manivela). Los domingos se hace costumbre ir a almorzar donde los abuelos maternos. Cambio de casa a O'Higgins # 405.

1948
Mi hermana va al colegio La Inmaculada Concepción, en la calle Eyzaguirre. Me da vueltas en la cabeza el equipo del Chuncho del cual escucho hablar. No sé por qué razón me gusta mucho el fútbol. Con mi papá jugamos en el patio y también boxeo con él. Hay un cuidador en el fondo del patio y tiene una hija que me rompe la cabeza de un piedrazo.
¡¡ Me llevan por fin!! a un estadio y éste resulta ser el Estadio de Maestranza, juegan Isidora Valdivia contra Independiente. Mi papá me lleva a ese mismo estadio a ver a Colo Colo con Maestranza.
A veces voy al cine Municipal con mi papá junto a don Lalo (Eduardo Besoaín) y su hija Patricia Besoain. No sé si fue en 1947 o en 1948.
Miro por la ventana en la calle Victoria, cómo juegan hockey en patines. En aquellos tiempos se jugaba con un disco y uno de estos fue a parar mi ventana.
Mi papá y mi mamá toman onces en la pastelería Raffo. Me llevan a ver la Fiesta de la Primavera, subido en una ventana quiebro el vidrio de ésta.
Mi hermana, la Lucy, entra a la Inmaculada Concepción (1948), en la calle Eyzaguirre.

1949
Entro a la escuela Nº 7, en Arturo Prat con Pérez. Corro rápido y siempre empato con Magallón, un compañero. Aprendo rápido a leer en un libro chico de silabario. Creo ser un buen alumno. Hay dos viejas que mandaron en la escuela. Una auxiliar Ema, es empleada de mi casa y un día cortando leña sufre una herida. Parece que la tía Inés, que estaba de visita, colabora en llevarla al hospital. Sigo los partidos de la U por la radio. Escucho a Darío Verdugo en la radio Cooperativa y los comentarios de Hugo Sainz. Me emociono con un triunfo de Santiago Wanderers en Playa Ancha con un gol olímpico de Pedro Hugo López. Un cuatro a cuatro con Green Cross me deja pensativo y después un desastre cero a cinco con Colo Colo. Hasta el día de hoy me duele. Todo el mundo habla de la U.C. con José Manuel Moreno. La "U" le gana al campeón en el espectacular clásico nocturno con un tiro libre de Pedro Hugo López.

1950
Primera vez que voy al Estadio Nacional. La selección chilena que se prepara para el mundial con Colo Colo. Fue un partido desagradable. Curiosamente los primeros partidos que veo son de Colo Colo y Magallanes. Mi tío Alfredo es delegado de la "U" en la Asociación Central y le pasa entradas a mi papá para ir al estadio. A mi mamá le da la escarlatina y paso unos días en la casa de mis abuelos maternos. Después va la abuelita a pasar unos días en la casa de mis padres (o antes, no lo sé).
El tío Alfredo va y viene desde y hacia Buenos Aires. En el barrio lo quieren mucho, pero me doy cuenta que él está a otro nivel. Además todo lo que dice se lo celebran.

1951
Juego en la calle pichangas con los cabros del barrio, con el Jhonny, Juanito, etc. etc. Veraneo en Cartagena con la abuela María y la tía Chepa. Voy seguido al estadio con mi tío. Llega una reemplazante de la profesora Rumelia, y, por primera vez me castigan y me dejan sin recreo. Cada vez que mi mamá le mandaba un regalo a la tía Rumelia los alumnos lo estropeaban.
¡¡ Fin de año !!. Voy a cometer un error, todos creen que soy muy inteligente, y, voy a postular a 5º Básico (5° preparatoria) – yo estoy en 3º Básico (3° preparatoria) - esa decisión me va a pesar el resto de mi enseñanza. El examen de admisión lo saco porque mi tío me manda las respuestas.

1952
Mi papá ha comprado un abono (una especie de talonario) y voy a todas las reuniones del panamericano de fútbol. Sigo con las pichangas en la calle, hay más cabros en el barrio.
En el Liceo me va como la "porra". Esa va a ser la tónica en el resto de mi enseñanza, peo siempre me voy a salvar a fin de año.
Asisto mucho al cine municipal.
Mi profesor es un señor huraño, el señor…Para más remate me toca de compañero el mateo del curso.
Voy al estadio con mi tío, pero a los clásicos universitarios voy con la tía "Yola".
El Liceo definitivamente me es desagradable. En lo personal a mí me tira el barrio.

1953
Debuto en la jornada de la mañana en el Liceo. Mi compañero es el "Careguagua", Manríquez, al cual los demás molestaban.
Mi profesor es de apellido Morales, éste es más relajado que el anterior, hace que cada alumno por lista compre el diario "La Nación" y él se pone a leer, atrás, en el último banco. Llena la pizarra de ejercicios y él descansa, siempre atrás. Los días miércoles nos lleva a la cancha a jugar a la pelota, la Cancha Eugenio Matte, y él desaparece.
El edificio del Liceo queda a una cuadra de mi casa y frente al Cine Municipal.
Empiezo a ir al estadio con el "Chico Oscar Rojas", sastre, con las entradas que me da mi tío Alfredo.
Los martes pasa la tía Chepa por la casa porque va a la popular, por $ 5, al Cine Municipal y, a veces, me convida. Ella se sienta siempre en el mismo lugar, al medio de la platea.
Estamos en la última sala del Liceo, en un pasillo lleno de cachivaches. Llega siempre a ver al profe el inspector Carlos González Márquez, "el bigote de Mambo". Años después este hombre es un afamado locutor deportivo y, después, senador de la República y también intendente de Salvador Allende. Él es radical.
Los nombres que se me vienen la cabeza de aquel año son: Zacarías, Riera, De Lucca, Cárcamo, Gaete - jugadores de la U – Tin Tam (cómico), Cantinflas (también es cómico), Lucho Gatica, cantante, de la película "Los Millones de Ruibardo", un cómico desconocido que recién empieza: Jerry Lewis, las películas mexicanas, Pedro Infante, con la canción "Conejo Blas", etc. etc. Siguen en su esplendor las pichangas del barrio, en la calle Bulnes, al llegar a Colón.

Juego por el equipo del curso. El equipo lo dirige un alumno llamado Marcelino Gatica. Jorge Robledo, chileno que vivía en Inglaterra, es la sensación del campeonato chileno jugando por Colo Colo.

1954
Voy en 1º Humanidades. Vuelvo al edificio antiguo del Liceo en Colón con Eyzaguirre. Mi profesora jefe se llama Teresa Tirado, "la Cara de Berlín". Se cuentan historias de ella…Todo sigue igual, más o menos la misma dinámica de años anteriores, culminando el año con la clásica ida, en la pascua y año nuevo, donde los abuelos maternos. Yo al igual que en años anteriores compro revistas de caricaturas que vienen de México: Súper Ratón, Superman, El Ratón Mickey, etc. y de las chilenas Okey, y, aparece el primer número de Barrabases, la revista Estadio, El Gráfico y La Cancha. Las leo en la casa de mi abuelo Elías.

1955
Sigo en el mismo edificio y con la misma profesora jefa. Sigo el Sud Americano de fútbol con mi padre que compró un abono y asisto al último partido en la final con Argentina donde hay una desgracia en que mueren muchas personas en la entrada del estadio.
Este va a ser el último año en el edificio de Eyzaguirre con Colón, antigua casa refaccionada como liceo. Este año voy a tener el primer ídolo deportivo. Éste va a ser Norberto Ferrari jugador que la U compró al Green Cross. Este argentino había jugado en un montón de clubes en su país: Boca, Independiente, Tigre, entre otros. En San Bernardo van a ocurrir algunos hechos importantes y dramáticos. El choque en la estación de trenes que va a arrojar muchos muertos. También va a haber un crimen atroz, que conmocionó a Chile, el crimen de la Malvinita y que dicen la asesinó su padre (la quemó). Ese año voy a tener de compañero de banco a Mario Maragaño que va a ser compañero en Primero, Segundo y Tercero humanidades. También, como a él le gusta el basquetbol, suelo practicar con Mario en algunas canchas.
Suelo juntarme en la sastrería de la esquina con los muchachos del barrio y nos reímos mucho de las anécdotas que cuenta el sastre apodado "El Pichón", y, también con los otros sastres.
Suelo ir al estadio acompañado del Chico Oscar, también sastre, con las entradas que nos regalaba mi tío Alfredo, que es delegado de la Universidad de Chile en la Asociación Central de Futbol. Con este tío hay una buena relación. El año anterior le escribí a Detroit, Estados Unidos, y él me contestaba.

1956
Voy en Tercero Humanidades. Volvemos al edificio de la calle Arturo Prat, frente al Teatro Municipal. Este es ya un edificio antiguo que huele muy mal por la calle Victoria en donde están los baños. Allí vive al fondo, en una casa, el popular Chumingo, que ya era auxiliar en tiempos en que estudiaba mi padre. Él es un personaje tal como lo es el "Petit Díaz", un antiguo profesor de francés, del tiempo de mi padre. "El Pan de Dios", inspector, el señor Lagos, pero que sabe mucho de filosofía. Nosotros tenemos ahora de profesora jefe a una que le dicen "La Vaca". Es una vieja solterona e idiota, además siempre anda hablando de los resultados de las carreras de caballo y siempre dice: "se va a callar ya…". No sé por qué…no me gustó esta experiencia de ese año. Sería porque llegaron algunos nuevos medio desagradables, ¿o será porque tratan muy mal a mi compañero Maragaño ?

(lo acusan hasta de ladrón). Además ese año no jugué mucho a la pelota por el curso, pero sí empecé a vivir una nueva experiencia corporativa en la parroquia, entrando a la Acción Católica y participando, al principio, de malas ganas, pero después con entusiasmo, del deporte del basquetbol, que sí se practicaba bastante ahí, en la cancha de la parroquia. El Padre Alberto Jacques era el alma de la organización del club que se formó bajo su alero. Éste se llamaba Sporting Club. Después se organizó un campeonato de ping pong con más de veinte participantes y yo lo gané "al galope" y el sacristán de apellido Escudero, hermano del párroco, quedó muy "picado".
El padre Alberto tenía un carisma muy especial que atraía a la gente y casi todos los del barrio se inscribieron en la Acción Católica. Es además, creo, la rama de los boys scout. Mi hermana, la Lucy, también pertenecía a la rama femenina de la Acción, pero de repente un grupo de jóvenes de adentro y de afuera, formaron un club llamado Happy Young Club que fue el rival de basquetbol del Sporting. El partido entre ambos era un verdadero clásico. Pronto el basquetbol me fue agarrando y me nombraron entrenador de los equipos de niños del club. Me conseguí un libro de Kenett Davison y me largué a entrenar.
Seguí ese año con la devoción a mi ídolo de futbol Norberto Ferrari, pero me empecé a dar cuenta que éste solamente jugaba bien los primeros seis o siete partidos de la competencia y quedaba la idea en la gente de que era muy bueno y al final del campeonato levantaba su juego. ¡¡ Pillo el hombre ¿no? ¡!, y eso lo averigüé que lo había hecho en todos los clubes en que anduvo.

1957
Empieza el año. En el verano fuimos a Cartagena. El segundo veraneo con la familia. El primero fue en el año 1955 en Pichilemu. La casa, en Cartagena, está arriba de un cerro y es de la señora Laura. El único inconveniente es que hay que ir a buscar agua a otra parte.
Estoy en Cuarto de Humanidades y ahora nos trasladamos a otro lugar, parece un Liceo interesante. Ahora nuestros cursos de Cuarto Humanidades, hasta Sexto, están en una casa de dos pisos en la calle Eyzaguirre con un patio pequeño atrás. El rector vive en la misma casa en el alto, al lado derecho, mirando desde afuera, de oriente a poniente. Estoy en un curso amplio de muchos alumnos, quizás en la sala más grande que hay. También hay muchos alumnos nuevos. El profesor jefe es un anciano profesor de educación física, el señor Gilberto, grita mucho, pero es un buen hombre. La tónica general de mi comportamiento es no relacionarme con los profesores, pero algunos me llamaban la atención, como el de matemáticas. El señor Barrera o, de la Barrera, es joven, pero se ve inexperto. Él es de biología, generalmente, tiene la frente grasosa y va desarrollando su materia en el pizarrón y, cada vez que terminaba algo, le pegaba un tizazo a éste. El más pintoresco es el "Torta Domínguez", chiquito, pero divertido para enseñar: hace pruebas y nunca las revisa. Es uno de los pocos que tiene vehículo, una camioneta.
Este año no está mi compañero Maragaño así que me siento con compañeros alternativos. A principio de año el curso va mucho a jugar a las canchas interiores del estadio. A mí me gusta esa actividad. En un partido hice seis goles.
En general el año trascurre sin novedades y acompaño mucho ese año al tío Alfredo al estadio. Desgraciadamente por ahí por noviembre es el último año de dirigente del tío en la U. Después de muchos años la U pinta para campeón, pero desgraciadamente el receso del mundial le hace mal y se nos lesiona el hombre clave del cuadro el "Yunga Díaz", pero así y todo salimos vicecampeones.

Recuerdo de las Radioemisoras de Chile en los años ‘50

Rolando Muñoz Abraham recuerda la Radio el Pacifico con Max Enrique Miranda y un radioteatro durante la semana con dos hermanos famosos: Mario y Alberto Gana Edwards. Estamos hablando de los años cincuenta. Había un actor famoso, Raúl Centeno, de la Radio Minería. Podemos citar algunas obras de radio teatro de la época: Cumbres Borrascosas, Genoveva de Bravante. Esta última la solía escuchar a menudo aunque Rolando Muñoz Abraham no le prestaba mucha atención. Agregamos también: Lo que Cuenta el Viento, Confidencias del Espejo. Estaba también El Gran Teatro de la Historia, de Jorge Inostroza, con el famoso Adiós al Séptimo de Línea entre otros. El Siniestro Doctor Mortis también tiene su sitial. También había programas cómicos como: Radio Tanda, con la Desideria y Sergio Silva (este último fue más famoso después como locutor en la televisión). Residencial la Pichanga, creada por César Enrique Rossel, fue también muy relevante en aquella época. Algunos programas de otro estilo fueron: La Familia Chilena, Topace en el Aire, este último de corte político. Otro tipo de programa de horario nocturno fue Compaces al Amanecer. Un programa de radio teatro famoso fue también El Derecho de Nacer. Se llevaban a cabo, de manera periódica, resúmenes de una u otra serie de radioteatro, pero ahora en un teatro de tradicional en distintas regiones de Chile.
Emilio Gaete, el galán, y Mirella la torre, eran verdaderas figuras de los radio teatros. Justo Ugarte era otro actor de primera fila, quien hacía papeles importantes.

Ya a los trece o catorce años de edad Rolando Muñoz Abraham perteneció a la asociación de Boy Scout, aunque sólo por tres días, ya que un día en la Laguna de Aculeo tuvo que hacerse cargo de la comida. Un compañero scout, sin querer colaborar en nada, además empezó a molestar. Rolando enojado va donde él y de un único puñete lo envía al agua. El jefe de Scout, una vez estando formados los muchachos, le saca a Rolando su insignia y, además, lo reprocha frente a sus compañeros. Rolando Muñoz Abraham molesto, deja la formación, retira sus pertenencias y se aleja caminando solo por un camino de tierra. Luego llega al camino principal en donde hace dedo hasta llegar a su casa.

Un día el adolescente, por cuenta propia, con toda libertad, lo que no era usual que ocurriera, sale a dar un paseo. De pronto se le ocurre ir al Teatro Municipal. En esos momentos estaban dando una película de Alberto Castillo. No había casi nadie en el interior del recinto. El afamado cantante y médico, hace un homenaje a Canamaro. Fue un momento de emoción que será recordado posteriormente por Rolando Muñoz Abraham

Rolando Muñoz Abraham también participó en actividades de la parroquia de la iglesia de la plaza del centro de San Bernardo. Detrás de ella se jugaba básquetbol. Una vez se llevó a cabo un campeonato de ping pong y Rolando lo

gana, le gana la final a párroco que era el favorito. Su amigo Arturo Gutiérrez Farfán también participó de esas actividades.

Un día cualquiera del año 1956, en el colegio, sin querer, le da una cachetada a un compañero de curso, al joven Maragaño. Todo el mundo queda en silencio mirando sorprendidos por lo ocurrido

Había otro amigo del sector: Abdala Hasbún, cuyo padre tenía una fábrica de ladrillos cerca del cerro “Chena”. El joven más tarde fue un amante de la fotografía y de las armas de fuego. Él mismo sufrió un accidente al manipular un explosivo

En el año 1957 Elías Abraham Chuairi recibe a una de sus hermanas, que proveniente de Brasil (específicamente en la ciudad de Porto Velho del Estado de Rondonia). Pernocta, junto a su hija, en la casa de la calle Barros Arana, en San Bernardo

En la fila más baja, de izquierda a derecha, en tercer lugar, Rolando Muñoz Abraham, en IV humanidades, en el Liceo de Hombres, en la calle Eyzaguirre, en una casa de dos pisos. Es un curso numeroso con una sala muy amplia. Es el año 1957

Rolando Muñoz Abraham era un entusiasta y conocedor del fútbol, nutrido principalmente por la prensa escrita. Era ya a la sazón un buen lector de deportes en esta etapa de su vida. En ese sentido su tío Alfredo Abraham Azar tuvo una importante influencia.

Uno de sus amigos de juventud fue Arturo Gutiérrez Farfán, primo de quien sería su suegra. Con él iba a menudo al teatro Caupolicán a ver boxeo o lucha libre, entre otras cosas. Carlos Lucas Manríquez se destacaba en el cuadrilátero con sus combos que iban y venían.

Para donde quisiera salir Rolando Muñoz Abraham, su madre Rosita Abraham Azar prestaba colaboración con algunas monedas. Confiaban en Rolando Muñoz Abraham en que regresara a una hora prudente a la casa.

En aquella época no era raro escuchar en las radioemisoras tangos interpretados por Carlos Dante con la orquesta de Alfredo de Angelis con temas como por ejemplo “Fumar es un placer”. Otras orquestas también se destacaban como la de Francisco Canaro, Elvino Vardaro y otras más.

Siendo un adolescente, el joven Rolando Muñoz Abraham, le guiñaba los ojos, por jugar, “por lesear”, a alguna que otra dama poco agraciada para el resto.
A veces, llegaban a la casa de sus padres algunas amigas “pitucas” de su madre, Rosita Abraham Azar, frente a las cuales “Rolandito” simulaba un discurso contrario al de la izquierda, es decir, un discurso de corte conservador, un discurso contrario a las ideas del “Frente de Acción Popular” (coalición de partidos políticos de izquierda que a partir de 1969 será reemplazado por la Unidad Popular), pero cuando iba de visita donde su tía “Chepa”, el discurso del joven era favor del FRAP. Eran los años 1958 y 1959.

El Teatro Municipal de San Bernardo, en la calle Arturo Prat con Victoria, era un lugar de encuentro y de entretención. Hubo otros teatros, que llegaron y se fueron, pero éste quedó en el tiempo. Rolando Muñoz Abraham, antes de entrar a platea, pasaba primero a comprarle unas “dobladitas” a “Juanito”, en la esquina de enfrente, quien era un muchacho conocido que trabajó en una feria, al otro lado de la línea del tren.

Recordamos acá un programa del afamado Raúl Matas, en la Radio Minería, cuando él conversaba con Manolo González quien imitaba, a su vez, a Cipriano Ormeño. Posteriormente Raúl Matas es sucedido por Ricardo García que después de 1973 cae en desgracia

De izquierda a derecha: Lucy Muñoz Abraham, Esteban Muñoz Lobos, Rosita Abraham Azar y Rolando Muños Abraham en 1958

Un amigo de aquellos años fue, Sergio Hernán Aliste Fuenzalida, “el Chino Aliste” con el que hacían bromas. Una vez entraron gratis al Estadio Nacional a ver un campeonato de atletismo. Llegaron hasta a la pista de cenizas. Hicieron creer a los que hacían la “cola” para entrar al espectáculo que ellos, Rolando Muñoz y el “Chino”, llevaban la copa para el ganador. Frente a la plaza principal de San Bernardo un español tenía una fuente de soda al cual entraban de vez en cuando los dos amigos. Rolando Muñoz Abraham mantenía un diálogo ficticio con él que sorprendía al extranjero. Una vez entraron a un edificio de las fuerzas armadas en busca de personas inventadas por el bromista joven Rolando Muñoz Abraham.

En la siguiente fotografía tomada en el año 1958, cuando Rolando Muñoz Abraham estaba cursando el Quinto Año de Humanidades (actualmente el Tercero Medio), además de sus compañeros de curso, está el profesor Gilberto de Educación Física, que no era muy alto de estatura y que se caracterizaba por alzar la voz constántemente

Un día de paseo de curso al lago de Todos los Santos, casi se ahoga si no es por la oportuna ayuda de un compañero de otro curso, Álvaro Rafo, quien más tarde estudiará medicina en Uruguay

De pie, el primero de la izquierda, de la fila de abajo, Rolando Muñoz Abraham en el año 1958

En su último año de estudios, en Sexto Humanidades, en el Liceo de Hombres en la calle Eyzaguirre, Rolando Muñoz tuvo compañeros nuevos, mezclados con aquellos que venían siendo sus compañeros desde la preparatoria. Ese fue el año más grato para este muchacho, es decir, el último año.

En el momento de la muerte de Rosa Catalina Lobos González, el lunes 08 de Junio de 1959, Rolando Muñoz Abraham, su nieto, toma su cuaderno multiuso, su libro y se retira. Se dirige a su colegio. Empezaba la semana. Tenía un examen de castellano como a los que estaba acostumbrado en el Sexto año de humanidades que estaba cursando. De vuelta a la casa, en medio de un aire triste, de pronto escucha en la radio, al igual que el año anterior, que en la semana se van a interpretar temas de Olga Guillot y que siete días después será el turno de Lucho Gatica.

El doctor Meza estaba en esos momentos viendo a la abuela R. Catalina Lobos González, que tenía problemas circulatorios. Ella vivía en la calle Primero de Mayo junto a su esposo Esteban Segundo Muñoz Pino.

Rolando Muñoz Abraham tiene una relación muy cordial y afectuosa con Etelvina Carvajal Soto, la esposa de su tío Alfredo Abraham Azar. Ella, para el año nuevo, en la casa de Barros Arana, colocaba discos que interpretaban tangos que eran del gusto de Rolando Muñoz Abraham. Además, en más de una ocación, el joven la acompañaba al Estadio Santa Laura u a otro lugar a esperar a Alfredo Abraham Azar

Por casualidad en 1960, leyendo el diario, en una de sus idas al Centro de Santiago, vio que la U. Católica abría las matrículas para estudiar pedagogía. Poco tiempo después entra a dicha casa de estudios. Ese mismo año Rolando Muñoz Abraham había estado en Santiago con la intención de seguir la carrera de Leyes, sin embargo, él prefirió caminar por el Parque Forestal y conversar con la gente. Asistió a una sola clase de dicha carrera.

A esas alturas de su vida ya estaba medio aburrido de ver tantas películas en el cine, principalmente el que quedaba a metros de su casa.

En la revista Topaze, el presidente Jorge Alessandri aparece estrangulando a "Verdejo" con su 10 % de reajuste. En la portada se lee la siguiente ironía: "Feliz año nuevo Verdejo".

Tuvo allí, en la Escuela Normal de la U. Católica, a un amigo y compañero, Justino Vásquez Muñoz, oriundo de San Fernando, que era un hombre interesado en las propuestas políticas de Clotario Blest y en el nacimiento del Movimiento "Tres de Noviembre", que eran manifestaciones de una izquierda política más activa. Ambos amigos, cuando tenían tiempo, iban a escuchar a los senadores al Congreso de Santiago.

A Justino Vásquez le gustaban los tangos de Carlos Gardel y a Rolando Muñoz los tangos de Alberto Castillo. A Justino también le interesaba el fútbol, específicamente el club de fútbol de la "U", a pesar de que en ese año sale campeón Colo Colo. Justino Vásquez, más tarde, en Febrero de 1965, fue testigo de matrimonio de Rolando Muñoz Abraham.

De Justino Vásquez Muñoz poco se sabe después del Golpe Militar de 1973. Creemos que en sus últimos días, iba en su moto al colegio Polonio, en San Fernando, y que en el trayecto lo detuvo una patrulla militar de color blanco.

Es posible que en su desaparición (de Justino Vásquez Muñoz) haya participado el jefe de la inteligencia militar de la provincia de Colchagua e interventor de la policía de investigaciones de dicha ciudad, el mayor Ricardo Manríquez Pearson. “El hombre de los guantes está imputado en el proceso por la desaparición del profesor Justino Vásquez Muñoz. En esa investigación la jueza de San Fernando Sofía Adaros lo ha interrogado en los últimos meses. Manríquez no negó a la jueza haber ordenado la detención de muchas personas, como jefe de inteligencia e interventor de la policía de Investigaciones.”

Rolando Muñoz Abraham permanece entonces en la Escuela Normal “Maximiano Errázuriz”, de la Universidad Católica, desde 1960 a 1963 después de estar un año sin estudiar desde que egresó de Sexto Humanidades en 1959. Terminó sus estudios de pedagogía en mayo de 1963 pudiendo haber egresado el año anterior, pero sufrió una fractura jugando fútbol. Se presentó enyesado a la memoria y al examen de título. El director González Latorre, que había sido embajador de Chile en algunos países europeos y que en esos momentos trabajaba en el Ministerio de Educación, le fue a dar un abrazo felicitándolo por su exposición brillante. El tema de la tesis de Rolando Muñoz Abraham fue “la historia de la educación física y el deporte en Chile” en la que participó también Justino Vásquez Muñoz.

En la calle Isabel la Católica Rolando Muñoz Abraham tenía una amiga. El flaco Arturo Gutiérrez Farfán lo acompañaba.

Oscar Millán Oteiza fue compañero de Rolando Muñoz Abraham en la Escuela Normal y previo a eso fue también compañero en el Liceo de hombres de San Bernardo, en un curso inferior.

Posiblemente en 1961 Rolando Muñoz Abraham debuta como director técnico de un equipo de fútbol que juega en las canchas del físico de la U. de Chile, utilizando la estrategia de cuatro defensas, cuatro medio campistas y dos delanteros. Obtiene buenos resultados, aunque en el fútbol no hay recetas. Por lo visto nuevamente Rolando Muñoz vuelve a lo suyo: las canchas y las estrategias.
Eran los tiempos de los clásicos universitarios y sus espectáculos en el pasto del Estadio Nacional. Carlos Campos fue el goleador de la U. de Chile en ese y otros años, mientras Honorino Landa, ex compañero de colegio de Rolando Muñoz, hacía de las suyas en la Unión Española. La U. Católica de Alberto Fouillioux gana su tercera estrella.

En Chile, en 1962, entre el 30 de Mayo y el 17 de Junio, se lleva a cabo un mundial de fútbol en el que el país anfitrión termina en tercer lugar. La mayor parte del plantel provino del "Ballet Azul" que encabezaba el director técnico Luís Álamos, que era de origen árabe, y sus connotados dirigidos como: Rubén Marcos, Carlos Campos, Leonel Sánchez y otros.

Rolando Muñoz Abraham concurre al Estadio Nacional a ver varios partidos de la selección chilena, excepto el último. Fue a ver los partidos de Suiza con Chile (30 de Mayo), Italia con Chile (02 de Junio) y Brasil con Chile (13 de Junio), pero fueron partidos que no satisficieron sus expectativas. Luego descubrió que la revista El Gráfico de Argentina tenía opiniones similares a la suya con respecto al Mundial.

Así se fue el mundial del habilidoso jugador "Garrincha" de la selección de Brasil, quien reemplazó al "rey Pelé" ya que éste se había lesionado en los primeros partidos con su selección.

Gabriel Droguett, un ex compañero de Rolando Muñoz Abraham, rechaza una oferta de trabajo en el Colegio San Agustín de Santiago Centro, trabajo que le endosa a su recién titulado amigo. Rolando Muñoz Abraham lo piensa, lo medita y toma la decisión de su vida.

Como ya lo habíamos dicho anteriormente, en esos años las riendas del país la llevaba el derechista Jorge Alessandri.

Rolando Muñoz Abraham pasaba a buscar, de vez en cuando, entradas para ir a ver en vivo, en la Radio Corporación o en la Radio Minería, en el año 1963, a los artistas que invitaban. Carlos Alberto Palma fue uno de los animadores vigentes de aquella época. Rolando Muñoz Abraham fue a ver, por ejemplo, a "Argentino Ledesma" y a Alberto Castillo. La gente se sentaba en los auditórium. De todas maneras Rolando Muñoz Abraham ya había asistido a otras funciones antes de aquel año.

En 1963, también, muere asesinado otro de los buenos amigos que tuvo Rolando Muñoz, el "Pajarito Belmar" cerca del Parque O`Higgins, producto de un lamentable mal entendido en un "lío de faldas".
"El Pajarito Belmar era un amigo mío un tanto mayor, como seis u ocho años. Era mi dirigente y director técnico cuando yo jugaba en el club Independiente en juveniles. Consiguió pega en la CEPAL y se le ocurrió pololear con una mujer casada y en la plaza Ercilla, hoy parque O'Higgins, lo baleó el marido celoso."
(palabras de Rolando Muñoz Abraham)

El mundo de pronto queda perplejo con el asesinato del mediático presidente norteamericano, el demócrata John Kennedy, el 22 de Noviembre de 1963.

En esos años llegaba a su fin el sonido de los cascos de los caballos y las victorias que salían de la Estación de trenes de San Bernardo.

Poco a poco en el colegio San Agustín, con sede en Santiago Centro, Rolando Muñoz Abraham fue abriéndose camino y haciéndose querer por sus colegas, mayores que él por cierto, principalmente por sus habilidades con el balón, deporte que practicó hasta el año 1983 con un período de interrupción que partió en 1965. En un principio se encuentra con sacerdotes que visten sotana y al mismo tiempo tienen una comunicación llana, pícara, como la de la gente común y corriente, pero siempre con respeto.

Rolando Muñoz Abraham finalmente termina “pagando el piso” en un club de Gran Avenida después de la insistencia de sus pares agustinianos. El joven invierte casi todo un sueldo en ello.

Rolando Muñoz Abraham, además de ser un aficionado a las lecturas de ensayos, de artículos, biografías y libros de historia, es un amante del tango con letras simpáticas y de las películas de los años en que él era un niño. Es amante de la tranquilidad.
Nunca se caracterizó por tener mucha habilidad manual en asuntos domésticos como por ejemplo: poner un clavo, arreglar una puerta o reparar un mueble

Rolando L. Muñoz Abraham en 1964

Cabe recordar que cuando él empezó a trabajar en el colegio San Agustín en 1963 todavía vivía en la casa de sus padres. Debía viajar todos los días en micro a Santiago Centro, a la antigua sede del colegio, a aquel San Agustín que cobijaba a alumnos más encumbrados socialmente. Luego, al año siguiente, en 1964, cuando el colegio se traslada a Ñuñoa, el establecimiento abre sus puertas a alumnos y apoderados de clases sociales menos acomodadas. Los viajes eran bastante extensos desde San Bernardo y Santiago, de ida y de vuelta, pero con un descanso diario en la Iglesia de los Sacramentinos, en donde Rolando Muñoz Abraham conoce a varios mendigos del lugar. En la rutina de los viajes diarios, él se dedica a leer principálmente la prensa para, poco a poco, interesarse en otras lecturas.

Rolando Muñoz Abraham en 1964 tomaba la micro “Ñuñoa Vivaceta”, en la Avenida Irarrázaval, para llegar a las calles Diez de Julio y San Isidro. De ahí se iba caminando a la Plaza de Almagro y a la calle Arturo Prat y de ahí a la Iglesia de los Sacramentinos que siempre estaba abierta día y noche, arriba o en el subterráneo. El que quería el sacramento lo podía recibir. Rolando Muñoz Abraham iba de pasada al templo casi todos los días hasta 1970 usando el mismo recorrido. Conoció al cura Videla, conoció algunas señoras de edad que rezaban el rosario, etc. Después, las visitas a ese lugar fueron más esporádicas, sin embargo, los personajes se mantenían en el tiempo. Había un viejito que era sacristán. El cura Videla creía que Rolando Muñoz Abraham era muy católico. Un día, en una misa, sorpresivamente, en su oratoria, lo tomó como un ejemplo a seguir. El padre Videla, al parecer, fallece en 2007. Había otro sacerdote, el Padre Molina, el cual también es recordado

En 1964 se lleva a cabo la apertura de la carretera Panamericana que hacía más expedito el viaje entre San Bernardo y Santiago, que se transformaba en otra opción a seguir además del tren y de la ruta por la Gran Avenida.

En la fotografía podemos observar a M. Patricia Ramírez Moreno y Rolando L. Muñoz Abraham, en Febrerro de1965

María Angélica Besoain Acebal, familiar de la señora Laura Acebal, admiraba a la novia de Rolando Muñoz Abraham, Patricia Ramírez Moreno, porque ésta se iba a casar con un profesor.

La buena moza mujer de Rolando L. Muñoz Abraham, M. Patricia Ramírez Moreno, con su picardía e inocencia, siempre contrapuestas la una de la otra, era oriunda de las tierras de Colchagua, específicamente de San Fernando. Ella, por tener malos entendidos con su padre don Juan Cesar Ramírez Ríos, un par de semanas antes de la unión ante su amado - comenzaba el año 1965 - no pudo contar con la presencia del mentado señor Ramírez. Fue en todo caso un matrimonio discreto, en San Fernando, pero emotivo al mismo tiempo, en donde estuvieron presentes: Los suegros de ambos, más Juan Carlos Ramírez Moreno y una que otra persona más. Rolando Muñoz Abraham y Patricia Ramírez Moreno se conocieron gracias a la participación de Arturo Gutiérrez Farfán, quien era un familiar de Patricia Ramírez Moreno y, al mismo tiempo, un amigo de Rolando Muñoz Abraham. Arturo Gutiérrez Farfán propició el acercamiento de ambos, en Noviembre de 1964.
Después de contraer matrimonio Rolando Muñoz Abraham y M. Patricia Ramírez Moreno se van de Luna de Miel la ciudad de La Serena en Febrero de 1965

En Diciembre del año 1965 tuvieron a su primer hijo, al morocho Alfredo Ademir Muñoz Ramírez, el “Ademir”. Cabe recordar a un hermano de A. Ademir Muñoz Ramírez, Juan Esteban Muñoz Ramírez, que se fue prematuramente “al cielo” poco antes de nacer, un año después, en 1966. Rolando Muñoz Abraham fue quien lo llevó en sus brazos hasta el lugar del descanso eterno, en el cementerio de San Fernando.
Más tarde hubo otros hijos que se perdieron.

En 1966, Hugo Gutiérrez Farfán, le sugiere a Rolando Muñoz Abraham que se haga cargo del querido club “Deportivo Liceo”, que como ya dijimos, era unos de los dos más importantes de San Bernardo, pero Rolando Muñoz Abraham no quiso, principalmente porque él era del otro club, de “Independiente”.

Rolando Muñoz Abraham estuvo viviendo un tiempo en la casa de sus padres, Esteban Muñoz Lobos y Rosita Abraham Azar, en donde Patricia Ramírez Moreno y su hijo Alfredo Ademir Muñoz Ramírez se quedaban esperando día a día su regreso después de la jornada Laboral.

Rolando Muñoz Abraham incursionó también en el rubro de compra y venta de libros usados, en aquella esquina de O’Higgins con Victoria.

Rolando Muñoz Abraham y su familia recién formada se irán a vivir a metros de ahí, también en la calle “Victoria”, en una casa con piscina. Cuentan la anécdota que allí habrían muerto misteriosamente dos pavos ahogados en dicha pileta en el marco de algunas celebraciones junto a su hermana Lucy Muñoz Abraham.

Rolando L. Muñoz Abraham y el niño Alfredo Ademir Muñoz Ramírez en 1967

En el año de la revuelta estudiantil en Francia de Mayo de 1968, cinco meses después, nace su hija Patricia Karine Muñoz Ramírez. *Era el año en que "San Isidro" fue muy mezquino con el agua en Santiago. Gobernaba en esa época el demócrata cristiano Eduardo Frei Montalva.*

No pasó mucho tiempo cuando Rolando Muñoz Abraham prepara una vez más sus valijas y se marcha rumbo al sector de la avenida Las Rejas con avenida Cinco de Abril, a arrendarle un departamento al esposo de su tía Olga Muñoz Lobos.

Es en este período en que sucede algo muy penoso para su mujer: fallece Juan César Ramírez Ríos. Patricia Ramírez Moreno parte al Sur y allá junto a sus hermanos visitan a su ya inexistente padre. Estaba tendido en su cajón. Estaba en el taller textil. Patricia Ramírez Moreno se despide de quien le dio su ser. Patricia Ramírez Moreno había soñado la noche anterior que su padre se despedía para siempre de ella. A los cuarenta y nueve años Juan César Ramírez Ríos deja este mundo.

Rolando Muñoz Abraham tiene que tomar la decisión de irse de nuevo a "otros lares". Con todos los cachivaches al hombro, la familia se va rumbo a la "Gran Avenida", a la avenida Freire, donde empieza San Bernardo. Ahí, en una casa antigua, convivieron algunos meses con la señora Marta Moreno Farfán algunos meses.

Algunos riesgos se corrieron con la citroneta celeste del '62, sobre todo cuando el vehículo perdía fuerza en los caminos en subida. Recordamos, por ejemplo,

cuando Rolando Muñoz A. va a conducir al Cerro Chena y queda colgando de un precipicio, o, cuando la citroneta se detiene en una calle en subida en el balneario de Cartagena.

Rolando Muñoz Abraham ve que, no muy lejos de ahí, estaba el lugar en que podía establecerse. Se fue a vivir a la "Villa Chena", en las faldas del cerro aquel que siempre ha sido testigo de su San Bernardo querido. El cerro aquel que tres años después se tiñó con la sangre de un puñado dirigentes sindicales, obreros, pobladores y jóvenes secundarios.

Ahí estaba, comenzando el año 1970, la "Villa Chena" con su panamericana que recorre casi todo el largo del pequeño país de Eduardo Frei Montalva, que será "suyo" sólo hasta el 04 de noviembre de ese año.

Ademir Muñoz Ramírez iría a Kínder a darse cuenta que la caparazón que lo tenía aislado se rompía con facilidad y que debajo de él su vida iría mutando.

El "compañero" Salvador Allende, el eterno candidato de los trabajadores, consigue la llave para entrar a "la Moneda" junto a la "Unidad Popular". Afuera de su gobierno quedarían los intransigentes del "MIR".

1971 es otro año. La citroneta celeste del 62` con su poca fuerza y exagerados amortiguadores traslada a la familia Muñoz-Ramírez a varios kilómetros hacia el Norte de Santiago, a otro mundo. La familia se va a vivir a la "Villa Frei", en la comuna de Ñuñoa. El Liceo San Agustín estaba ahora a escasas cuadras del hogar. Al principio la señorita Wanda, proveniente del sector del río Maipo, cuidaba de alguna manera a la Karine Muñoz Ramírez. Ademir Muñoz Ramírez iba ya a Primero Básico y ya tenía más o menos claro qué iba a hacer al colegio. Era un colegio sin límites territoriales. Ademir Muñoz Ramírez corría por los patios interminables hechos de tierra. Era la etapa de la alegría del dicharachero niño, era la etapa de la alegría de un niño.

Aparece en escena la famosa tía Lucía Inés Muñoz Cerda, medio-hermana de Esteban Riquel Muñoz Lobos, "René", que vivirá en la casa de su sobrino Rolando Muñoz Abraham durante cinco años.

Después viene la época feliz del Colo Colo '72 con "Chamaco Valdés", el "Pollo Véliz", Galindo, Ahumada, Caszely, etc.

Karine Muñoz Ramírez, después de almuerzo, en un rincón de la mesa del comedor, permanecía luego harto rato con la comida depositada dentro de la boca, con los cachetes inflados llenos de alimentos a medio triturar.

Veinte kilómetros hacia el Sur, el "tata", Esteban Muñoz Lobos, ordenaba unos destornilladores cerca de la máquina para soldar en su galpón. Debía entregar en tres días un letrero luminoso. Se había transformado en un haz con los acrílicos. Ya era la hora de tomar "onces" en la casa de "René", eran más de las seis de la

tarde. Mientras tanto en la esquina de su casa su yerno Héctor Blanco Eguiluz se preparaba para ver en la televisión "Viaje al Fondo del Mar".

Era la época en que Rolando Muñoz Abraham tenía un colega y amigo, el señor Arizabalo. Fueron amigos hasta que la hija de Rolando Muñoz, la pequeña Karine Muñoz Ramírez, le dice a Arizabalo que no vaya más a la casa (la casa de la Villa Frei) porque la mamá (Patricia Ramírez Moreno) no lo quiere ver.

Rolando Muñoz Abraham no puso las fichas en un solo colegio. Había que traer más plata para la casa. Hubo más establecimientos educacionales en que él dejó huellas, como uno más tarde, que estaba cerca de la municipalidad de Ñuñoa y otro en el sector de Mapocho. En este último rincón de Santiago conoció de paso al iracundo Chito Faró. También tuvo unas horas en el sector de Quinta Normal.

El San Agustín fue para él su segundo hogar por más de cuarenta y dos años. Por él Rolando Muñoz A. vio desfilar cientos de profesores, rectores, apoderados, cursos buenos y malos. En él pasó buenos y malos momentos. Pasó toda una vida allí. De entre los rectores que conoció merece de sobra ser citado el padre Balcarce por su nobleza para con sus profesores durante el Golpe de Estado.

Rolando Muñoz Abraham jubila casi a la edad que estipulan "las ruines empresas chupa sangre de las AFP creadas en la dictadura".

El hombre amante de la historia, de los ensayos y de las clases impartidas de manera entretenida, de los perfiles del "señor Pilón" y otros, hechos con tiza, se retira del bullicio, de los actos cívicos, de las reuniones de apoderados, del agradable departamento de historia, se retira un día. El hombre madrugador, con su calvicie, su barba y su aspecto de semita se retira a una nueva vida que no es fácil asumir de un día para otro.

Siguiendo con la década de los setenta, llegamos a un año traumático: 1973.

El martes 11 de Septiembre de 1973, en la mañana, la familia Muñoz-Ramírez veía televisión, en ese tremendo televisor en blanco y negro con tubos al vacío. De pronto Ademir Muñoz, veleidoso, se queda viendo un programa mientras el resto de su familia se va a otra habitación. Repentinamente cambian las transmisiones. Las cámaras de televisión enfocan mal. Los periodistas se tornan nerviosos. Algo sucede. Afuera de la casa se escuchan helicópteros. Ademir Muñoz se mete debajo de la cama. Tiene miedo. Se escuchan balazos por todos lados. La programación en la televisión sigue alterada. Rolando Muñoz A. busca desesperadamente una cartulina blanca en la que había que pintar una bandera chilena.
A los pocos días muere Pablo Neruda.
"Puedo escribir los versos más tristes esta noche, escribir por ejemplo…"

Bombardeo a la Moneda el 11 de Septiembre de 1973

Rolando Muñoz Abraham sintoniza secretamente, en onda corta, “Radio Moscú”, para prestar oídos al programa “Escucha Chile”

De izquierda a derecha: Rolando L. Muñoz Abraham, M. Patricia Ramírez Moreno, Lucy Muñoz Abraham, Esteban R. Muñoz Lobos. Los niños son, de derecha a izquierda: P. Karine Muñoz Ramírez, Alfredo Ademir Muñoz Ramírez y Sergio Blanco Muñoz. Año 1974

De pie, de izquierda a derecha, Orlando Toro, Rolando Muñoz Abraham, Patricio López, Fernando Loyola, Marcial Sánchez. Abajo, de izquierda a derecha, Alberto “Tito” Aguirre, Jofré, y el último, Hugo Ramírez. Fotografía de 1973 o 1974

En los momentos más duros de la dictadura de Augusto Pinochet Ugarte, algunos profesores del Liceo San Agustín organizan un viaje a Argentina y Uruguay. El viaje estaba planificado hacerlo en las vacaciones de verano y en avión, junto a las esposas de los colegas. Rolando Muñoz Abraham y Patricia Ramírez Moreno parten en Enero de 1975 dejando la custodia de sus hijos a los abuelos. Con esmero Patricia Ramírez Moreno había preparado sus vestidos junto a la tía Inés Muñoz Cerda, que en esos momentos vivía con la familia. Patricia Ramírez Moreno estaba ansiosa con el viaje. Ademir Muñoz Ramírez nunca olvidará aquellas vacaciones con el “tata y la abuelita Rosa” en las que jugó ajedrez, en las que vio el emotivo Festival de Viña del Mar, en las que aprendió ecuaciones de primer grado con su abuelo, en las que visitó el “Círculo de Ferroviarios Jubilados” y en las que contempló aquellas gigantescas locomotoras en la histórica estación de trenes de San Bernardo. Karine Muñoz Ramírez, por otro lado, estuvo esas semanas con la “Mamita Marta”, quien se hace cargo de su nieta aún estando a cargo de Lucía Inés Muñoz Cerda.

Marta Lucidia Moreno Farfán sufre por sus hijos. Está desolada por la situación.

En la casa se escuchaban en los discos de vinilo y en la radio los temas preferidos de Rolando Muñoz A., como por ejemplo los tangos de Alberto Castillo, Julio Sosa, Oscar Larroca, Alfredo De Angelis, Carlos Gardel. Aunque siempre se le vio con una radio pequeña a transistores, principalmente para escuchar los partidos de fútbol del fin de semana junto a su inseparable afeitadora eléctrica. Su hijo Ademir Muñoz Ramírez lo miraba y no entendía por qué su padre deformaba tanto la cara al afeitarse.

Patricia Ramírez Moreno, por otro lado, escuchaba en altos decibeles el "Concierto de Aranjuez" o "La Danza Húngara" entre otras cosas, mientras Karine Muñoz Ramírez y Ademir Muñoz Ramírez jugaban y se peleaban de vez en cuando. "No molestes a tu hermana Ademir" decía con voz grabe la tía Inés Muñoz Cerda, que siempre estaba con un dedal en un dedo.

1976 comienza para la familia de Rolando Muñoz Abraham una nueva etapa. La familia se aventura en un negocio: constituyen un colegio, en Santiago Centro. *Las condiciones eran apropiadas para emprender un negocio como ese. Muchos chilenos en aquella época tuvieron buen ojo para comenzar a hacer negocios, ya que en Chile se daba rienda suelta a una economía de libre mercado sin tapujos, haciendo honor al "dios" Adam Smith y a sus discípulos Milton Friedman y los "Chicago boys" chilenos.*

La tía Lucía Inés Muñoz Cerda decide, de un día para otro, irse a vivir con la familia Blanco-Muñoz. Tuvo diferencias con la señora Marta Moreno Farfán, además de no sentirse capaz de sufrir, tal vez, sacrificios materiales, como lo era el hecho de estar viviendo todos juntos en dos pequeños dormitorios en el mismo colegio.

Ese mismo año, el 02 de Septiembre de 1976, fallece don Esteban Segundo Muñoz Pino, a los noventa y cuatro años de edad, el anciano, oriundo de Valparaíso, con el que no hubo mayor cercanía lamentablemente.

Al año siguiente, en 1977, emerge otro colegio Garden School en "Gran Avenida", en "el Callejón Lo Ovalle", que poco tiempo después sucumbe. Al mismo tiempo la doctrina de los Testigos de Jehová seduce a la familia por un tiempo con la presencia de los adoctrinados señores Zanetta. Rolando Muñoz Abraham comienza a interesarse en las religiones.

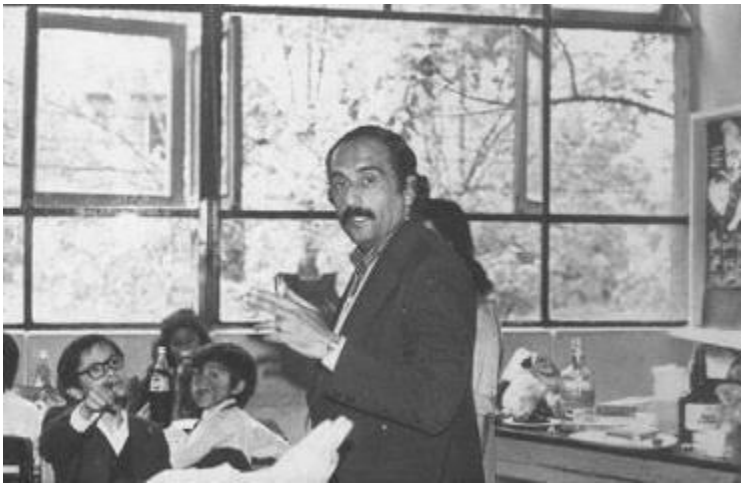

Rolando L. Muñoz Abraham en 1977

M. Patricia Ramírez Moreno y Rolando L. Muñoz Abraham en 1977

Fotografía de Rolando Muñoz Abraham en el equipo de profesores del Liceo San Agustín en el año 1978. Rolando Muñoz Abraham está en la parte inferior, en el segundo lugar, de izquierda a derecha

Así se da pié a otro año, al año del mundial de fútbol de Argentina y la casi conflagración que pudo haber existido por unos pedazos de tierra en el sur, en el Canal del Beagle. El papa Juan Pablo II, con su carisma y sus manos santas, pudo aplacar los ánimos de Argentina y Chile. 1978 es el año también en que a Rolando Muñoz lo atropellan en la avenida Irarrázabal. Salta por el aire y cae al suelo como lo hizo muchas veces siendo futbolista. Es el año en que la gente se detenía frente a las vitrinas a ver los milagrosos colores que salían de las pantallas de los televisores.
La familia se ase de dos grandes casas de adobe, una sobre la otra, nuevamente en el centro de Santiago. La familia Muñoz Ramírez está un tiempo en ellas y un tiempo en Ñuñoa, en la “avenida Salvador”, viviendo como los de clase alta.

Cómo olvidar el amigo lustrabotas de Rolando Muñoz Abraham de la Avenida Vicuña Mackena, a metros de La Dirección General del Crédito Prendario, “La Tía Rica”. Un hombre que miraba para abajo, pero que un día levantó la mirada, con unos ojos grandes para confesar que era un extraterrestre.

De izquierda a derecha Herman Zepeda Flores, su novia, Rolando L. Muñoz Abraham y M. Patricia Ramírez Moreno en el año 1979

Cómo olvidar el jodido Fiat-Mil-Cien de color plomo y otros quejumbrosos vehículos de combustión interna.
Muchas veces se vio a Rolando Muñoz complicado empujando a uno que otro auto que había quedado en panne. Iba de mecánico en mecánico. Que el auto tenía esto o aquello y de nuevo vuelta a quedar en panne.

De derecha a izquierda: Rolando Muñoz Abraham, Josefina Abraham Azar, Lucy Muñoz Abraham, Rosita Abraham Azar y la bebé Paula Melina Muñoz Ramírez (en brazos de su abuela Rosita Abraham Azar) en Enero del año 1981

Jueves 29 de Diciembre de 1983

El equipo organizador, de izquierda a derecha: Juan Antonio Massone, rector del liceo San Agustín; Sergio Vera, Herman Zepeda y Rolando Muñoz, profesores de ciencias sociales.

Profesores de geografía le pondrán "nota" a su ramo

Los profesores de geografía del Area Metropolitana tendrán un interesante Encuentro para analizar los "desencuentros" metodológicos que se producen en la enseñanza de su asignatura, que a partir del próximo año hará transpirar a los estudiantes que se presenten a la Prueba de Aptitud Académica.

Este encuentro pedagógico se realizará del 9 al 13 de enero, y se estima que alrededor de cincuenta profesores participarán en las reuniones de análisis, mesas redondas y conferencias dictadas por prestigiosos especialistas.

La iniciativa es del Liceo San Agustín y la revista Dimensión Geográfica, con el auspicio del Colegio de Profesores y el Departamento de Geografía de la Universidad de Chile.

Entre los temas que serán analizados se incluye una visión de los avances de la ciencia geográfica, su rol de la geografía en la formación del niño y una apreciación crítica sobre los contenidos de los planes y programas de enseñanza.

También será analizada la importancia de la geografía respecto de la conservación del medio ambiente y de los recursos naturales.

Desde un punto de vista práctico se harán clases demostrativas y excursiones a terreno, para que los profesores in-

En el periódico Las últimas Noticias, en Noviembre de 1983, aparece Rolando Muñoz Abraham junto a algunos colegas del Liceo San Agustín: Juan Antonio Massone, quien pertenecerá a la Academia Chilena de la Lengua, el extinto profesor de historia, el señor Vera, fallecido en un accidente en 1989, y, el colega Herman Zepeda..

De izquierda a derecha: Rolando L. Muñoz Abraham, Rosita Abraham Azar, Lucy Muñoz Abraham, Esteban R. Muñoz Lobos, en el año 1993

La Radio Yungay fue uno de los pasatiempos de Rolando Muñoz A. desde 1985 pero de manera discontinua. Fue productor de un programa misceláneo, “La Candela”, intercalado con canciones de otras épocas.
A. Ademir Muñoz Ramírez participa poquísimo en esos programas en 2002.

Alfredo Ademir Muñoz Ramírez y Rolando L. Muñoz Abraham en la Radio Yungay en el año 2002

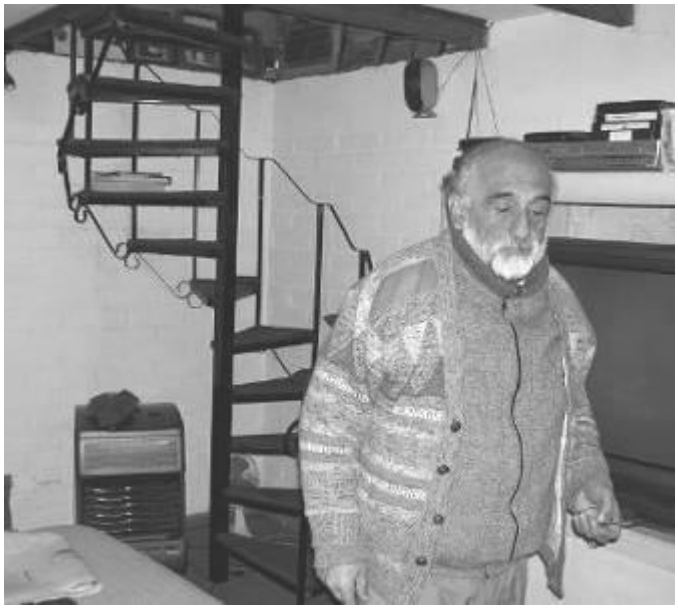

Rolando L. Muñoz Abraham en 2008

En el año 2008 se publica el libro “Huellas del Liceo San Agustín en la Historia de Chile” escrito por Herman A. Zepeda Flores en colaboración con José Miguel Ruíz, texto en que aparece la figura de Rolando Muñoz Abraham.

Un acercamiento a las ideas de Rolando Muñoz Abraham:

Después de los estudios acerca de las distintas religiones y del análisis y reflexión de distintas posturas acerca de la vida, Rolando fue fraguando en su mente la idea de que el ser humano puede superar su condición de “ser” de tal manera que, al final del recorrido de superación, puede llegar a transformarse en una persona espiritualmente superior, tal como lo fue Jesús, quien estaría en la perfección. Durante la evolución del hombre éste se fue apartando paulatinamente de su condición animal para hacerse más humano. En este recorrido y, en distintas etapas, estarían los demás seres humanos en la Tierra. “Los seres trascienden en tanto van tomando conciencia de sí y de su entorno…”

De izquierda a derecha Rolando L. Muñoz Abraham y Alfredo Ademir Muñoz Ramírez. Abajo Alfredo Esteban Muñoz Robles. Fotografía de Mayo de 2010

En la fotografía izquierda vemos a Rolando Muñoz Abraham junto a Alfredo Esteban Muñoz Robles en Enero de 2007. En la fotografía de la derecha vemos a Esteban Riquel Muñoz Lobos junto a Rodrigo Jesús Rocha Muñoz en Mayo de 2008

1.2.4.6.6.4.2.1.- <u>Alfredo Ademir Muñoz Ramírez</u>

Alfredo Ademir Muñoz Ramírez, “el Ademir”, es hijo de Rolando Lincoyán Muñoz Abraham y Marta Patricia Esmeralda Ramírez Moreno. Nace en el Hospital Parroquial de San Bernardo, al lado de la línea férrea, a las 6:30 de la mañana de un día domingo 12 de Diciembre de 1965. *Nace escuchando el sonido de los trenes que llegaban y salían de la Estación de San Bernardo.* Nace con cierto retraso y asistido médicamente mediante fórceps. Al parecer, el pequeño estaba tan cómodo en el claustro materno que el sólo hecho de asomar la cabeza al mundo exterior era ya un hecho traumático, como lo es el tener que despertar todos los días de su vida después de las miles y miles de noches en las que se sumerge en el mundo de lo onírico. El tener que recoger los pedazos de sí cada mañana y volver a formar su “yo”. Asomar a la vigilia es rememorar día tras día el mismo fenómeno desde aquella mañana que fue traído “al más acá” con la ayuda de una herramienta metálica. Llegaba al mundo, llegaba a Chile. Llegaba con la misión imposible de conocerse a sí mismo. Llegaba a las manos de su joven abuela materna, Marta Lucidia Moreno Farfán, de sólo treinta y nueve años de edad. La primera persona que lo recibió en los brazos fue ella mientras su hija M. Patricia E. Ramírez Moreno se recuperaba de los dolores de parto.

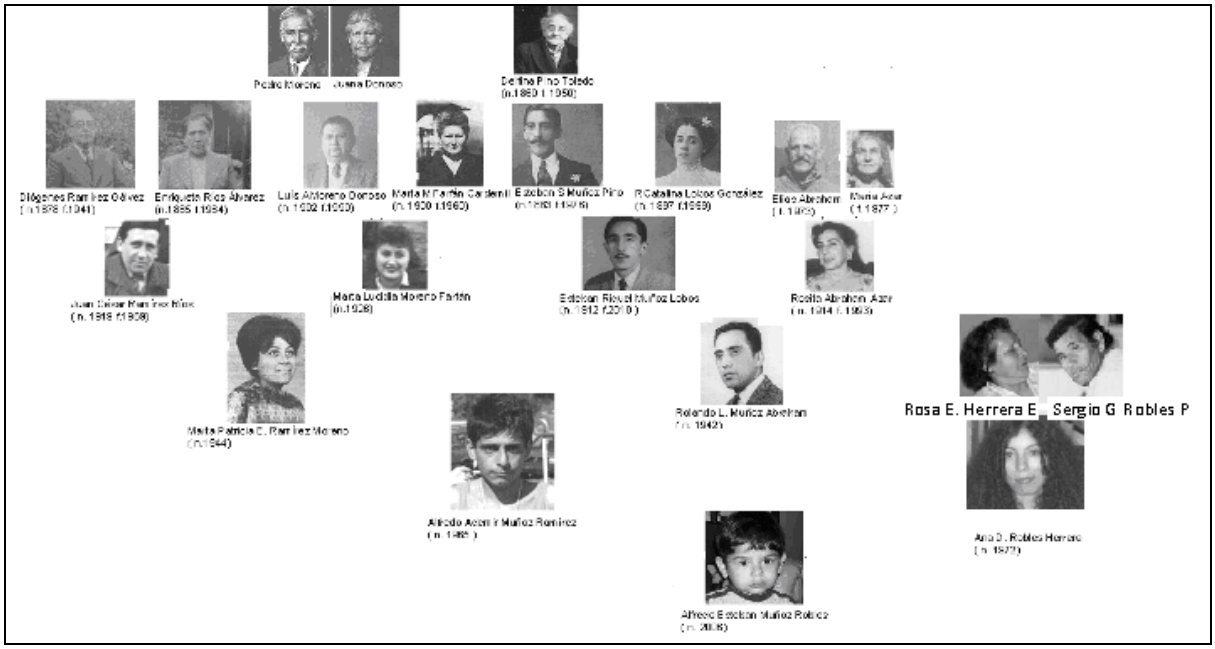

Árbol genealógico fotográfico de Alfredo Ademir Muñoz Ramírez y su hijo Alfredo Esteban Muñoz Robles

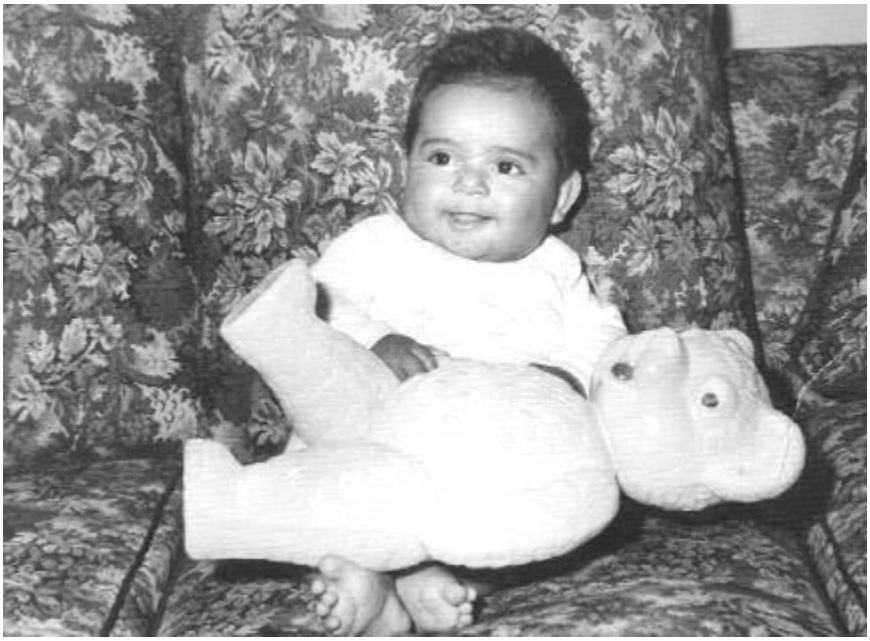

Alfredo Ademir Muñoz Ramírez en 1966

Era el “Rey de la casa” para su madre M. Patricia E. Ramírez Moreno.

En la fotografía podemos ver a M. Patricia Ramírez Moreno con su hijo Alfredo Ademir Muñoz Ramírez en el año 1966

Terminaban los años 60’ con los dramáticos cortes de pelo de A. Ademir Muñoz en San Bernardo, en los que se involucraba la mamá, el chocolate que ensuciaba la ropa y los llantos del niño que se negaba a tal faena. Quedará en el recuerdo la estadía en la casa de la abuelita Rosita Abraham y Esteban Muñoz Lobos, “el tata”, como así también “la casa de la piscina”, en la calle Victoria, y el departamento en las cercanías de la avenida “Freire” de San Bernardo y “Las Rejas” en Santiago. Quedaban atrás los viajes al Sur, en tren, con la “Mamita Marta”. Quedaba atrás el recuerdo del pequeño Ademir Muñoz arriba de los hombros del tío Juan Carlos Ramírez, el tío que imitaba a Leonardo Favio. Quedaban atrás las travesuras de un niño que insistía, a veces, en hacer sus necesidades fisiológicas en cualquier parte. Quedaba atrás la “Nueva Ola” de la música Chilena. Quedaba atrás el “maestro catrero” con su pequeño puesto de fierros, barrotes, catres de bronce y bicicletas en la calle Victoria. Quedaba atrás la perrita “Lula” y la canción “El Sombrero” que cantaba Ademir en los espectáculos que improvisaba el “tío Nano” en la casa de la M. Marta. “El sombrero, el sombrero de ala ancha con que adorno mi cabeza, yo lo llevo y con él voy orgulloso pregonando su majeza…”

En la fotografía vemos a Esteban Riquel Muñoz Lobos y Alfredo Ademir Muñoz Ramírez en noviembre de 1966

En la fotografía de arriba vemos a Rolando L. Muñoz Abraham y Alfredo Ademir Muñoz Ramírez en noviembre de 1966

En las postrimerías de los años ‘60 y comenzando la de los ‘70 surgía la Onda Hippie y el Rock Clásico.

Alfredo Ademir Muñoz Ramírez en 1968

“Es el año 1969 y observamos un auto que pasa, a la vuelta de la rueda, entre los blocks de departamentos, entre los pasajes de tierra. Desde un alto parlante se escucha una voz que ofrece dulces para los niños. Ademir Muñoz Ramírez, asoma su cabeza por una ventana, deja sus autitos y se pone feliz al escucharlo. La mamá lo toma de la mano y sale con él al encuentro de aquel vehículo. Adentro la mamá ya tenía casi listo el almuerzo. La ropa estaba tendida, principalmente los pañales de la guagua Karine Muñoz Ramírez, en el pequeño cuarto de lavados, en

el colgador de madera. Frente al departamento había una gigantesca copa que decía "Municipalidad de Maipú". El día anterior el niño se había perdido como en un sueño. Se había ido lejos, detrás de una pelota junto a un tumulto de niños. Ademir Muñoz se había mezclado con otros niños en el tierral. Por ahí había una cruz grande en una plaza. La mamá lo fue a buscar y lo tomó de las patillas. Se había portado mal. El papá estaba por llegar. En la casa había una guagüita que cuidar. En la radio se escuchaba el lanzamiento de nuevos temas interpretados por Nincola Di Bari, Los Iracundos o Raphael".

Vienen ahora los años 70', los años que comenzaron con el Kinder, en Avenida Colón Nº 765, a varias cuadras de la casa de la "Villa Chena", en San Bernardo: una fuerte experiencia para un niño de cuatro años. La mamá caminaba más de un kilómetro para ir a dejar y buscar a su hijo Ademir, que a la sazón no asumía su nueva vida. La década comenzaba con las canciones de Nino Bravo, Los Galos y Los Ángeles Negros.

En la fotografía de arriba a la derecha, de pie, de izquierda a derecha, en el segundo lugar, Alfredo Ademir Muñoz Ramírez, en 1970

Recordar la "Villa Chena" es recordar los juguetes nuevos que traía al Viejito Pascuero, es recordar a la mamá yendo a comprar, es recordar la leche que hacía el papá, "la bomba", como él decía; es recordar la transición de Frei a Allende, es recordar muchas otras cosas que llenaban la vida de un niño de esa edad.

Con la puerta entre abierta Rosita Abraham Azar. En el brazo del viejo pascuero P. Karine Muñoz Ramírez y abajo el niño Alfredo Ademir Muñoz Ramírez en Diciembre de 1970

Alfredo Ramírez Muñoz Ramírez y Sergio Andrés Blanco Muñoz en Marzo de 1971

Los recuerdos de la infancia se remontan también, un año después, 1971, a la "Villa Frei", en Ñuñoa, con su patio inmenso, para un niño de cinco años, de tupido pasto silvestre, las pichangas sobre la tierra, las arañas saltarinas, la hermana Karine con la cual tanto compartió y discutió, mientras escuchaba "Adiós Chico de mi Barrio" del grupo "Tormenta" desde la ventana de las "Lolas Reyes" en la casa de la esquina, hijas del afamado boxeador el "Canario Reyes" (que además era

cantante). La década de los setenta es recordar a los abuelos de San Bernardo, el “tata”, Esteban Muñoz Lobos, y la abuelita Rosa Abraham Azar; es recordar a la “Mamita Marta”, Marta Moreno Farfán, con sus sopas y tazas de leche hirviendo; es recordar al “tío Nano”, Carlos Fuentes Farfán, primo de ésta, con sus bromas e irreverencias. Es la década feliz de la niñez de Ademir Muñoz Ramírez con sus dibujos animados norteamericanos y la serie antigua de los “Tres Chiflados”, entre otras más, en la televisión en blanco y negro. Era la época en que de repente aparecían sus hermosas primas, entre ellas, Darinka Ramírez Hernández. Era la época del Colo Colo ´72 y ´73, con “Chamaco Valdés”, Carlos Caszely, el “Pollo Véliz” y Ahumada. Era la época de los volantines en el “Cerro Chena”, las fondas y las ramadas con los hermosos colores blanco, azul y rojo. Era la época de “Tevito TV” y el muñeco “Pin Pon” en la televisión nacional. Es recordar al profesor Dagoberto Favi Cortés quien le enseñó las primeras letras en el Liceo San Agustín, entre las calles Dublé Almeida y Contramaestre Micalvi, en Ñuñoa.

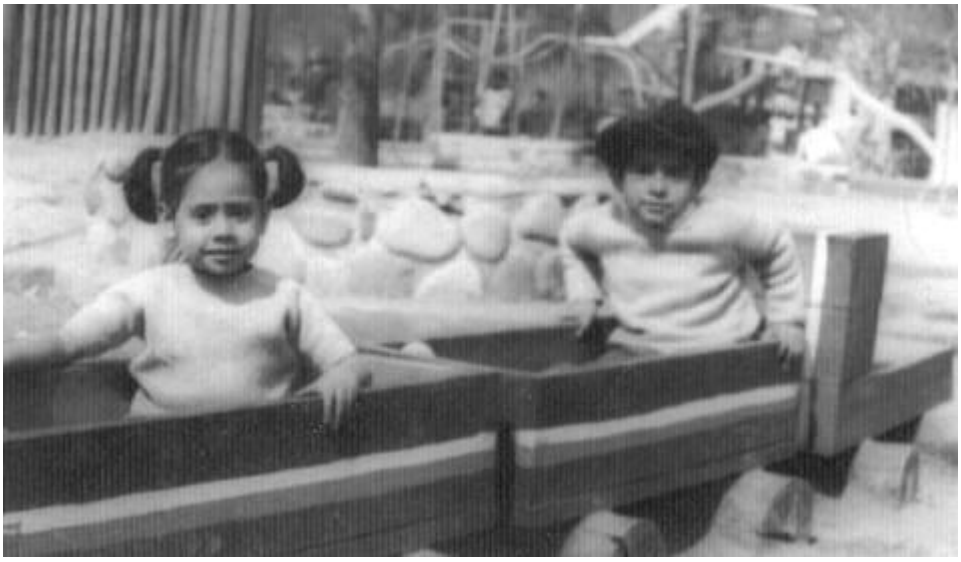

Patricia Karine Muñoz Ramírez y Alfredo Ademir Muñoz Ramírez en 1972

Alfredo Ademir Muñoz Ramírez en el año 1972

Compañeros de curso de Alfredo Ademir Muñoz Ramírez en el año 1972:

Guillermo Rivera Wilson quien será, en el futuro, gerente del laboratorio Pasteur; Gabriel Ardura Hill, futuro ingeniero comercial; Juan Carlos Jara Ríos, que vivirá en Alemania, contraerá matrimonio para luego quedar viudo y volver a contraer matrimonio con una polaca; Estanislao Dufey Loaysa, gran atleta medio fondista, que posteriormente va a convertirse en un destacado abogado; Alberto Eduardo Ferreiro Rojas, que se convertirá en contador auditor; René Mauricio Baquedano Palma, quien se desempeñará como entrenador deportivo; Juan Carlos Díaz Ubilla, futuro ingeniero; Gonzalo Sepúlveda Bari; Juan Carlos Ibarra Medina, un destacado contador auditor; Claudio Rafols Del Canto, futuro médico traumatólogo; Andrés Reszczynski Espíldora; Jorge Troy Valderrama; destacado ingeniero en minas, Arturo Palma Ramírez; Juan Guilleminot Revecco, que se dedicará a la compra y venta de bienes inmobiliarios; Patricio Concha Parada, ligado a la catequesis y a las actividades pastorales católicas; Ricardo Valbuena Montserrat; Cristian Villarroel Valenzuela, excelente alumno en la Enseñanza Media; Rodrigo Oyarzún Morgado; Jorge Flores Ramírez; los hermanos Cristian y Eduardo Casanova Riffo; Andrés Cuevas Saavedra; Ignacio Arancibia Molina, Francisco Javier Aedo Domínguez y muchos otros más.

(Lista de casi todos los compañeros de curso, 2°A del año 1972)

Posteriormente se suman al curso Oriana Lisboa Valle, Mónica Charlín, Isabel Cousiño y otros más.

> *Pablo Héctor Masferrer Berríos fue amigo de Alfredo Ademir Muñoz Ramírez en Sétimo Básico "A" en el año 1977*
> *René Mauricio Baquedano Palma fue muy amigo de Alfredo Ademir Muñoz Ramírez principalmente entre los años 1981 y 1984, un amigo ligado al rock y al atletismo (era especialista en 400 metros planos y 400 metros con vallas). R. Mauricio Baquedano Palma contrae matrimonio con Mónica Rojas Aguayo con la que tiene tres hijas: Natalia Baquedano Rojas, nacida en abril de 1985, ahijada de Alfredo Muñoz Ramírez, Camila Baquedano Rojas, nacida en 1989, y, Bárbara Baquedano Rojas, nacida en 1991. Después el matrimonio de disuelve.*

Alfredo Muñoz Ramírez tiene buenos recuerdos de varios profesores y funcionarios del Liceo San Agustín como por ejemplo: Dagoberto Favi Cortés profesor jefe de los primeros tres años de enseñanza básica, entre 1971 y 1973, (*Dagoberto Favi Cortés trabajará desde 1974 en la Educación pública, en la comuna de la Florida, en el colegio Nuevo Amanecer, además se desempeñará como director de un colegio nocturno para adultos en la misma comuna*), Sergio Pereira Opazo profesor de Biología; la madre Carmelo (Ángela Fernández) de religión; Fernando Loyola de educación física; Armando Solís González profesor de ciencias naturales y profesor jefe de Alfredo Muñoz Ramírez entre 1975 y 1978; Víctor Reyes profesor de educación física; el Padre Osvaldo Walker quien llegó a

ser rector del establecimiento, Sergio Vera Haro, “el Chuma Vera”, pofesor de historia que fallece trágicamente en un accidente carretero en Mendoza en 1989, etc.

Por algunos años A. Ademir Muñoz Ramírez veía soldados con armas de fuego de verdad capaces de terminar con la vida de una persona. Armas capaces de apuntarlo a él y hacerle guiños a la muerte. Tubos de metal, fríos y exentos de sentimientos apuntando hacia todas partes. Todo el día se escuchaban balazos y explosiones. El sonido de los balazos no era el mismo que el de las películas o el de los dibujos animados. De pronto en una vereda cualquiera aparecía un cadáver cubierto de papeles de diario. Se alcanzaba a ver la sangre través del papel, pero no al muerto. La sangre se descomponía por sobre el cemento. El sonido de los helicópteros y el ruido de las sirenas parecían venidos de una pesadilla. A veces se veían tanques por las calles, se veían camiones llenos de soldados. Los muertos eran de verdad.
Había que esconder todo: los libros, las revistas, los discos. La palabra “Allende” era impronunciable. Los soldados podían allanar la casa en cualquier momento. Había toque de queda. Había gente que estaba feliz.
Se veían caras contentas en la televisión mientras los demás estaban llorando o sufriendo. Ademir Muñoz Ramírez tenía pena. “Cómo podía haber gente sonriente en en ese contexto” pensaba.

En la segunda mitad de la década del ‘70 hay que recordar el pequeño colegio Garden School, de la calle Santa Isabel, que en un principio servía también de hogar para la familia Muñoz Ramírez. Es la década de la casa de la “Mamita Marta”, Marta Moreno Farfán, que arrendaba en la Avenida Salvador en la que antes vivía su hijo Pablo Ramírez Moreno. La “Mamita Marta” estuvo deambulando, de casa en casa, en la Gran Avenida durante más de diez años, arrendando por ahí y por allá. Una de las casas que recordamos acá fue la de la Avenida Freire a la altura del Nº 150, llegando a San Bernardo, en 1969 y la casa que quedaba en avenida Goycolea, en 1972, con el minimarket del amigo generoso, Guillermo, en el paradero 36 de la Gran Avenida, que con el Golpe Militar falleció trágicamente. Recordar la década de los setenta es recordar también a la tía Inés Muñoz Cerda, con sus consejos, sus costuras, sus dedales y sus largas caminatas. Es recordar al Ademir Muñoz Ramírez que se sabía las capitales del mundo y al Ademir Muñoz Ramírez que deslumbraba por sus conocimientos en huesos y órganos digestivos. Es recordar las vacaciones con “el Tata” y “la abuelita Rosa” en Enero de 1975 con su correspondiente Festival de Viña del Mar y la canción “Libre” interpretada por “Bigote a Arosset”. Es recordar los estudios de matemáticas con su abuelo, Esteban Muñoz Lobos, “el Círculo de Ferroviarios Jubilados” y los partidos de ajedrez. Recordar esas década es recordar también a sus compañeros del Liceo San Agustín (*después “Colegio San Agustín”*), aquel colegio sin límites con patios de tierra en donde se corría, se hacían batallas y se jugaban pichangas.

La década del Rock clásico que empezó a gestarse en la década anterior, fue indiferente para este niño en esos momentos, pero por ahí por el año 1978 nace

otro estilo musical que recibió el nombre de “Onda Disco”, un estilo que incluso pudo haber estado gestándose desde antes con el grupo Silver Convention, estilo musical que sí seduce al adolescente A. Ademir Muñoz Ramírez

Así iba llegando a su fin la década del ’70, la década que comenzó con el cantante “Víctor Jara”, con el grupo “Inti illimani”, que estuvieron de hecho prohibidos después de 1973. Iba llegando a su fin el peak de la carrera del cantante Raphael y de muchos otros grandes intérpretes de música en castellano. Se iba para siempre la década de las películas “El Exorcista” y “El Padrino”, se iban para siempre las películas de Stanley Kubrick, se iban para siempre “Jesucristo Superstar”, “Rocky” y “El Expreso de Medianoche”.

Por otro lado, se prolongaban las dictaduras en América Latina, en el contexto de la Guerra Fría.

Era la época en que su padre Rolando Muñoz Abraham, reiteraba su emotiva sensación de estar con la familia creada por él, “los cuatro”, como él decía (la familia: Patricia Ramírez, Rolando Muñoz Abraham, Alfredo Ademir Muñoz Ramírez y Karine Muñoz Ramírez). Aún no nacía Paula Muñoz Ramírez

Alfredo Ademir Muñoz Ramírez en diciembre de 1975

Ademir Muñoz Ramírez, en 1976, hace la Primera Comunión con el ceño fruncido y con las tripas retorcidas. Hace la Primera Comunión junto a sus compañeros de curso en la iglesia de San Agustín. Una vez terminado el ritual religioso, en el antiguo templo de Santiago Centro, la familia prepara una convivencia en el hogar del niño de diez años, en el colegio Garden School, de la calle Santa Isabel a dos cuadras de la avenida Portugal. En la celebración familiar participan: don Luís Alberto Moreno Donoso, Esteban Riquel Muñoz Lobos, Marta Lucidia Moreno Farfán, Georgina Moreno Farfán, entre otros. Ese mismo año, en Septiembre, fallece, a los 94 años de edad, el anciano Esteban Segundo Muñoz Pino, el anciano oriundo de Valparaíso, el bisabuelo directo de Alfredo Ademir Muñoz Ramírez, que lamentablemente no tuvo mucha comunicación con su bisnieto.

Quedarán en el recuerdo de Ademir Muñoz Ramírez la radio Minería o la radio Portales que su padre sintonizaba todas las mañanas antes de dirigirse al trabajo, en las frías mañanas aquellas.

Alfredo Ademir Muñoz Ramírez y Luís Alberto Moreno Donoso en 1976

Alfredo Ademir Muñoz Ramírez en 1977

Por fin la familia, en 1979, tiene su pequeño sitio en la costa para ir a veranear. La familia tenía ahora frente a frente al océano Pacífico con toda su magnificencia. Se respiraba aire puro y se escuchaban las olas rompiendo en el borde costero.

Mientras tanto, Ademir Muñoz Ramírez con un pan con mantequilla en una mano y haciéndole cariño a un gato con la otra, a esas alturas de su vida, no entendía de conversaciones de grandes, ni de cheques, ni de giros, ni de facturas, ni de depósitos, ni de créditos, ni de patentes, ni de tasas de interés, ni de nada, ni de personas desconocidas, ni de bancos, ni de palabras tantas veces escuchadas y nunca comprendidas que pertenecían casi siempre a “temas de adultos”. Él sólo quería poner los cassettes con los anacrónicos ritmos de rock and roll de los años cincuenta o de la “música disco” y disfrutar de una nueva vida, de un nuevo aire y del enigmático y imponente océano Pacífico que se veía tan cerca, en 1979, en ese pueblo pintoresco llamado San Sebastián, cerca de Cartagena. El ruido del mar era gigantesco y ronco. Asustaba un poco desde arriba del cerro. Era como una aventura estar en vacaciones allí junto a sus padres y hermana Karine Muñoz Ramírez.

De esta manera entramos en una etapa que traería más cambios en las vidas de todos, mientras Ademir Muñoz Ramírez sentía entusiasmo por el tenis de nivel mundial con Björn Borg a la cabeza.

Comienza otra década, la década del ‘80:

El aire estaba frío. Las nubes ennegrecían los días. Despertando como un zombi todos los santos días y yendo a ponerse tras las rejas de aquellos que se decían Agustinianos y ver las mismas caras todos los días. En su ostracismo debía hacerse un espacio al igual que los demás, sintonizar minuto a minuto con los demás. A. Ademir Muñoz Ramírez no olvidará el año 1980. Este adolescente en constante vulnerabilidad anímica, con su crónica congestión nasal, era feliz con sus calles, con sus dibujos, con sus gatos, con sus mundo interior, desconectado y contemplando la realidad a cierta distancia. Era feliz, muchas veces, jugando en una típica pichanga en los recreos, con pelotas de plástico. Ademir Muñoz R., siempre jugaba de defensa, quitando pelotas y dando pelotazos. Tomaba palco y observaba a la comunidad educativa desde su cómoda y monótona posición. No estaba comprometido con nada. Miraba a las mujeres, obviamente, con ojos nuevos. El nacimiento de su hermanita le desviaba la atención: Paula Melina Muñoz Ramírez, “el Huiri-Huiri”, como él la llamaba. Ese año empezaba nuevamente en la calle Eyzaguire, en el gris Santiago Centro, con el hollín y el ruido de las micros, con las veredas con escupitajos y los mendigos, con alguno que otro esquizofrénico de esos que caminan por las calles y adornan la ciudad gris y el frío de invierno.

Sus primas chileno-mexicanas del cielo aparecían de pronto. Bajaban de los remotos recuerdos y aterrizaban como de un cuento de hadas pendiente que fue truncado en 1973. Tres muñecas se hacían presentes hechas ya casi unas mujeres. Entre ellas Darinka Ramírez Hernández quien removía la memoria emocional de su primo Ademir Muñoz R. Ella ya era otra por cierto. No era ya la del año 1972, ni la del año 1971, pero sin embargo era ella, una adolescente de quince años recién cumplidos. Las primas estaban nuevamente en Chile desde el año 1979.

Así comienza la década de los ochenta. Esta década comienza con el nacimiento del “conchito” de la familia, la Paula Melina Muñoz Ramírez, y, al mismo tiempo, comienza con la muerte lenta de los colegios Garden School, con sus bancos, sus patios, sus biblias, el piano, el subterráneo misterioso, el agua helada, los neumáticos, los alumnos y la familia Muñoz Ramírez “aperrando” todos juntos en pos de un futuro mejor.

A veces, estaba en el aire, la idea seductora de que Alfredo Ademir Muñoz Ramírez formara parte del monasterio de los monjes trapenses. La idea, a veces, surgía de cualquier conversación con sus padres, entre los años 1980 a 1985 aproximádamente, pero generalmente no era tomada muy en serio.

De pié, de izquierda a derecha: Rolando Muñoz Abraham, Héctor Blanco Eguiluz, M. Lucy Muñoz Abraham y M. Patricia Ramírez Moreno. Sentados, de izquierda a derecha: Alfredo A. Muñoz Ramírez, Sergio A. Blanco Muñoz y P. Karine Muñoz Ramírez en Enero de 1980

Las maletas parten ahora al Oriente de Santiago, casi un año después, en 1981, a la Circunvolución de la avenida Américo Vespucio, a Peñalolén. Poco antes la abuela Marta Moreno Farfán, la "Mamita Marta" - que la recordamos en estos momentos con el tema "Para decir adiós" de José Feliciano - y la familia Blanco-Muñoz, se trasladan también a Peñalolén. Todo el mundo se va a Peñalolén, a la extensa comuna en donde ya vivía la familia Fuentes Farfán, la de "la Charo", Rosario Fuentes Farfán, y su madre, "la Zulema", Eugenia Farfán Cardemil. Todo el mundo hace las maletas. Todos llegan a la comuna de las viñas Cousiño, de las rotondas, de la cordillera de Los Andes que observa calladita desde hace millones de años la cuenca del aventurero Pedro de Valdivia. Todo el mundo está dispuesto a hipotecar sus vidas pagando dividendos eternos. Todos los chilenos a pagar dividendos, a cancelar cuotas, a pagar cheques. Todo el mundo empieza a cargar la cruz de las UF "aquí y en la quebrada del ají". Así comienza la década del ochenta.

La televisión chilena, en 1981, se atreve a transmitir una de las primeras telenovelas: "La Madrastra". Toda la gente estaba pegada a la pantalla todos los días intentando descubrir quién era el culpable de un asesinato.

De pronto, un año después, cuando el invierno con sus lluvias en Santiago parecía eterno, aparece de manera sorprendente el admirado tío Pablo Ramírez Moreno que como un relámpago algo temeroso vuelve a Chile, a su Chile que le evoca sentimientos encontrados. Llega a un Chile en pleno gobierno de Pinochet. Lo acompaña su segunda esposa, Dixia Vega Valdivia.

Todo el país está pendiente de la selección chilena de fútbol hasta que Carlos Caszely pierde el histórico penal frente a Austria en "España 82".
Eran los tiempos del "Diario de Cooperativa" con Sergio Campos y su osadía comunicativa en época de dictadura. El país estaba en una recesión económica, una crisis financiera generalizada. El gobierno de Pinochet pide préstamos.

A pesar de las malas notas y de la poca pertenencia a la comunidad educativa, que no eran tan así en el fondo, a pesar del peso de los sinsabores y alegrías del colegio, a pesar de vivir entre el limbo y la realidad, de tomar platea en esta vida y a pesar de sentirse tan vulnerable, Ademir Muñoz Ramírez tenía un sueño, un sueño alimentado por su madre principalmente. Ademir Muñoz Ramírez sabía que iba a entrar a la Universidad. Él lo ocultaba como se oculta una carta bajo la manga. La carta era el enérgico deseo y la ambición de poder ser un universitario. Su fuerte era la disciplina de la Biología, (Además simpatizaba con el deporte-ciencia del ajedrez). Se daba cuenta que este dominio del conocimiento, la Biología, era más accesible para él. Es así que después de dar la Prueba de Aptitud Académica en diciembre de 1983, él postula a varias carreras.
Las puertas se abrían en la carrera de Ingeniería en Ejecución en Acuicultura, pero en el Norte de Chile, en Antofagasta. La familia siente temor de ver a un Ademir Muñoz Ramírez tan desprotegido a merced de las aguas del mar y tan lejos, aún estando en Chile. Ven un proyecto mejor para él en México, donde su tío Pablo Ramírez Moreno. La M. Marta Moreno Farfán, "la Mamita Marta", su abuela de 57 años de edad, colabora hombro a hombro con su nieto, en todo tipo de trámites, yendo de un lugar a otro legalizando papeles por todos lados de tal manera de poder llevar a cabo ese viaje.

Alfredo Ademir Muñoz Ramírez y Paula Maelina Muñoz Ramírez en 1983

El proyecto de ir a estudiar a México no llega buen puerto. Alfredo Ademir Muñoz Ramírez se dedica de lleno al atletismo junto a su amigo Mauricio Baquedano Palma durante todo el año 1984. Además practicaba ajedrez de un tiempo a esta parte y jugaba muy a menudo con Omar Vladimir Durán Moreno y Esteban Muñoz Lobos.

Aparece Paraguay en el horizonte:

La familia Muñoz-Ramírez hace un viaje temerario a Paraguay, a través de Argentina, en Febrero de 1985, en un combi pequeño junto a Omar Vladimir Durán Moreno, primo de Patricia Ramírez Moreno (Un mes después ocurre el terremoto en Chile, en Santiago). Entonces viajan al país en donde estudiará el delgado Alfredo Ademir Muñoz Ramírez. Su padre, Rolando Muñoz Abraham, se hace cargo, pacientemente, del financiamiento de la estadía y de los estudios de su hijo en el país subtropical. Ademir Muñoz Ramírez llega a Paraguay con la canción “We are the World” que estaba de moda, pero que a él no le simpatizaba.

De izquierda a derecha: Luís María Soza López y Alfredo Ademir Muñoz Ramírez en 1985

Alfredo Ademir Muñoz Ramírez y sus compañeros de la facultad de Veterinaria en Paraguay en 1986

Conoció, una noche de verano, en su primer regreso a Chile, a Elizabeth Magali Plaza Peralta, de Cartagena.

Ademir Muñoz Ramírez permanece en Paraguay casi siete años. Ciertamente avanza a paso de tortuga en sus estudios médicos. Ademir Muñoz Ramírez echa raíces en un país futbolizado y orgulloso de la manera en que han enfrentado las guerras con los países vecinos, pasando por encima de sus precariedades materiales. Ademir Muñoz R. además, continúa con sus actividades deportivas, corriendo largas distancias por las calles asfaltadas y empedradas, por las avenidas, en medio de los automóviles, muchos de ellos Mercedes Benz llegados de contrabando, corriendo a través de los parques. Ganó varias medallas. Subían, de esta manera, los niveles de serotonina y endorfinas en la sangre de aquel deportista que ahora recorría calles que en un principio fueron extrañas y llenas de aventura.

Avanzó hasta el cuarto año casi en la carrera de Veterinaria, por inercia, aunque no desaparecía del horizonte el objetivo de convertirse en doctor de animales.
En el ínterin el joven y solitario chileno, deambula por todos lados. Se siente, tal vez, enamorado mil veces, pero sin llegar a tener intimidad alguna con aquellas mujeres con las que hubo una relación formal. Estudia. Le va mal, le va bien, pero estudia Los amigos emergen de la nada por todas partes. De pronto se aburre. Conoce lo que es leer por el gusto de leer en sus momentos en que se desprendía de los libros técnicos y de la gente inculta de su al rededor. Siempre a trote firme sale a las calles a quemar grasa y a perder agua. Era feliz. El aire era apasionado. A veces, las nubes castigaban con verdaderos diluvios, típico para un país subtropical. Luego aparecía el Sol abrasador que quemaba y junto él la tremenda

humedad. La tierra siempre roja y siempre el color verde salvaje se esparcía por todos partes. La gente era de aspecto tosco, pero sencilla. El idioma guaraní mezclado con un castellano mal hablado. El “tereré” y las ricas “chipas” de Asunción estaban siempre presentes, como también las idas al cine. Y nuevamente el corazón agitado y, a veces, desesperado. Chile era sólo un frío archivo en la memoria, era como una camiseta roja que se miraba de repente.
Las suelas de sus zapatos aplanaron tantas veces las rutas de la facultad de veterinaria y las calles de San Lorenzo. También aplanaron rutas y caminos misteriosos. Sus ojos vieron las vísceras y los músculos de tantos animales. Había que memorizar tantas cosas. Sus narices se acostumbraron al olor del formol. Para qué recordar nombres de calles, de micros, de novias, de amigos. No vale la pena. Es una pena sí, saber que al no nombrarlos dejan de existir.

Una vez al año vuelve a su país largo y angosto dejando atrás las pensiones que eran su hogar. Vuelve a un país que no siente ya en su piel y que aprende a sentirlo como propio al sumergirse en él unos cuantos días.
Estando sentado en el sofá de su casa en Chile, en ese planeta en el que aterrizaba, se reunía con su familia a conversar sobre su futuro, que seguía siendo incierto. La paciencia de su padre y la de su familia se hacían presentes y opinaban y preguntaban acerca del gris desenvolvimiento de Ademir Muñoz. Ahí estaba su hermana Karine Muñoz y, junto a ella, años más tarde, Rodrigo Rocha. “Ademir: ¿quieres volver a Chile?, ¿qué piensas hacer?” era la pregunta constante cada vez que él volvía a esta larga y angosta faja de tierra. Nunca había una respuesta definitiva. Por enésima vez y con sentimientos encontrados regresa a Paraguay. Se va, apoyando su cabeza en la ventana y mirando cómo se va alejando la cordillera y detrás de ella todo un mundo que le pertenece, con el cual ahora siente que forma parte de él, sólo ahora. Detrás de ella están sus padres y sus hermanas que se van alejando poco a poco mientras las ruedas del bus avanzan sin miramientos. Se achica todo el universo detrás de la cordillera.
Tantas veces estuvo de paso por Argentina. Tantas mujeres y calles bonitas se asomaron por sus ojos. Ahí quedaron besos pasajeros. Ahí quedaron los paseos interminables y las emociones en el país del otro lado. También estuvo de paso, unos segundos, por Brasil. Todavía resuena en sus oídos la melodía “The Final Countdown” del grupo Europe en su viaje en la empresa “Pluma” que lo hizo atravesar todo Argentina, para llegar a Brasil y luego dar la vuelta y dirigirse a Paraguay.

Sin aviso arremete el año 1987. Varios acontecimientos lo hacían sentirse partícipe o identificado con su patria lejana. Miss Universo, la Copa América y la llegada del Papa Juan Pablo II, eran emociones que los chilenos experimentaban a más de dos mil kilómetros de distancia. El pontífice estuvo antes de paso por Paraguay.
Ademir Muñoz Ramírez estaba en una mesa con mandioca y arroz con queso frente a un televisor, compartiendo junto a rostros inamovibles, hechos de piedra, con palabras hechas de sonidos impronunciables y risas desproporcionadas, pero que al mismo tiempo era un ambiente sencillo y acogedor. Ese era el hogar del mal llamado “tsile”(Chile). Ademir Muñoz R. se sentía cómodo. Ya al día siguiente

debía partir temprano a caminar por sobre los adoquines mal puestos y saludar sin ganas a todo cuanto paraguayo y paraguaya apareciera a la vista, “buen día”. Entrar a la ciudad universitaria hecha a pulso y sentir el sudor corriendo por la frente. “Hola tsile, cómo andás” con el deslucido tono centroamericano. Empezaban las clases, como todos los días. A fin de año “se sabía la firme”. A fin de año se sabía qué iba a ocurrir, si podía o no rendir exámenes. En el año todo estaba adormecido, pero finalizando el año venían los derechos a rendir exámenes, derechos, en su mayoría, que no se habían ganado por ser despistado, por falta de motivación y por falta personas útiles y adecuadas que estuvieran a la mano en esta empresa.

Recordamos ahora a Fleitas Ruíz Díaz quien estaba a cargo de Correos del Estado; a Noemí Branda Ojeda, ex compañera de veterinaria quien era destacada en sus estudios; a Luís María Sosa López (*de la ciudad de Misiones*), un espigado amigo y ex compañero de veterinaria; Félix Rivero, un ex compañero de veterinaria; Jaime Muñoz Nualart, gran amigo de origen Chileno y ex compañero de veterinaria; Maricela Cerda, amiga Chilena, que muchas veces acogió en su casa a Alfredo Ademir Muñoz R; la jovencita de Fernando de la Mora, Carolina Mora, ex novia (1990); la profesora de San Lorenzo, Miriam Ávalos Jiménez, ex novia (1987), Cristian Rostoj, y, así sucesivamente, muchos otros amigos y conocidos que han quedado en el recuerdo de un país que en el fondo no está tan lejos geográficamente, y que está muy cerca emocionalmente.

A dos mil kilómetros de distancia, en Chile, se llevaba a cabo, en 1988, un plebiscito en el que la gente podía optar por seguir en dictadura de Pinochet o cambiar a un régimen democrático. En el país la gente nuevamente lo estaba pasando mal económicamente aunque a nivel macroeconómico Chile se destacaba, es decir, los grandes empresarios se destacaban. Los chilenos dicen “No” al gobierno militar un día 05 de Octubre de ese año. Ademir Muñoz Ramírez no estaba en Chile.
El viejo sistema, el viejo mundo, que iba quedando atrás paulatinamente, se reunía para competir sanamente, por última vez, en los Juegos Olímpicos de Seúl.

De pronto, en la mañana del 03 de Febrero de 1989, el general Alfredo Stroessner, que llevaba gobernando treinta y cinco años en el Paraguay de Ademir Muñoz R., es derrocado por su yerno el general Andrés Rodríguez. Con esto empezaban nuevos aires en el país autodenominado el “corazón de América”. Fue un golpe militar breve e intempestivo.

En la fotografía Alfredo Ademir Muñoz Ramírez en 1990

Caía el Muro de Berlín, entre gallos y media noche. Terminaba la larga "Guerra Fría" entre Estados Unidos y la Unión Soviética. Terminaba el mundo dividido en dos. Era evidente la importancia de la figura conservadora y carismática del Papa Juan Pablo II, por un lado, y el fenómeno de la Perestroika, con Michael Gorbachov, por el otro.

Termina la década de “Los Ochenta”.

Chile estrenaba traje nuevo con una Concertación de partidos políticos que gobernaba “con el permiso de los militares”, con un sistema económico neoliberal salvaje y una Constitución hecha a puertas cerradas por Jaime Guzmán. Se abría paso la Concertación de Partidos de Centro Izquierda con su lema: “La alegría ya viene”. A la cabeza de esta nueva fuerza estaba la figura del presidente Patricio Aylwin Azócar, un ex contestatario de Allende.

Al “*tsileno*” A. Ademir Muñoz Ramírez, sólo le faltaba que le dijeran una vez más que volviera a Chile para que se decidiera abandonar el país subtropical que lo tenía medio aburrido en esos momentos y para que, de esta manera, le diera un vuelco a su vida.

Ademir Muñoz Ramírez debe readecuarse a todo: ha vuelto definitivamente a Chile, al Chile donde la gente “habla bonito, en bajos decibeles y como murmurando; donde las gentes tienen otros modos, otras formas, otros gestos, otras maneras.”

Ese mismo año, 1991, su hermana Patricia Karine Muñoz Ramírez deja a sus padres por el que será su esposo, Rodrigo Lorenzo Rocha Rojas. La casa queda de sus padres queda vacía nuevamente sin alguien, sin la querida hija. Patricia Ramírez Moreno y Rolando Muñoz Abraham ven alejarse a su hija Karine Muñoz Ramírez hecha ya una mujer.

Ademir Muñoz Ramírez buscó entonces, siendo joven todavía, alguna colocación o “pega” esporádica, y, en definitiva, algún estudio que, de todas maneras, tomara en cuenta los estudios realizados en Paraguay.

Ademir Muñoz Ramírez conoce a Milade Lama Lama, una mujer alegre que acompaña y empapa a Ademir Muñoz Ramírez del idioma árabe y de la problemática del pueblo Palestino.

En 1992 la Universidad de los piedrazos y las bombas molotov, el ex “pedagógico”, le reconoce a Ademir Muñoz Ramírez sus estudios hechos en el país guaraní. No le iba a ser nada de fácil terminar su carrera ahora como profesor de biología.
Su madre, Patricia Ramírez Moreno, financiaría sus estudios, aquella mujer incansable entusiasta de las actividades deportivas de su hijo.

Los oídos de Ademir Muñoz Ramírez, ya adaptados al sonsonete de sus compatriotas chilenos, escuchaban atentamente las palabras de microbiólogos, zoólogos, bioquímicos y otros brillantes, engreídos e ignorantes compañeros, funcionarios y profesores. A veces, se sentía muy perdido con el metabolismo de las bacterias, pero muy reconfortado con las charlas de filosofía.

Conoció gente con intereses muy ajenos a los suyos y conoció también a gente que le hacía más grata su estadía en ese recinto, sin lugar a dudas
(Alfredo Ademir Muñoz Ramírez era conocido en el campus universitario). En esos momentos la política le era muy ajena. No tenía interés alguno en los discursos y movimientos de los demás, ni en los reclamos políticos del estudiantado izquierdista que lo rodeaba, ni en la música que escuchaban los demás, ni en nada. Él apenas tenía la mente para los asuntos que eran sólo suyos, en tratar de salir adelante en los exámenes, en escuchar techno, en salir a trotar, en leer literatura, filosofía o psiquiatría y en tener algún tipo de enamoramiento.

Inesperadamente, en Julio de 1993, fallece su querida abuela Rosita Abraham Azar, aquella que le gustaba escuchar “Después de la Guerra” de Sandro, aquella que por allá por el año 1970, mientras estaba ocupada en sus quehaceres de dueña de casa, le juntaba cajitas de fósforo y monedas a su primer nieto varón para que jugara, aquella a la que no le gustaba que le movieran sus muebles ni sus chiches, aquella que estuvo delicada de salud por muchos años. Aquella que tenía un aire de la actriz chilena Delfina Guzmán. Aquella abuelita que llamaba por teléfono para preguntar “Ademito ¿qué comió hoy día?... No vaya a salir que es muy peligroso…Ademito no se meta en nada pues (*nada de política*)”.

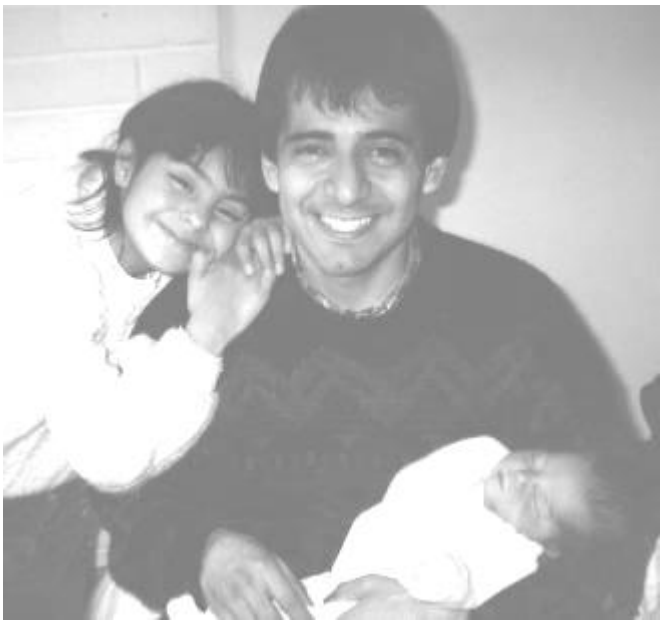

Alfredo Ademir Muñoz Ramírez, Francisca Rocha Muñoz y el bebé, Belén Rocha Muñoz en Junio de 1994

A. Ademir Muñoz Ramírez tuvo varios amigos en la Universidad y un romance sin destino con Alejandra González Díaz (n. 1964), una mujer buena, risueña, empeñosa y de familia bien constituida. El tema “Nada Quedará” del grupo La Sociedad, en 1994, es capaz de regresar y hacernos partícipes de los sentimientos de aquellos momentos.

Después de su tensa, estresante y desapasionada práctica por un Liceo de niñas de Macul (un colegio bien organizado, ubicado detrás de la Municipalidad del mismo nombre) en 1995, Ademir Muñoz Ramírez, comienza su labor profesional ya con un viejo vehículo motorizado, un Fiat 600. Lo pasó mal como proyecto de profesor, no porque con él hayan sido injustos, si no, por un asunto de entusiasmo. Después se fue adaptando, se fue transformando y fue haciendo de su quehacer algo sui generi

La música dance, euro-dance, techno y house era la que más sintonizaba Alfredo Ademir Muñoz Ramírez por aquellos años. Él siempre estaba atento a grabar en un casete uno de esos ritmos. El grupo La Bouche, con Melanie Thornton a la cabeza, representa toda esa época junto a los largos e intensos trotes por las calles de Santiago de aquel Alfredo Ademir Muñoz Ramírez de veintinueve años.

Era ya otro año, 1996. El tiempo pasaba rápidamente, pero lentamente en las aulas escolares, en donde esperaban decenas y decenas de individuos que ahora había que domesticar, amansar, “engañar” y documentar. Ademir Muñoz Ramírez empezaba a transformarse en un profesional y en un individuo que empezaba a formar parte del Sistema Social.

Al año siguiente, en 1997, no sólo tuvo problemas laborales, si no también, uno más importante, el desmoronamiento del proyecto para ser padre y para ser esposo de una singular, inteligente, valiente y preparada mujer: una profesora de lenguaje, Mónica Espinoza Fernández (n. 1958). Todo se presentó negativo, todo se esfumó. Muchos sufrieron. De esa manera se fue otro año, un año que termina con angustia y dolor. Se fue el año con la melodía “Por ti Volaré” de Andrea Bocelli.

Puente Alto quedaba atrás por un largo tiempo: doce años.

Amigos en Chile los hubo, principalmente el descendiente del general Baquedano, Mauricio Baquedano Palma, con su rock, sus bromas, sus ingeniosas maneras de sortear las dificultades y sus palabras duras para con cualquiera que escapara de su “rayado de cancha”. Citamos acá también al astuto y especialista en genética Mauricio Vásquez González, de la Universidad Metropolitana; al exótico profesor de Castellano, Luís Rodríguez Pastene; al perseverante y agudo ingeniero en computación Ignacio Pino Fuentes; el joven y audaz Paulo Falcón, ingeniero de tránsito, y a varios otros amigos, en Chile y también en Paraguay.

Uno de las mascotas más queridas por Ademir Muñoz Ramírez fue sin lugar a dudas "el Claudio", el legendario gato plomizo, pellejudo y tímido que murió en algún lugar. Ahora Claudio y otras mascotas son sólo huesos en el suelo, entre el humus y la arcilla. Seres de nadie, sostenidos en la mente humana por los sentimientos. Seres que nadie recordará.

Ademir Muñoz Ramírez quería un terreno, un lugar alejado del mundanal ruido y, en 1998, se puso en campaña. Compró uno, que incomprensiblemente no le gustó, ¡¡ qué paradójico !!, pero que pagó cuota por cuota, una a una, hasta terminar. Trabajó ese año en un deplorable colegio con deplorables dueños y administradores, todos ellos de actitudes turbias, lo que le sirvió de experiencia como para escribir un libro que dijera: “Yo estuve ahí”. Fue el colegio Polivalente la Cisterna Número Uno. 1998 fue el año en que empezaba el peak de la música sound, de la onda sound, que duraría cuatro años.

Alfredo Ademir Muñoz Ramírez en Julio de 1998

El viejo y verdoso Renault 11 ya llevaba dos años acompañando a este profesor de biología, como así también el ya señalado y flemático gato Claudio.

Y así Alfredo Muñoz Ramírez fue entonces peregrinando de colegio en colegio, con sus retorcijones de “guata”, con sus nuevas experiencias, con sus monedas guardadas con esmero, y, siempre viviendo en la casa de sus padres.

Sus constantes trotes por las calles seguían vigentes, con ganas levantarse temprano, pero en vez de dirigirse a la pega, dirigirse a la calle, a la cama, a la ducha, a pasear, a visitar librerías, a caminar y “ser libre”.

Ademir Muñoz Ramírez va a la comuna de Estación Central a trabajar, a media cuadra de la sede principal de la Teletón, en 1999, (un año agradable) y de ahí a otro colegio Municipalizado en Macul, en los años 1999 y 2000, pasando por momentos de alegría y estrés, por momentos de enamoramiento, de constantes lecturas de novelas, de pedestrismo, es decir: lo mismo de siempre.

De pronto conoce a una simpática y sencilla jovencita: Verónica Rivas Cáceres (n. 1983). Luego conoce a una hermosa, intrigante y romántica dama: Lily Zelada Loyola (n. 1970).

Alfredo Ademir Muñoz Ramírez en el año 2001

Luego de estar un año en el colegio San Marcos, en 2001 (un año gris), su actividad profesional comienza una etapa de estabilidad desde el año 2002 en el colegio particular subvencionado San Fernando de Peñalolén.

De ahí en más la vida de este hombre sufre un giro a partir del año 2003 en donde, a raíz de ciertas decisiones en su vida, deberá enfrentar nuevos rumbos que hasta ahora pertenecían al plano de la teoría. Habrá malas inversiones con el dinero y conocerá a nuevas personas, para desembocar finalmente en una nueva historia que escribiremos a continuación.

Podríamos escribir acerca de los innumerables viajes que este hombre hizo en micro y en metro por las calles de Santiago o acerca de los libros que él descubrió, pero sin lugar a dudas, a parte de sus constantes salidas a la calle a practicar su deporte favorito, a caminar y a disfrutar de la almohada y de su metro cuadrado, veremos a un hombre que ha hecho ciertas inversiones a raíz de algunas malas decisiones que lo han llevado a buscar trabajo extraordinario, además del que ya tenía durante el día.

Matrimonio de Alfredo Ademir Muñoz Ramírez y Ana de las Mercedes Robles Herrera el día 26 de Agosto de 2006

Es una realidad que la vida para Ademir Muñoz Ramírez en esos años, entre 2003 y 2006, a pesar de estar comprometido con una mujer, Ana Robles Herrera, fue tranquila y relajada, sin tomar en cuenta la tensión nerviosa constante que significaba ir todos los días de su vida a trabajar a un colegio. Ademir Muñoz Ramírez seguía, varias veces a la semana, practicando su deporte favorito en la vía pública, seguía leyendo novelas, seguía manteniendo una vida sana, paseando, y, seguía además, ahorrando dinero, pensando en el futuro. Ahora el hecho de vivir todavía con sus padres no era para él algo normal, lo que de pronto le socavaba el ánimo y la moral de alguna manera, no porque haya habido animadversión con ellos, si no porque, de acuerdo a los parámetros socialmente aceptados, él debería tener una vida independiente y desarrollarse mentalmente de manera autónoma.

Alfredo Ademir Muñoz Ramírez e Ignacio Pino Fuentes en Septiembre de 2006

En ciertas ocasiones él podría decir las estupideces que se le pasaran por la cabeza y reírse a carcajadas, actitudes que iban desapareciendo poco a poco en él, aunque de vez en cuando tenía algún amigo de confianza con el que podía expresarse de esa manera. En algún momento podrá expresar sus penas, sus rabias, sus alegrías y sus pesares, compartirlos con alguien, sin que ese alguien los analizara y los reprimiera.

Alfredo Ademir Muñoz Ramírez y Alfredo Esteban Muñoz Robles el día 20 de Octubre de 2006

A los 40 años de edad Ademir Muñoz Ramírez pertenece a las filas del partido Socialista de Chile en donde casi no tiene ninguna participación. A pesar de lo anterior, siempre ha tenido una visión conservadora en cuanto a los valores, en el sentido de estar en contra de la droga, del divorcio, del aborto inducido, del matrimonio homosexual, pero al mismo tiempo con una visión izquierdista en cuanto al tema de los derechos de los trabajadores, la inequidad social, el derecho a sindicato, el derecho a pensiones dignas, a educación y salud gratis, al término de la usura desproporcionada del ratail, bancos y financieras y, a un cambio en el sistema electoral heredado de la Constitución de 1980. En Julio de 2013 intenta formar parte de la lista de candidatos alternativos a la presidencia, pero por no desafliliarse a tiempo del partido socialista, queda impedido de llevar a cabo tal proyecto

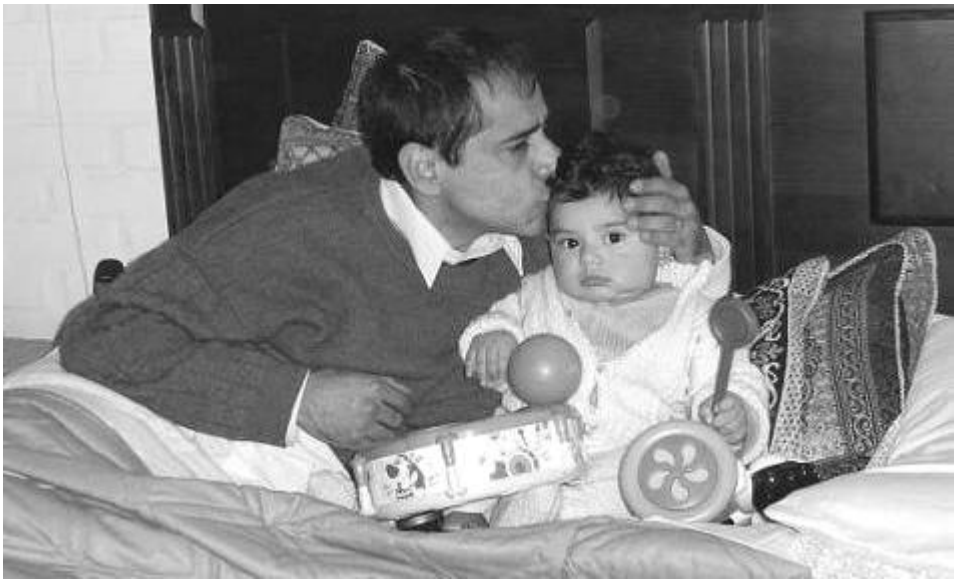

Alfredo Ademir Muñoz Ramírez y Alfredo Esteban Muñoz Robles en 2007

A esa edad comienzan nuevos tiempos para este hombre. Su vida tomará nuevos rumbos, nuevas problemáticas que deberá intentar enfrentar, situaciones que van más allá de su quehacer como profesor de Biología y Química. Deberá participar activamente en el sistema social, en la vida como jefe de hogar, en la vida de ente social con todas las preocupaciones cotidianas que antes pertenecían sólo a la teoría para este hombre de actitud relajada y monótona. Comienza una nueva historia.

Esteban Riquel Muñoz Lobos, “René”, y, su bisnieto, Alfredo Esteban Muñoz Robles, en el mes de Abril del año 2009 (*“René” con casi 96 años y Alfredito de 2 años y medio*)

Alfredo Esteban Muñoz Robles en Jahuel, en el mes de Julio de 2010

El reencuentro entre Rolando L. Muñoz Abraham y Alfredo Esteban Muñoz Robles el 17 de Julio de 2010, en la ciudad de Santiago

Alfredo Ademir Muñoz Ramírez en el colegio en 2010

Algunas ideas de A. Ademir Muñoz R. con respecto del tiempo y la mente:

La idea de Ademir Muñoz Ramírez en 2009 sobre la concepción del tiempo, es que el ser humano tiende a eternizar lo que él denomina tiempo cronológico. Este es un asunto innato e inherente que se aferra a la mente de este ser. Todo lo que el ser humano va conociendo durante su vida, aunque sea en un día, en un minuto, la mente lo eterniza. Eterniza un poema, como que si él hubiera siempre existido, incluso antes de haber sido concebido. Lo mismo sucede con los seres que rodean al individuo.
Uno puede caer en la tentación de creer que todo está predeterminado y por lo tanto, las cosas son "eternas". También caer en la filosofía de que todo lo que existe, existe simplemente porque se dan las condiciones para que surjan. En este sentido habría un halo de eternidad en cada cosa, a pesar de la segunda Ley de la Termodinámica que pone fin a todo. (otros dicen que el tiempo es "uno mismo")

Por otro lado, Alfredo Ademir Muñoz Ramírez aspira a dominar ciertos conocimientos matemáticos, como los son por ejemplo el álgebra y el cálculo diferencial, y, tomando en cuenta el comportamiento de las partículas elementales y la interdependencia de las variables masa, velocidad y tiempo, poder llegar a construir nuevas ecuaciones que de alguna manera afecten ciertas maneras de concebir el cosmos, como lo son por ejemplo la visión antrópica del Universo.

A pesar de lo dicho anteriormente, Alfredo Ademir Muñoz Ramírez no deja de creer en Dios y en el mensaje de Jesús, su único hijo, a pesar de lo que indica la tendencia termodinámica universal: caer en las manos de la entropía. Él piensa que lo que nos promete Dios es una existencia en paz en los brazos de Él y que es imposible saber de qué manera será esta nueva vidao o existencia.

Alfredo Ademir Muñoz Ramírez y Ana de las Mercedes Robles Herrera

Ahora Alfredo Ademir Muñoz Ramírez decide, después de perder ingenuamente sus ahorros en una cooperativa, “Habitacoop” que quiebra en 2001, decide comprarse una vivienda: se compra un departamento cerca del Parque O’Higgins. Dentro del vértigo que producía la posibilidad de acceder a un departamento en pleno centro de Santiago mediante la modalidad engañosa del Leasing habitacional y siendo Alfredo Muñoz Ramírez un soltero con un futuro más bien con sabor a soledad y libertad, con el sempiterno deseo de tener aventuras, cae así en la trampa del arriendo con compromiso de compra. Paga uno a uno los hipertrofiados dividendos hasta llegar a desembolsar unos 615 UF o, dicho de una manera más internacional, 24.000 dólares. ¿A quién le iba a pagar? ¿con quién se iba a desangrar?: Con el Banco BBVA. Más adelante, en un contexto muy distinto de vida, “tira la esponja” en común acuerdo con sus ya cansados y concientes padres. Todo lo material se pierde de nuevo. Todo el sacrificio queda en la nada en el año 2007. Se pierde el querido departamento. “Y seguimos perdiendo plata”, así como ocurrió a fines de 2001 con la ya citada Cooperativa. La mala suerte se repetía nuevamente.

Alfredo Ademir Muñoz Ramírez a los 37 años de edad

A raíz del compromiso monetario con el departamento, tuvo que trabajar en la noche en un colegio que en horario nocturno impartía educación para adultos, el colegio Guillermo Feliú Cruz, de tal manera que así podría cubrir holgádamente con los dividendos. Es un colegio municipalizado, de la avenida Cinco de Abril, que estaba ubicado curiosamente a metros de aquella casa en la que él vivió cuando era muy niño por allá por el año 1969. Conoce allí, en el año 2003 a Ana de Las Mercedes Robles Herrera.
De buenas a primera le llamó la atención. Era una curvilínea mujer menor que él en más de seis años, aunque ella aparentaba ser más joven aún. Alfredo Muñoz Ramírez ve la posibilidad de poder lograr algún romance con ella. Era sólo una posibilidad. Sin saber cómo, ambos comienzan a juntarse a estudiar matemáticas en la calle San Ignacio, en el departamento, a partir del 21 de Junio de 2003.

> *Durante las dos últimas semanas de junio de 2003 ella decía que se sentía bien cuando Alfredo Ademir Muñoz Ramírez la llamaba por teléfono. Después en una de las pocas cesiones de estudio él le entregara una flor a ella. Ella dijo en una ocasión "voy a tener que darle gracias a Dios por haber conocido a alguien como usted".*

La formalidad del estudio dio paso de manera paulatina a algo más entre ambos.
Un día de lluvia, bajando del departamento de San Ignacio, iban por las calles de San Diego, Copiapó y otras más, buscando un sartén. Estaba lloviendo. Ambos, de pronto, se abrazan al llegar a una esquina.

Todo comienza el 06 de julio de 2003 día en que A. Ademir Muñoz R. y Ana Robles Herrera comienzan a pololear, después de haberse juntado a estudiar durante tres semanas. Esto fue un proceso lento y sutil.

> *Hay palabras dichas por ella, que son típicas de esa época como: "sí pues profe".*

El 10 de julio de 2003, A. Ademir Muñoz R. y Luis Rodríguez, el exótico profesor de castellano del colegio Guillermo Feliú Cruz, revelan casualmente qué relación existía entre ellos y Ana Robles Herrera.
Ana Robles Herrera, al día siguiente se cambia de colegio.

Hasta ese momento, Ana Robles Herrera siempre le decía "usted" a A. Ademir Muñoz R.

Alfredo Ademir Muñoz R., a pesar de la confusión y la desazón respecto de lo que ella podía sentir por él, mantiene un mayor interés hacia Ana Robles Herrera, a quien le llamaba "Jana".

Ana Robles Herrera, varias veces le decía a Ademir Muñoz Ramírez que ella era "más pobre que una rata", que era "una pobre diabla", en fin. Que "cómo él podía

interesarse en alguien como ella". Todas estas expresiones eran duras sin lugar a dudas.
La atracción hacia ella, el enigma que ella despertaba y la oportunidad impensada que ella le daba, hicieron que Alfredo Ademir Muñoz Ramírez se presentara en casa de ella, siendo la primera vez el 12 de julio de 2003, momento y lugar en donde él debía jugársela.
Mientras se consolidaba la relación entre Alfredo Muñoz Ramírez y Ana Robles Herrera, ella, un día en que fue con él por unos días a San Sebastián, tuvo un cambio repentino de ánimo que casi echa por la borda todo lo construido hasta ese momento. Ese día, ambos volvieron a Santiago en silencio pero, llegaron reconciliados al departamento.

Entonces, a partir del 11 de Julio de 2003 Ana Robles Herrera se cambia nuevamente de colegio, se va al colegio Libertador San Martín de la comuna de Santiago y, hace vida de pareja con Alfredo Muñoz Ramírez un par de semanas de Agosto, en el departamento de la calle San Ignacio.
Ella mantenía vigente en su mente y en silencio la "promesa" de matrimonio de su prometido, mientras que él llevaba su vida en pareja sin sobresaltos. Ella frente a esto y basada además en comentarios de conocidos, reacciona: hace sus maletas y le avisa a su prometido de su intención de irse. Para eso, estuvo presente su madre y su amiga Andrea

Ana Robles Herrera y Alfredo Muñoz Ramírez en 2003

Ana Robles Herrera, simpatizante de la Virgen del Carmen, mira con reparos, desde lejos, la vida de aquellos y de aquellas que tienen una vida relajada que colinda con el libertinaje, una vida con copas de más, una vida social más activa. Mira con mucho malestar a las madres solteras, a las personas que se drogan y a la explotación infantil. No es de aquellas mujeres que se dan algunas licencias con más de un amor al mismo tiempo. Las dificultades económicas no son de las mejores en su pequeña familia
Ella es una mujer a la antigua, pero con los derechos de las mujeres del siglo XXI. Es una combinación extraña de mujer tradicional y feminista, de mujer suave y al

mismo tiempo de carácter tenso y suspicaz. Es una mujer que actúa en sociedad en base a la ley de la acción y la reacción, con la adrenalina a punto de estallar a cada momento. Es más bien solitaria. Sus raíces se encuentran en dos lugares: en la comuna de Quinta Normal y en San Felipe, sin embargo, su vida ha sido más bien itinerante

Mirando desde afuera a Ana Robles Herrera se la percibe más bien como a una persona con una constante tendencia a estar desconforme o insatisfecha de los que los demás hacen o dicen. Tiene, por cierto, momentos de alegría que surgen de situaciones simples como cuando por ejemplo va a un recital, cuando va a un mall, o cuando lisa y llanamente se toma un helado o compra “una cosita rica” (un dulce, un queque, un pastel o galletas). Tiene buena memoria, a pesar de que poco recuerda, aparentemente, sobre su pasado. Hay una cortina de hierro cuando los recuerdos son ingratos, cuando provienen desde el lado de la familia Robles, “gente que miraba en menos a su madre, hermano y a ella misma”, con un padre irresponsable, mezquino y escandaloso. Los recuerdos son ingratos también cuando provienen desde el lado de la familia Herrera, en donde se respiraba agresión y frialdad, y, la imagen de una abuela poco cariñosa.

Ana Robles Herrera es de aquellas personas que se sienten más cómodas haciendo una sola cosa a la vez. Se estresa con facilidad. A ella se le asocia con la música de Leo Dan, con baladas clásicas en español y con el estilo Pop de los Ochenta.

A pesar de los pequeños exabruptos con su madre y su hermano, René Darío Robles Herrera, el “Darío”, los tres actúan como un solo cuerpo, porque, en el fondo son, para ella, su única familia (por lo menos hasta el año 2010).
La queja constante en contra del “sistema”, en función, principalmente de ciertas situaciones de la vida sacadas de contexto, dejan huella constante en el discurso. Es como un padecimiento de una sensación crónica. Esto no significa que Ana Robles Herrera sea necesariamente comunista, o algo por el estilo, pero sí significa que nadie está a salvo de la crítica y de ser transformado en un abrir y cerrar de ojos en un enemigo declarado, porque insisto, acá no se toma en cuenta el contexto en el cual ocurren las cosas o el contexto en que las personas dicen lo que dicen, de tal manera que la vida se vive en un eterno presente, sin abordar a las personas en su totalidad.

Ana Robles Herrera ha vivido en San Felipe, en Putaendo, además, en las comunas de Quinta Normal y Maipú, pero la comuna de Quinta Normal, en el límite con la de Cerro Navia, es para ella el lugar más significativo. Respiró aire limpio fuera de Santiago en una casona de adobe. Estuvo en Catemu, en 1997. Luego de ahí, como en varias oportunidades, su familia cambia de rumbo trasladándose a Maipú.

“Don Sergio Gregorio Robles Pariente, en Santiago, sale a pasear, un día cualquiera, con su hija “Ani” y René Darío en micro y de pronto, para alegrar esos instantes que otorga el tiempo, él les compra unas latitas de manjar.” (Ana Robles Herrera)

Ana Robles Herrera entra a Primero Básico en 1978, sabiendo leer ya saltándose, de esta manera, el Kínder, pero al poco andar interrumpe sus estudios debido a problemas económicos. En 1979 retoma sus estudios de Primero Básico y continúa estudiando hasta llegar a Octavo Básico en 1986 en el Liceo Polivalente San José de la Preciosa Sangre, en la comuna de Quinta Normal, en la pequeña calle Pedro Bernardo, cerca de la calle José Joaquín Pérez.
Como estudiante ella es retraída aunque ordenada.

René Darío Robles Herrera y Ana Robles Herrera en 1983

Palabras de Ana Robles Herrera en Noviembre de 2009

"Yo cuando era chica – dice Ana Robles Herrera – no recibí muchos estímulos. Además pasaba mucho tiempo sola, porque mi mamá trabajaba mucho. Bien tarde tuvimos radio y televisión. Mi mamá después de dejar el trabajo en el taller textil sigue trabajando, haciendo o arreglando ropas. Mi mamá tenía máquinas de cocer y las utilizó más o menos hasta el año 2003. Mi papá ganaba mucha plata comprando y vendiendo cosas. Guardaba muchas veces la plata debajo del colchón o en un mueble. Nadie se la sacaba. Él llegaba con huevos, queso y carne a la casa, pero eso no bastaba. Muchas veces llegaba a la casa con amigos de toda índole siendo muy mano abierta con ellos. Más de alguno de ellos le jugaba chueco después. Además, en la casa no era como ahora, que los niños pueden opinar. Sí, a mí me retaban, nadie me defendía. Parece que a mi abuela materna le caíamos mal. Cuando yo era chica, cuando tenía unos 11 años, una vez yo andaba detrás de una cuyi, una mascota, pero a mi abuela le molestaba mucho. Para ella todo era de su propiedad. Ella se fue de la casa del "Nano", porque la "Menchi", la esposa de él, se sintió mal porque la viejita no quería a la "Tana", una de las hijas del Nano. Recibía yo de vez en cuando retos de mi papá, de mi abuela o de mi mamá. Los niños no podían opinar. Por otro lado, puedo decir que yo siempre fui tranquila, era como un pajarito. Bueno sí, en mi casa, de esas que muchas veces fue de aquellas casas grandes, antiguas, que mi mamá arrendaba y sub arrendaba, yo me sentía a mis anchas y yo me relajaba, corría, jugaba, etc. Recién como a los dieciocho años empecé a despertar. Antes del cuyi, nosotros

siempre tuvimos animales en la casa, que gatos, perros, pero principalmente mi mamá tenía pollos Broilers que daban buena carne, también teníamos gallinas ponedoras Leghorn. Me acuerdo que mi mamá tenía una muy buena amiga, la señora María, unos diez años mayor que ella. Ella nos quería harto, a mí y a mi hermano. La señora María murió de repente y mamá no alcanzó a despedirse de ella, ella lo lamentó. Nosotros con mi hermano nos bautizamos bien tarde. Parece que estábamos en la Quinta Normal. Después nos fuimos a vivir a Maipú. Estábamos en la calle Palermo y a pocas cuadras, en Blanco Encalada, vivía la señora Guille, amiga de mi mamá. También cerca de ahí vivía la Andrea, una niña once años menor que yo, la que llegó a ser una buena amiga mía. Una vez, por ahí por el año 2004, parece, pasamos una navidad en la casa de la señora Guille. Es la primera vez que pasábamos una navidad fuera de la casa, porque siempre la pasábamos solos, los tres, mi mamá, mi hermano Darío y yo, pero lo pasamos mal esa noche, porque hubo mezquindad con los alimentos, además de la poca pulcritud con la limpieza."

En el colegio la profesora obligaba a Ana Robles Herrera - que a la sazón era una niña - y otros compañeros a estar de pié mucho rato como para expiar las culpas de otros traviesos compañeros. Ana Robles Herrera estaba en la fila de los perezosos a pesar de que ella era responsable.

"A mí siempre me iba bien - dice Ana Robles Herrera - principalmente en el Primer Semestre, después mis notas bajaban. En realidad yo era medio floja y no entendía mucho las materias."

Ana Robles tenía su gallo favorito. Un gallo viejo y pechugón, "el gallo Cocó" de esos que de tanto comer se transformaban en gallos obesos mórbidos que por culpa de su propio peso un día sufrió un accidente lo que lo transformó en un pedazo de carne y hueso para una de las tantas cazuelas hechas por su madre. El pobre gallo no tuvo la oportunidad de ser una mascota que muriera de viejo como un perro o un gato.

Ana Robles Herrera en 1986

En 1987, Ana Robles Herrera, entra a Primero Medio y casi de inmediato se da cuenta que todo ha cambiado: ya nos están sus amigas, las asignaturas son distintas, en fin. Ella acongojada le comunica esto a su madre, quien estoicamente, trabajando cabeza agacha, asiente frente al malestar de su hija y de esta manera entonces, Ana Robles Herrera abandona sus estudios. De esta época son aquellas caminatas sin destino que ella hacía por las calles de la comuna de Quinta Normal.
Un día cualquiera, Ana Robles Herrera recibe unas monedas para la micro y ella prefiere irse caminando y con esas monedas y luego comprarse unos “palomos”.

Al año siguiente, en 1988, ingresa a un liceo técnico profesional eligiendo la especialidad de secretariado. Nuevamente siente desazón con la elección comenzando a arrepentirse de estar tecleando todo el tiempo en aquellas tradicionales máquinas de escribir. Abandona sus estudios nuevamente.

Ana Robles Herrera, en 1999, trabaja en un jardín infantil asociado a Investigaciones de Chile, como asistente de párvulos. Fue una experiencia poco grata para ella.

En el año 2002, Ana Robles Herrera retoma sus estudios después de 14 años. Esto se hace posible, después de que ella junta algunas monedas en trabajos esporádicos, en los tres meses previos a su postergada actividad formativa. A última hora aparece la posibilidad de recomenzar sus estudios en el colegio Feliú Cruz en horario vespertino donde conocerá al exótico profesor de Castellano, Luís Rodríguez Pastene, veinte y siete años mayor que ella, quien la alienta a seguir adelante. En el camino aparece también un amigo carabinero que le promete “el cielo y la Tierra”.

Ana Robles Herrera termina con su postergado objetivo en el colegio San Martín en 2003. Ya conoce a Alfredo A. Muñoz Ramírez. Se gradúa por fin. El verano viene con sabor a estudio.

Con los calores y los rayos UV provenientes de Sol, un mes después, lleva a cabo un curso de computación en Avenida V. Mackena, cerca de la Plaza Italia. Ella le exige a su novio un curso o algo sea de utilidad para ella.
Sus pies la llevan ahora a subir las escalas del preuniversitario CEPECH en 2004 para dar el PSU ese mismo año. No le va mal, aunque las matemáticas le siguen siendo esquivas. Ella poco motivada asistía a clases.

Al año siguiente, en 2005, encuentra su derrotero. Sola todavía de su gente íntima, todo ese año entre el humo del tabaco de los compañeros y los dolores de cabeza, estudia Técnico Jurídico en el Instituto “Simón Bolívar”. Sale adelante. Enfrenta el nuevo desafío.

Rolando Muñoz Abraham, Alfredo Muñoz Ramírez y Ana Robles Herrera en 2005

Su pequeña familia regresa a su “Pasaje Tacán” de Maipú, desde el apacible San Felipe. Ella ya no está tan sola. Alfredo Ademir Muñoz Ramírez nunca la abandona.

Ana Robles Herrera va y viene. Un tiempo en Peñalolén y otro tanto en Maipú. Unos días está sola y otros con su Alfredo Muñoz Ramírez, “El Cajarito”.

De pronto descubre que uno de sus grandes sueños, principalmente en esos dos últimos años, se hará posible: será mamá. Ana Robles Herrera iba a menudo al psicólogo de la avenida San Luís, en un Consultorio de Peñalolén para poder mitigar sus malestares y ansias.

Alfredo Muñoz Ramírez y Ana Robles Herrera en 2006

Ana Robles Herrera queda embarazada el 03 de Febrero de 2006

Si el bebé es varón, le llamarán Alfredo Esteban, y si es mujer, Loreto Victoria.

Empiezan las visitas al médico. El pequeño y hábil doctor de su cuñada Karine Muñoz es el preferido, Omar Sandoval.

De izquierda a derecha: René Darío Robles Herrera, Rosa Herrera Espíndola, Ana Robles Herrera y el bebé Alfredo Esteban Muñoz Robles en Enero de 2007

Rosa Elena Herrera Espíndola y Sergio Gregorio Robles Herrera

Rosa Herrera Espíndola es la menor de entre sus hermanos. Sus hermanos son:

Mario Herrera Espíndola (*medio hermano materno*)
Domingo Agustín Herrera Espíndola (n. 07/11/34)
María Teresa Herrera Espíndola (n. 24/07/32).

Domingo Agustín Herrera Espíndola contrae matrimonio con Linet del Carmen Marín (n. 15/08/35) el 04 de Marzo de 1970

María Teresa Herrera Espíndola contrae matrimonio con Juan Ramón Contreras Contreras (n. 15/01/23) el 23 de Junio de 1951,

Rosa Herrera Espíndola viene al mundo en los últimos diez días de octubre de 1936, en Santiago, aunque su madre era oriunda de Los Andes. La niñez de Rosa Herrera Espíndola transcurrió entre juegos, como el “Corre el Anillo”, entre pedazos de géneros de distintos colores. Su infancia transcurrió entre muñecas y responsabilidades propias del hogar, aunque no fuera el suyo, ya que, a veces, estaba un tiempo en su casa y un tiempo de visita con familiares.

Rosa Herrera Espíndola en 2007

Rosa Herrera Espíndola dentro de su tendencia religiosa católica, siente apego a la Virgen de Lourdes, al igual que su madre.

Rosa Herrera Espíndola tuvo más de dos relaciones amorosas en su vida.
La primera de ellas fue con José Fernando González Recabarren, cuando ella era muy joven. Producto de esta relación nace, el 30 de Septiembre de 1954, José Fernando González Herrera. *Era una época en que las cosas subían de precio cada cinco minutos, sin embargo, fue la época en que el Estado más paternalista y agigantado aún, cubrió con más beneficios al grueso de la población en cuanto a las pensiones, la salud pública, etc.*

En esos años las destrezas de Rosa Herrera Espíndola se pusieron a prueba en un taller de guantes de primera línea junto a su hermana mayor, María Herrera Espíndola, quien la había guiado hasta allí, más por colaborar con la familia Herrera que por otra cosa. Entonces, tal como lo había hecho su madre años atrás, Rosa Herrera trabajaba allí, desde los doce años de edad, pero no por más de seis años.

Mario Herrera Espíndola, mayor que ella, también estuvo vinculado al rubro, pero luego desvía el rumbo de su vida definitivamente para inclinarse por los motores y el manubrio. Desde los catorce años el muchacho ya sabía conducir máquinas pesadas, recorriendo kilómetros y kilómetros al mando de ellas. “Él tenía como costumbre almorzar siempre en el mismo sitio, en el mismo lugar, no así su hermano menor, Domingo Herrera Espíndola, quien por alimentarse de “comida chatarra” hecha en la calle se enfermó del hígado un día.
Mario Herrera Espíndola tuvo tres mujeres, pero la primera de ellas fue su esposa, “la Tolla”, con la cual tuvo a su hija Jeanette Herrera. Mario Herrera Espíndola, con su último amor, perdió prácticamente la mayor parte de sus bienes materiales. Tuvo, además, una propiedad en San Bernardo.

Domingo Agustín Herrera Espíndola, se inclinó más por la actividad micro empresarial. Creó toda una pequeña de fábrica de zapatos hechos a la medida del cliente. Amasó buenas monedas, pero se mantuvo delgado a raíz del desaguisado que tuvo con su salud. Tuvo una hija en 1980, Andrea Herrera.

Es posible que en el año 1970, o, mucho antes, el primer amor de Rosa Herrera Espíndola, Fernando González Recabarren, buscara otro destino en su vida, dejando a su mujer sola. Rosa Herrera Espíndola se queda con su único hijo, José Fernando González Herrera, de dieciséis años de edad que a la postre vivirá más con su abuela materna, Rosa Espíndola Saldías que con su propia madre.

José Fernando González Herrera, tal vez en 1972, ingresa al mundo de la milicia hasta el mismísimo año 1996, año en que se retira como sub-oficial del ejército. Como instructor de suboficiales del ejército estuvo expuesto a un alto estrés. Este hombre de ahí en más se sumerge en el mundo del IVA, de las boletas, de Impuestos Internos, en definitiva, en el mundo de la contabilidad. Sus estudios y su experiencia de vida lo llevan más tarde a ejercer como profesor en colegios técnico profesionales, específicamente en uno situado al norte de la capital, en el sector de Recoleta, en el Liceo Comercial “Nora Vivians Molina”.

José Fernando González Herrera, con mucho esfuerzo, construyó su propia familia con Mercedes Orietta Torres Delgado (n. 27/09/60), su esposa, con la cual contrae matrimonio el 26 de Junio de 1980.
El matrimonio tiene los siguientes hijos:

Susana González Torres. Estudia pedagogía. Tiene una hija

Dominik

José Fernando González Herrera además tuvo a un hijo varón, el menor.

José Fernando González Herrera, “El Nano”, es un hombre entregado por entero a sus roles de profesor, padre, esposo e hijo.

La familia Robles, Barrio de Neptuno con Mapocho, calle Lo Amor, Quinta Normal

Octavio del Tránsito Robles Ortega, nace 03 de Febrero de 1910 (*inscrito en la calle Irarrázabal de Puente Alto*). Es hijo de padres no determinados de tal manera que debió reconstituir su acta de nacimiento en el año 1958 en la comuna de Puente Alto, Santiago. Los testigos de dicha diligencia fueron: José Fermín Almuna Canales y Arturo Ramón Rodríguez.
Octavio Robles Ortega, en el momento de la inscripción de su nacimiento, vivía en la calle Roderto Espinoza Nº 1412

Octavio Robles Ortega tiene una relación conyugal con Amalia Pariente Pariente cuya fecha de nacimiento es 10 de Julio de 1919

Octavio Robles Ortega habría abandonado su vínculo matrimonial en 1946, y por más de cuarenta años habría estado desviculado de su esposa e hijos, hasta a mediados de los años ’80. (*Habría tenido otra relación conyugal*). Contrae matrimonio en segundas nupcias con Graciela Elena Ayala Ayala quien fallece el 29 de Mayo de 2007.
Fruto de la relación entre Octavio Robles Ortega y Graciela Elena Ayala Ayala existen dos hijas:

Marta Robles Ayala
Graciela Isabel Robles Ayala (n. 21/03/52)

Octavio Robles Ortega fallece el 15 de Julio de 1990 de un paro cardíaco y de un cáncer gástrico que arrastraba por unos meses. Fallece en la comuna de La Florida (vivía en la calle Central Oriente N° 93).
Fue sepultado en el Cementerio Católico de Puente Alto.
Octavio Robles Ortega está sepultado en el pabellón San Pablo III, 2º piso, nicho 3, corrida 1
Requiere la inscripción de defunción de don Octavio Robles Ortega don Ramón Alfonso Robles Ayala.

Amalia Pariente Pariente tiene una segunda relación conyugal con Olegario Segundo Casanova Ojeda

Amalia Pariente Pariente fallece, de un paro cardio respiratorio, el 17 de Octubre de 2007. Ella a la sazón vivía en la calle Amador # 6086 (o en Janequeo # 5612, Quinta Normal). Sufría de hipertensión arterial.
Está sepultada en el Cementerio General

El matrimonio entre Octavio Robles Ortega y Amalia Pariente Pariente tiene los siguientes hijos:

Octavio Segundo Robles Pariente nace el 21 de Mayo de 1940
Sergio Gregorio Robles Pariente nace el 27 de octubre de 1941.
Eduardo Ernesto Robles Pariente nace el 02 de Febrero de 1943

Sergio Gregorio Robles Pariente, después de su separación matrimonial tuvo una segunda relación conyugal con Rosa Herrera Espíndola, aunque ella, tal vez, no se haya enamorado de él. Sergio Gregorio Robles Pariente de alguna manera sedujo a la mujer de 34 años cuando ella pasaba por momentos de desánimo y de inestabilidad emocional.
Esto ocurrió en la ciudad de El Salvador, en la región de Atacama.

Como esposo, Sergio Gregorio Robles Pariente, como ya lo hemos dicho anteriormente, pecaba de no darle mucha importancia al papel billete como mecanismo mediante el cual la familia, por él construida, cubría sus necesidades, preocupándose más de los requerimientos de su madre, Amalia Pariente Pariente, que los de su familia con Rosa Herrera, lo que se manifestó claramente cuando vivió en El Salvador. Doña Amalia, aun siendo comerciante, lo requería y recurría a él en más de una oportunidad en detrimento del hogar más directo de su hijo, en detrimento de Rosa Herrera Espíndola, y sus hijos René Darío Robles Herrera (n.1971) y Ana Robles Herrera (n. 1972).

Amalia Pariente Pariente, en su segunda relación conyugal, con Olegario Segundo Casanova Ojeda, tuvo a los siguientes hijos:

Manolo Casanova Pariente
Hugo Casanova Pariente

Octavio Segundo Robles Pariente nació el 21 de Mayo de 1940, siendo el mayor de los hermanos. Tuvo más estudios que el resto de ellos. Contrae matrimonio con Nelda Inés Heilig Pérez (n. 12/03/50), el 09 de Diciembre de 1970, con la cual tuvo varios hijos.

Eduardo Ernesto Robles Pariente se dedica más tarde a ser árbitro de boxeo. Contrae matrimonio, el 20 de Febrero de 1978, con Rosa Mateo Huitraqueo (n. 04/09/52). Tuvo mala suerte con sus hijos, ya que estos sufrían intoxicaciones constantes. Eduardo Robles Pariente, “el Lalo”, falleció de cáncer.

Sergio Gregorio Robles Pariente tuvo varias relaciones conyugales, pero la primera de ellas fue con Blanca Herminia Silva Arenas (n.17/04/36), con la cual se casó el 03 de Mayo de 1963. Los hijos de este matrimonio son:

Fabiola Robles Silva
Alejandro Robles Silva (con problemas para caminar)
Sergio Robles Silva

Más tarde, en 1970, como ya lo habíamos dicho, conoce a Rosa Elena Herrera Espíndola, con la cual tuvo dos hijos:

René Darío Robles Herrera
Ana de las Mercedes Robles Herrera

Más tarde tuvo otras relaciones de pareja. La última de ellas con Blanca Andrade, oriunda de Valdivia.

Sergio Gregorio Robles Pariente de su barrio de la Avenida Neptuno con Mapocho viajó al Norte por un tiempo a vivir a Catemu.

Sergio Gregorio Robles Pariente hombre vivió con su madre, pero debido a los roces que tuvo con su medio hermano Manolo Casanova, en 2006, tuvo que empezar a arrendar piezas para vivir. Vivió siempre en el mismo sector, en las calles Pantaleón Cortés con Manantiales, luego en la calle Salvador Gutiérrez, para terminar viviendo en la calle Pérez, junto a su última mujer, Blanca Andrade.

Sergio Gregorio Robles Pariente en 2007

Nada hacía sospechar que este hombre iba a tener una gran enfermedad. Decía a veces que tenía dolores en la espalda.
Sergio Gregorio Robles Pariente fue realmente un personaje en cuanto a su personalidad. Su, tal vez, único amigo, el ex boticario “el Pepe”, dijo que Sergio Robles Pariente era “intruso”. De acuerdo a los que lo conocieron, dicen que este hombre fue peleador, en el sentido de ser bueno para discutir con la gente. En los últimos tiempos estaba preocupado por la ornamentación de su barrio, ya que por medio de la Municipalidad de Quinta Normal, consiguió instalar algunos pequeños jardines. Además siempre fue un hombre amante de los animales, los perros, los gatos, los pollos.

Sergio Gregorio Robles Pariente cae enfermo en el hospital San Juan de Dios en diciembre de 2009. Sus hermanos se acercaron a él, principalmente Manolo Casanova. Sergio Gregorio Robles Pariente sufrió de cáncer en los huesos y falleció el 21 de Diciembre de 2009, a las 20:45 hrs.
Recibía a la sazón asistencia gratuita en el marco de la Ley por pensión solidaria. Antes de morir pregonaba que tenía unos ahorros.

El alcalde Manuel Fernández Araya estuvo presente en el velatorio, que fue en la casa de la fallecida señora Amalia Pariente Pariente.
Sergio Gregorio Robles Pariente fue sepultado en el Cementerio El Sendero de Maipú, justo donde está un sobrino de su hermano Octavio Segundo Robles Pariente.

Su hija Ana Robles Herrera se entera del fallecimiento de su padre un año después, a través de una llamada telefónica que ella mismo hizo a su tío Octavio Segundo Robles Pariente.

Ana de las Mercedes Robles Herrera en 1977

Mientras estuvo viviendo con Rosa Herrera Espíndola, Sergio Gregorio Robles Pariente no tenía impedimentos en hacerse de buenas monedas con sus trabajos, el problema estribaba en que el porcentaje destinado para la familia era mínimo. Además este hombre se caracterizaba por ser descuidado con sus cosas personales. No era extraño que perdiera un reloj o cualquier objeto.

Sergio G. Robles Pariente es un hombre de conflictos interpersonales, de palabras que están demás, que salen de su boca cuando está en presencia de sus amigos y familiares. Es un hombre de amigos, pero de pocas personas que de verdad lo quieren. Sabe hacerse de dinero con su trabajo intenso, pero no sabe qué hacer con él, perdiéndolo fácilmente. Se junta con amigos, se va de palabras con ellos, juega con ellos, pero sin beber una gota de alcohol, ni probar jamás el cigarrillo.
Dicen que una vez recibió un golpe de silla en su cabeza que pudo Haberlo afectado en su manera de ser.

Todo transcurría en la calle Lo Amor de Quinta Normal, la vida cotidiana transcurría en unas cuantas manzanas alrededor de esa calle, a pasos de la avenida Neptuno y la avenida Mapocho. Los recuerdos de Ana Robles Herrera nos llevan a la década de los ´70, incluyendo además los años 1980 y 1981.
En ese barrio vivían las familias Robles, Pariente, y, además, la familia Herrera, ya que la señora Rosa Elena Herrera Espíndola vivió varios años allí.

La relación conyugal entre Amalia Pariente Pariente y Olegario Segundo Casanova Ojeda, como dijimos anteriormente, tiene los siguientes hijos:

Manolo Casanova Pariente
Víctor Hugo Casanova Pariente:

Manolo Casanova Pariente, trabajará como comerciante en un puesto otorgado por la Municipalidad. Es un conocedor de buenos vinos. Tiene un hijo:

Benjamín Casanova

Víctor Hugo Casanova Pariente (n.06/11/51), es el menor de los hijos y trabajará en el Transantiago. Tiene un hijo:

Alejandro Casanova

En la década de los ’70 era común escuchar, el fin de semana, la radio Portales, mientras se hacían las labores de la casa. Rosa Herrera Espíndola sintonizaba “Hogar Dulce Hogar”, “La Bandita de Firulete”, “El Doctor Mortis” o “El Espejito”. En cuanto a la música, Alodia Corral, entre tango y tango, presentaba alguno de Carlos Gardel.

También Rosa Herrera Espíndola escuchaba los temas de Danny Daniel, que estaban de moda.

Poco días antes del Golpe de Estado de 1973, un primo de Sergio G. Robles Pariente, que trabajaba como empleado público, advierte a la familia Robles Herrera, que “el Golpe” era inminente y que lo más oportuno era emigrar a Argentina. Sergio Gregorio Robles Pariente lo pensó, pero decidió quedarse en Chile.

En la esquina de Neptuno con Mapocho estaba la Botica de don Pepe, quien era muy recomendado y querido por el barrio. Una vez la señora Rosa Herrera Espíndola sufrió, a mediados de los años ´50, la peste cristal y el boticario la asistió.

Ya en la década de los ’80, Rosa Herrera Espíndola, escuchaba las proposiciones de una gran amiga que la instaba a viajar a Argentina a cambiar de mundo y de vida.

Ana de las Mercedes Robles Herrera en 1980

En cuanto a su hijo René Darío Robles Herrera (“Rodrigo” como se autodenominaba), podemos decir que él cursa el Kínder en 1976 y así, sucesivamente continuó sus estudios, hasta llegar a la enseñanza media en la comuna de “Quinta Normal”. Así corrían los años 1985, 1986 y 1987. Los estudios se ven truncados por problemas de asistencia a clases cuando cursaba ya el Tercero Medio, aunque cabe mencionar que también a él le traicionó su carácter a veces medio indócil.
Luego tiene la posibilidad de entrar a la Escuela de Suboficiales de Carabineros, pero el sueño se trunca y sin ninguna explicación clara de parte de los funcionarios de la institución. Hizo caso omiso de los consejos de su medio hermano mayor, Fernando. Muchas veces las recomendaciones y las amistades son las que dan fruto en este tipo de situaciones.

En la época de la revolución Allendista las personas se enteraban informalmente, con el vale en la mano, dónde y cuándo habría azúcar, dónde habría pan o el buen corte de carne. A más de alguna de las decenas de aves de corral le tocó partir desde las manos de Rosa Herrera

Espíndola a otras distintas a cambio de unos litros de aceite o de un saco de harina. Era la época en que los pequeños empresarios regulaban la salida de sus mercancías. Había que tener conocidos por ahí y por allá para ser el primero en enterarse a qué hora había que salir con el vale en la mano.

En el norte, en El Salvador, transcurrían los días y las noches.

Ocurre de un momento a otro un gran acontecimiento en la vida de Rosa Herrera con el nacimiento de su única hija mujer, Ana Robles Herrera, el 07 de mayo de 1972, en el hospital Félix Búlnes, al parecer. Nace en un país que vive un período histórico único. Nace en medio de los discursos de Salvador Allende y su "Vía Chilena al socialismo".

Un día de Mayo del año 1972

"Alguien camina por las calles del Centro de Santiago. Es mayo. Un tumulto de gente camina por la calle Teatinos gritando "Allende, Allende, el pueblo te defiende". Un viajero pregunta qué micro le lleva al hospital Félix Bulnes, le dicen que podría servirle la "Ovalle Negrete" o la "Recoleta Lira". Camina y camina por las extrañas calles y escucha que desde un bar cualquiera, en la Avenida Independencia una canción de los Ángeles Negros. Ha nacido Ana Robles Herrera. Él alcanzó a verla desde lejos. Ella es quien en sus años de infancia será la niña de los rulos, la alegría de su madre."

Rosa Herrera Espíndola tuvo, con el paso de los años, malas relaciones con la familia de Sergio G. Robles Pariente lo que le deja un sabor amargo que intenta olvidar con los años.
Una vez más Rosa Herrera Espíndola, recuerda un pasado dulce y agraz.

"La mamá (la mamá de Sergio Robles Pariente, Amalia Pariente Pariente) los hacía trabajar cuando estaban chicos, aunque la mamá trabajaba también. Es uno de los mayores de los hermanos. Estuvo viviendo con su mamá en una pieza que estaba atrás y vivía además con su pareja en otra casa. Ella fallece. Le había pasado una llave a su hijo, sin embargo, Sergio tuvo que irse. Un hermano se quedó en la casa de la señora Amalia Pariente, una casa antigua en la comuna de Quinta Normal, se adueñó de esa casa. Existe un único educado de entre los hermanos de Sergio, con una profesión, Octavio. Sergio es bueno para pelear, para agarrase con los vecinos, con las viejas del barrio. Es muy dadivoso y luego los vecinos le pagan mal."
(palabras de Ana Robles Herrera en Octubre de 2010)

Ascendencia materna de Ana Robles Herrera: Ciudad de Los Andes

Ascendencia Matrilineal

Margarita Chávez contrae matrimonio con Plácido Saldías. El matrimonio tiene una hija:

Arsenia Saldías Chávez. Nace en Putaendo. Contrae matrimonio en San Esteban, Aconcagua, el 14 de Noviembre de 1894 con Emiliano Espíndola Escobar

Ascendencia Patrilineal

Emiliano Espíndola contrae matrimonio con Adelaida Escobar. El matrimonio tiene un hijo:

Emiliano Espíndola Escobar. Contrae matrimonio con Arsenia Saldías Chávez. El matrimonio tiene varios hijos, entre ellos a:

Rosa Espíndola Saldías nace el 28 de Noviembre de 1904 en la circunscripción de Santa Rosa de Los Andes, en la localidad de San Esteban.

El enamorado de Rosa Espíndola Saldías fue el entretenido Agustín Herrera Siles, el señor del bastón, un bastón que utilizaba como una moda adaptada a la época.

Agustín Herrera Siles nació en Bolivia el 28 de Agosto del año 1900.
Agustín Herrera Siles falleció de bronconeumonía, en la comuna de La Granja, el 06 de Diciembre de 1974. En esos momentos su domicilio estaba ubicado en la calle Guerrilleros Nº 9490. Está sepultado en el Cementerio Metropolitano.

Rosa Espíndola Saldías viajó desde Los Andes a Santiago cuando muy joven

El matrimonio entre Rosa Espíndola Saldías y Agustín Herrera Siles tiene los siguientes hijos:

María Teresa Herrera Espíndola
Rosa Herrera Espíndola

Rosa Espíndola Saldías vivió gran parte de su vida en Rinconada de Los Andes, con sus cerros que se yerguen al poniente. Termina sus últimos días en Maipú, en la tierra en que se consolidó nuestra República. Tuvo once hermanos, entre ellos a: Segundo Espíndola Saldías, Socorro Espíndola Saldías, Darío Espíndola Saldías, etc. Uno de ellos se va a vivir a Argentina.

Muchas de las cosas que guardaba o coleccionaba la señora Rosa Espíndola Saldías pasaron luego a sus hijos, entre ellos a su hija Rosa Herrera Espíndola. Una de las cosas que pasaron de mano en mano entre su madre y su hija fue un poco de lana en bruto, una plancha antigua a carbón y otros objetos de valor sentimental y muy antiguos.

"Un día cualquiera de 1948, mientras su hija, la que estaba más cerca del gallinero, va por los huevos, su madre, Rosa Espíndola Saldías, prepara picarones y sopaipillas."

Rosa Espíndola Saldías no se destaca por su dulzura, según cuentan sus nietos de apellido Robles, años después.

Rosa Espíndola Saldías estuvo al cuidado de su hija Rosa Herrera Espíndola por casi diez años. Previo a eso la señora Rosa Espíndola Saldías estuvo viviendo con su otra hija, con María Teresa Herrera Espíndola, quien, más tarde, habría heredado los bienes materiales deAgustín Herrera Siles

Rosa Espíndola Saldías fallece, tal vez, en 1992 (sus restos están en el Cementerio "Parque del Recuerdo" de Santiago) después de no valérselas por sí misma en sus últimos años.

Un año después del fallecimiento de Rosa Espíndola Saldías, su hija, Rosa Herrera Espíndola, compra un terreno en San Felipe, específicamente en la avenida Santa Filomena, del villorrio de Jahuel, a escasos kilómetros de Santa María, en la Quinta Región.

Rosa Herrera Espíndola, menor de entre varios hermanos, fue la hija preferida de su padre, don Agustín Herrera Siles, "el Cucho", pero no así de su madre para quien su preferida fue otra de sus hijas, María Teresa Herrera Espíndola, cuya hija a su vez, se vincula más tarde al rubro de la educación.

De los dedos de don Agustín Herrera Siles los instrumentos musicales tomaban vida propia. De ellos surgían ritmos y melodías con mucha facilidad. Muchas noches supieron de este verdadero artista. De hecho, tocaba varios instrumentos musicales. Tenía un piano incluso. Quiso que su hijo Mario Herrera Espíndola aprendiera música llegando incluso a pagarle un curso, pero no logró tener éxito, ya que los hijos no siempre suelen ser parecidos a sus padres.

Al fallecer, Agustín Herrera Siles, deja algunos bienes inmobiliarios de los cuales su hija Rosa Herrera Espíndola no gozará en el futuro. Uno de ellos estaba ubicado en la Avenida Santa Rosa a la altura de Departamental aunque otros dicen que quedaba a la altura de Carlos Valdovinos.

Comenzando la década de 1940 la niña Rosa Herrera Espíndola aprendía a leer junto a sus hermanos con el silabario, mientras su madre con sus sabias manos, ya gastadas, hacía guantes.
La niña Rosita Herrera Espíndola alguna que otra vez fue a Cartagena de visita donde su viejo padrino. También, por ahí por el año 1941, fue junto a sus tres hermanos: Domingo Agustín Herrera Espíndola, María Teresa Herrera Espíndola y Mario Herrera Espíndola (*este último es un medio hermano de Rosa Herrera Espíndola. Mario Herrera Espíndola más tarde no tendrá buenos recuerdos de don Agustín Herrera Siles, su padrastro*)…con sus tres hermanos y sus padres, a Bolivia, a la Paz, por unos días en tren. Su padre, Agustín Herrera Siles, tenía raíces y parientes en Uruguay que estuvieron un tiempo en el país altiplánico.

María Teresa Herrera Espíndola, mayor que su hermana Rosa Herrera Espíndola, empezó a trabajar en guantes como modista, luego Rosa Herrera Espíndola siguió el mismo rumbo, el de la costura. Así puntada tras puntada surgían prendas de vestir a la medida de la dueña de casa, del hombre vanidoso, del niño gordito, en fin.

María Teresa Herrera Espíndola contrae matrimonio con Juan Ramón Contreras Contreras (n. 15/01/23) el 23 de Junio de 1951. Él es un tipo “morocho” con quien tuvo un hijo en 1966:

> Emilio Contreras Herrera. En su primera infancia un problema en el rostro, en el costado izquierdo. Él llegó a ser ingeniero en minas a pesar de las dificultades.

Por un tiempo las hermanas Herrera-Espíndola vivieron juntas y en esas circunstancias, Rosa Herrera Espíndola a parte de trabajar duro, tuvo que soportar algunos sinsabores.

En los años ´70 Rosa Elena Herrera Espíndola tuvo una gran amiga, la señora María Alarcón que fallecería abruptamente más tarde, dejando a su hija Carmen Gloria viviendo en la calle Lo Amor de Quinta Normal.

María Teresa Herrera Espíndola sugiere que Rosa Espíndola Saldías es responsable de la pérdida de ciertos objetos materiales. Otros dicen que unas de las nietas de Rosa Espíndola Saldías se sentía incómoda con su abuela. La abuela tuvo que irse y estar al cuidado de su hija menor Rosa Herrera Espíndola. Era ya el año 1983.

Ana Robles Herrera y Rosa Herrera Espíndola en 1982

En 1987 Rosa Espíndola Saldías poco a poco iba perdiendo la noción de la realidad y de la delicadeza. Perdió la vida en 1991 o tal vez, al año siguiente, en 1992.
De Quinta Normal, Rosa Herrera Espíndola, junto a Sergio Gregorio Robles Pariente, junto a Rosa Espíndola Saldías y el resto de su familia, se van a vivir a Maipú.

En 1995 Rosa Herrera Espíndola vende su casa propia de Maipú y reparte los bienes materiales con Sergio Robles Pariente, que se preocupó en recuperar algo de los bienes materiales.
Luego Rosa arrienda hasta 1999 una casa grande en la calle Palermo de la misma comuna. Ahí es cuando Ana Robles Herrera consolida su amistad con Andrea, menor que ella por cierto.
Luego, en el año 2000, se van a vivir a una vivienda nueva, en la misma comuna, en el pasaje Tacán, hasta el año 2007, cuando la venden, con deuda.

Alfredo Ademir Muñoz Ramírez y Ana de las Mercedes Robles Herrera

Ana de las Mercedes Robles Herrera, nace el 07 de Mayo de 1972. Vivió en la comuna de Quinta Normal, en la provincia de Los Andes y sus alrededores, y, en la comuna de Maipú. Contrae matrimonio el 26 de Agosto de 2006 con Alfredo Ademir Muñoz Ramírez. Es una persona poco dada a dialogar cuando hay conflicto de ideas. Se preocupa mucho de la edad como factor a tomar en cuenta en las personas.

Esquema genealógico de Ana Robles Herrera

Fue un matrimonio celebrado por el Civil en casa de su enamorado. Fueron muchos los invitados: testigos (Marta Moreno Farfán e Ignacio Pino), amigos y parientes. Sólo la señora Rosa Herrera Espíndola, madre de Ana Robles, representó a su hija. El esfuerzo que hizo la familia en preparar la ceremonia valió la pena, aunque la autoridad civil demoró en llegar. Algunos amigos de Alfredo Ademir Muñoz Ramírez y varias personas más no lo podían creer todavía. Todo era tan rápido. A todos les empezaba a cambiar la vida de un momento a otro. Ana Robles Herrera iba a ser otra, Ademir Muñoz también. La casa de Vespucio estaba distinta.

Las sillas estaban blancas, los invitados conversaban de todo. Mozart se asomaba con su música intentando recrear el clasicismo. Las hermanas, los niños, los abuelos, todos, estaban presenciando un asunto tan asumido por la sociedad. Los testigos miraban atentos. Anita Robles Herrera estaba feliz. Su madre, al comienzo, estaba un poco silenciosa y tímida. De pronto llegó el momento de la verdad. Ella, Anita, desprendía algunas gotas de sus ojos. Los anillos fueron puestos. Los abrazos fueron dados. Las sonrisas venían y se iban. Ella, Anita Robles Herrera, y su vientre materno se movían, luego, al compás de algún ritmo. Todo había acabado, pero todo comenzaba, se avecinaban nuevos tiempos.

Alfredo Esteban Muñoz Robles

Alfredo Esteban Muñoz Robles nace a las 15:35 horas del miércoles 18 de Octubre de 2006 en el Hospital Cordillera u Hospital Santiago Oriente Dr. Luís Tisné Brousse de Peñalolén. Nace mediante el método de cesárea. *"Alfredo Muñoz Robles pesó 3.600 grs. y midió 53 centímetros."* La pediatra que lo recibió fue la doctora Castellanos.
Todo el proceso quirúrgico fue gravado, con una cámara convencional de VHS, por su padre

El niño nace cuando en los ambientes juveniles se escucha principalmente el reggaetón, un estilo musical monótono y sencillo del Caribe; nace cuando los adolescentes pertenecen a alguna que otra tribu urbana (desde el punto de vista sociológico), nace cuando no hay quien no tenga un MP3 o un MP4 para escuchar música que se baja de Internet; nace cuando casi todos los menores de treinta años crean su foto-log, que es una página personal en internet. Nace en un gobierno que por primera vez en su historia es dirigido por una mujer y que carga con errores de gobiernos anteriores. En este contexto nace Alfredo Esteban Muñoz Robles.

La cesárea fue una decisión tomada en conjunto con el temeroso ginecólogo Juan Gana, debido a que Ana Robles Herrera era supuestamente muy sensible al dolor. Para evitar complicaciones y riesgos se recurrió al bisturí, tal como es costumbre en las clínicas privadas. Anita Robles sólo se limitaba a escuchar y demostrar molestias físicas, pero en su interior anidaba el malestar de no poder ser atendida en su parto por el mismo doctor que siempre la asistió, el pequeño Omar Sandoval. En su interior anidaba la incomodidad de ser observada, de ser aconsejada por tanta gente de buena voluntad, pero que para ella sólo significaban, en esos momentos, objeto de estrés.
Ana Robles Herrera anida un malestar en su interior por vivir en un lugar poco privado, en una ampliación que su esposo mandó a construir en la casa de la familia de él. Ella, con su amor, colaboró en el proceso de fiscalización de la construcción, mientras vivía allí. Hasta la instalación de la tina del baño se hizo de acuerdo a sus sugerencias.
La molestia física y mental luego pasó a instancias mayores propias de muchas mujeres en el período post parto.
En ese estado, algunas mujeres, todo lo ven de color negro, todo les es antipático. En esas circunstancias ya no se podía apreciar una mano solidaria, una sonrisa, un consejo, una crítica, ni nada. Ella necesitaba ahora estar con su madre a cualquier costo. Era urgente. Había sido sobrepasada por todas las exigencias, las personas, la responsabilidad, las imágenes negativas, la pérdida aparente de su cuerpo atractivo, en fin. Todo terminó. Todo era diferente. El amor se suspende, el amor que, tal vez, nunca existió.

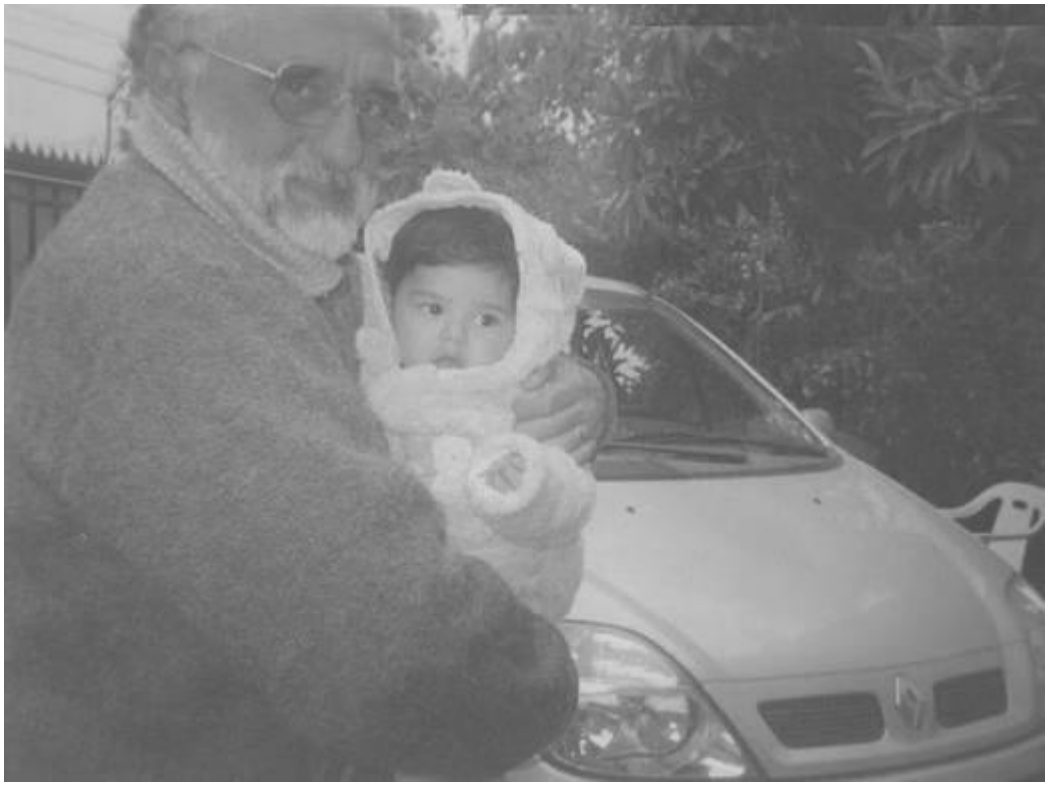

Rolando Lincoyán Muñoz Abraham y Alfredo Esteban Muñoz Robles en Octubre de 2006

Marta Patricia Ramírez Moreno y Alfredo Esteban Muñoz Robles. Atrás, en la cama, Ana de las Mercedes Robles Herrera en Octubre de 2006

René Darío Robles, “Rodrigo”, visita a Ana Robles Herrera constántemente a la casa de A. Vespucio. Él siempre tiene tiempo libre. Va a la ampliación, a la pequeña ampliación de ladrillos en cuyas paredes se guardaban los sentimientos, las alegrías, las penas, las vivencias de tantos días unos tras otros. Todo se acaba de repente. Ella ya no soportaba nada. Ella se desvincula de repente de toda ligazón sentimental. Ve todo lo que le rodea ahora con un significado distinto. “Todos son enemigos”. Ana Robles Herrera, con una niñez medio agraz, inmersa en un medio infantil de poco afecto y dedicación, construyendo a medida que transcurrió el tiempo una imagen del concepto de familia con una mirada de desilución, de carencias de todo tipo, es quien ahora enfrentaba otra situación, prestando oídos ahora a quienes tenía más cerca, su madre y su hermano. Su madre, viviendo el día a día bajo las directrices de su hijo más cercano, vivía domiciliándose en uno y otro lugar, bajo el recuerdo amargo de su niñez y de sus dos experiencias conyugales. Desde esa perspectiva el esposo, Alfredo Muñoz Ramírez, medio ignorante de todo aquello, tiene poca paciencia y no la entiende, pero a pesar de ello, él se mantiene firme con sus cuidados para con ella y para con su hijo, de a cuerdo a sus posibilidades e ideas, y siempre y cuando estuviera presente en la casa, después de su jornada laboral diaria. Ella, mientras tanto, era colmada de agasajos y atenciones por parte de la familia de él. El bebé era un regalo venido del cielo, pero Anita Robles Herrera se sentía invadida, ansiosa, nerviosa, fuera de sí

Alfredo Esteban Muñoz Robles es llevado a Maipú a los trece días de edad. De esa manera se disgrega la familia recién constituida

Ana Robles Herrera se iba además, con un dolor neurológico que se iría acrecentando, un dolor en la región de la ingle, sin embargo, en ese viaje histórico, ella iba tranquila junto a su bebé y su hermano “Darío”, como ya lo habíamos dicho anteriormente, un hermano siempre estaba disponible, siempre solícito y siempre atento a los beneficios personales de todas estas deciciones

Don Rolando Muñoz Abraham traslada a la madre, al bebé y al tío “Darío” a la pequeña casa que estos tenían en Maipú. La madre de Ana Robles Herrera, Rosa Herrera Espíndola, los esperaba. La abuelita, que tenía como filosofía de vida el “no querer molestar a nadie”, los esperaba. Quizás ella ya sabía que esto iba a ocurrir.

Así, Alfredo Esteban Muñoz Robles se va de las manos de todos aquellos que lo quieren, principalmente de su padre, Alfredo Muñoz Ramírez, el cual de todas maneras tiene la libertad de poder visitarlo a Maipú a partir de ese momento. Alfredo Esteban Muñoz Robles estará en buenas manos junto a su madre y la pequeña familia de ésta. Fueron dos meses, fueron sesenta días de Primavera de 2006 junto a las risas nacidas de cuestiones pequeñas, junto a los enojos crónicos de aquellos que acostumbraban a mudarse de casa cada cierto tiempo.

Recordamos las flores de naranja que el reciente esposo le daba a su Anita en las mañanas junto a la leche que él también le preparaba. Las canciones que él le cantaba a su hijo recién nacido. El tenerlo en sus brazos y bailar con él. El prepararle sus mamaderas en la noche. El besarlo y hacer que escuchara “Las Cuatro Estaciones de Vivaldi” o algo de Mozart.
Todo el mundo tejía ropitas para Alfredito Esteban Muñoz: su abuela Rosa Herrera Espíndola, su abuela Patricia Ramírez Moreno, su tía Karine Muñoz Ramírez, hasta su bis-abuela paterna Marta Moreno Farfán de ochenta años de edad.

En los instantes en que se despedía 2006 y se abría un nuevo año 2007, Alfredo Muñoz Ramírez y Ana Robles Herrera recomienzan su relación matrimonial. Alfredo Muñoz Ramírez dejaba de ser un “enemigo” para ella, momentáneamente, para transformarse en alguien importante, pero ahora viviendo en aquel nostálgico departamento de la calle San Ignacio, donde se conocieron un día, allá arriba, en el piso catorce.

Alfredo Ademir Muñoz Ramírez y Alfredo Esteban Muñoz Robles en Febrero de 2007

Ana Robles Herrera, medio ruborosa, recurre junto a su esposo al Cuarto Juzgado de Familia de Santiago, el 24 de Enero de 2007, a dejar sin efecto los escritos que ella había estampado allí, escritos nacidos, tal vez, del temor de creer que Alfredo Muñoz Ramírez y su familia iban a ser gente sin escrúpulos o sin valores. “Desisto de la demanda para darle un hogar bien constituido a mi hijo” escribió. Ella resarció de alguna manera el error aunque las palabras por ella escritas, tal vez, bajo el apoyo de algún profesional, quedaron registradas, palabras con increíbles exageraciones, por decir lo menos, estampadas el 23 de Noviembre de 2006. Un día antes, el 22 de Noviembre, Ana Robles, sin perder el tiempo, había escrito otra demanda muy bien elaborada y asistida por una hábil asistente social, escritos basados en la filosofía del “vale todo”, aprovechando la contingencia y las leyes prehistóricas que pueden ser utilizadas sin escrúpulos. Reitero lo sorprendente que es la habilidad que han desarrollado ciertas personas para sacar provecho de las instituciones del Estado que fueron creadas justamente para personas que sí han sufrido injusticias de verdad con verdaderos energúmenos.

El pequeño Alfredo Esteban Muñoz Robles regresa ahora a las manos de su padre a los dos meses de edad.

En Abril de ese mismo año, la familia Muñoz Robles se muda a la calle “Lira”, en aquella vieja casa en donde un día vivieron los abuelos de un amigo de Alfredo Muñoz Ramírez. De la vieja casa de Lira, con su cocina aislada, sus fríos de invierno, su piso de madera y sus escasas, pero grandes habitaciones, van a vivir un tiempo a la comuna de Macul, en una enorme casa de una alumna particular del profesor Alfredo, una alumna que a pesar de su escasa edad tiene un enorme mundo interior, su propio estilo y sus momentos de melancolía. Hasta diciembre de 2008 permanecen allí. A partir de ese momento los muebles, las bolsas, las cajas y todos los demás enceres, que parecían interminables, son distribuidos gentilmente en la casa de Patricia Ramírez Moreno y Karine Muñoz Ramírez hasta que Ana Robles, Alfredo Muñoz y Alfredito Esteban Muñoz se establecieran en una casa propia. La casa propia quedará en la calle Valle Central # 01426, Villa Los Nuevos Prados, en Puente Alto. La casa propia satisfacía de alguna manera las aspiraciones de Ana Robles, en el sentido de que era de un solo piso, que no era una casa que colindara con una esquina y que además esta frente a una calle y no a un pasaje.

La señora Rosa Herrera Espíndola, junto a su hijo Darío Robles, a principios de ese año 2008, venden su casa de Maipú y se dirigen nuevamente, con camas y petacas, a la provincia de San Felipe, pasando por la comuna de Santa María, hasta llegar al pueblito de Jahuel, con su calle principal, Santa Filomena (*la casa de madera, sin número, está situada específicamente en el cruce de las calles Hugo Silva y Domingo*
Santa María)

Ana Robles Herrera sigue teniendo, de manera esporádica, comunicación con la familia de su padre, Sergio Robles Pariente, a través de la esposa de un hermano de él.

Alfredo Esteban Muñoz Robles en Abril de 2009

A mediados de Septiembre de 2009, luego de una separación momentánea que estuvo radicada en la poca tolerancia de parte de Ana Robles Herrera a la falta de dinero después de que ella incurriera en pequeños gastos innecesarios, con tarjetas de casas comerciales, o en cosas sin importancia a la pasada. Ana Robles Herrera pierde los estribos de manera muy notoria. Alfredo Muñoz Ramírez esquiva algunos objetos. Su hijo Alfredito Esteban Muñoz Robles escucha sin entender. “Anita” sufre cambios repentinos, de la ira intensa a un estado de miedo, para luego pasar a la suavidad. Ella nuevamente recurre a las entidades del Estado, a los Tribunales. Alfredo Ademir Muñoz Ramírez le dice a Ana Robles Herrera, después de que ésta desestima y renuncia voluntariamente a la demanda del 13 de Octubre de ese año con estas palabras: “Dios me entiende…” Ana Robles Herrera dice en el Tribunal de la Familia de Puente Alto: “ahora nos llevamos bien…”, refiriéndose a su relación con Afredo Ademir Muñoz Ramírez.

En esos meses, salieron a varias partes. Los días eran hermosos. El niño iba al Jardín Infantil y su padre se esmeraba por hacerlo reír, sacarlo a pasear, llevarlo donde su tía, llevarlo donde su bis-abuelo, llevarlo a los jueguitos, contarle cuentos, etc. Mientras su madre siempre estaba preocupada de los dineros, que se le hacían pocos, en administrarlos de alguna manera. Mientras su madre pensaba diariamente qué cocinar al día siguiente y estaba dispuesta a hacer unas ricas “onces” con un buen pan, una palta buena y una buena mantequilla. Mientras su madre con desdén pronunciaba palabras que iban en contra de todo y de todos.

Alfredo Esteban Muñoz Robles y su padre Alfredo Ademir Muñoz Ramírez en el mes de Noviembre del año 2009

Seis meses después

El 18 de Marzo de 2010, Alfredo Muñoz Ramírez llega a su casa como a las 18:10 hrs., después de la jornada laboral, y se encuentra que no hay muebles, no hay esposa, no hay hijo, no hay suegra, no hay nada. Todos se habían marchado sin previo aviso. Algunas horas después, una vecina le comunica a Alfredo que un camión de la Municipalidad de Santa María, de la Quinta Región de Chile, en el que venía un hombre alto y moreno, “Darío”, hermano de Ana Robles Herrera y el conductor, fue usado en la “mudanza”. Era evidente que la sorpresiva decisión de su esposa de abandonar la casa y llevarse todo, estaba planificada de antemano entre su suegra, su cuñado y ella. La casa queda sola. Solamente quedaba, en una habitación vacía, en un rincón, ropa de Alfredo padre arrumada. Quedaban los libros de Alfredo padre, esos que él le iba a dar a su hijito cuando éste aprendiera a leer, “quiero leer papá” decía Alfredito Esteban. En la habitación del fondo Anita había dejado sólo el pequeño televisor sobre una mesa. Quedaban estampados los dibujos de Alfredito Esteban en las paredes de la casa, los trenes y los camiones. Quedaban en el vacío y en el eco de la casa, las risas y los llantos de Alfredito Esteban, como así los recuerdos cuando su padre le lavaba sus dientes o cuando el niño decía “hasta mañana papito” al acostarse. Quedaban en el eco del vacío, que es parecido a la muerte, las canciones que Alfredito Esteban tarareaba de sus programas de dibujos animados. Los paseos diarios con su hijo a los jueguitos, a la parroquia, donde “el papá del tata”, donde la tía Karine Muñoz, a pie o en su autito favorito. Una parte de su padre, Alfredo Muñoz Ramírez, se estaba muriendo.

Ana Robles Herrera parte rumbo a la esquina de las calles Hugo Silva y Domingo Santa María, en Jahuel. Una casa de madera a medio construir, en un sitio más o menos grande. Ahí se irían a reunir ella, Alfredito, su hermano René Darío, su madre Rosa Herrera. Mario Herrera, medio hermano mayor de la Rosa Herrera Espíndola, estuvo viviendo unos días en la casa de ella. Lamentablemente sin trabajo ninguno de ellos. Alfredito no tendría colegios cercanos, ni jardines cercanos, ni amigos, ni canciones, ni clínica, ni nada. Jugaría ahora solito en el piso de cemento o de tierra con alguno que otro juguete, encerrado, sin estímulos. Ana Robles Herrera estaría relajada y bien atendida por su madre.

Alfredito ya había sido matriculado en la Escuela de Lenguaje Santa Teresita de los Andes de Puente Alto.

No pasó mucho tiempo para que el padre viera nuevamente a su hijo. Dos meses y doce días después Alfredo Ademir Muñoz Ramírez se reencuentra con Alfredo Esteban Muñoz Robles. Después de varias diligencias en el Tribunal de San Felipe; después de que Ana Robles Herrera y Alfredo Muñoz Ramírez fueran asesorados por abogados; después de tiras y aflojes, surge un sanción judicial que establece el régimen de visitas del padre y el monto de la pensión alimenticia a la madre del niño. El padre se presenta entonces a las 12:00 hrs. en punto del día 29 de Mayo de 2010 a retirar a su hijo tan querido. De ahí en más las visitas serían de la misma manera.
Es cierto que Alfredito Muñoz Robles podría tener una vida más acorde con la que llevaba en Santiago, en un jardín infantil, rodeado de niños de su edad y de su familia paterna, pero había que estar agradecido de todas maneras porque la justicia hizo honor a su nombre. Sabía Alfredo Muñoz Ramírez, que Ana Robles Herrera iba a inscribir a su hijo en un jardín infantil en Jahuel, en la comuna de Santa María, pero sabía que, como le sucede a todos los niños en calidad de alumnos, si Alfredito iba a ser regañado por una parvularia, Ana Robles Herrera y Rosa Herrera Espíndola, su madre, lo iban a exonerar al pequeño del derecho educarse en sociedad, de que el niño pudiera canalizar sus energías y sus innatas capacidades.

Mientras tanto Ana Robles Herrera tuvo un acercamiento con la señora Ema del Carmen Herrera Guerrero, vecina del sector del villorrio de Jahuel, quien acompañó a aquella a las “citas” del Tribunal de San Felipe, ya que su madre y hermano desistieron de tal empresa. La señora Ema Herrera Guerrero involucra a Ana Robles Herrera en el quehacer y en las convicciones de la iglesia evangélica pentecostal de las zonas rurales, en donde los rituales son más reposados, más silenciosos. Durante el mes de Junio y Julio Ana Robles Herrera de alguna manera le hizo ver a su esposo que sería importante retomar la relación matrimonial. Ella lo llama por teléfono y, además, se escriben cartas por internet. Frente a esto Alfredo Muñoz Ramírez se mostró cauto ya que su esposa en varias oportunidades, durante los tres años y medio de matrimonio, tuvo actitudes desconcertantes

Carta de Ana Robles Herrera en respuesta a una carta de su esposo.
La carta corresponde al 20 de Julio de 2010

“Por lo leído en tu carta, describes a una persona resentida, agresiva, incompetente, casi al borde del desequilibrio, etc. etc. etc., para qué continuar. En fin.
Yo reconozco que he cometido errores, pero no así tú, porque en tu escrito me dejas muy mal parada, sólo mencionas cosas malas y muy negativas de mí, victimizándote, me ha dejado impactada, si no fuera yo la aludida, creería que es cierto. Tal parece, estabas viviendo en un cuento de horror. En fin.
Además jamás me he referido mal a la Iglesia o a la religión. Tú mismo me acompañaste muchas veces al Templo Votivo de Maipú a misa, y el año pasado fuimos a la Gruta de Lourdes o.....se te olvidó.
Sobre mi abruta partida, la mala comunicación, la intromisión se mi familia, sus malos concejos con cizaña provocaron esta penosa situación, espero que disculpes la manera en la que me marché.
Lo he pensado mucho, y me temo, que por el bien de la familia que un día conformé, por mi querido hijo, que por lo demás te extraña mucho, debo olvidarme de ella por un largo tiempo. Para así comenzar de cero, en Santiago y en otra casa, olvidando el triste pasado.
La hermana Emita me ha dado buenos concejos y asistir al culto me ha hecho bien.
El pastor y todos los demás hermanos están orando por nosotros.
A Alfredito lo ungen cada vez que voy, y a mí también.
Respecto al cuestionario.....
Acá le respondo al profe.

1) Espero recuperar a mi verdadera familia, dejando de lado todo resentimiento.
2) No comprendí la pregunta. Explícate.
3) Se le olvidó el dividendo o arriendo en la sumatoria, la parafina, la locomoción, teléfono...
4) Estoy dispuesta a visitar a una concejera matrimonial, para que nos ayude a salir adelante.

Con copia a mi misma y a Dios como testigo, y a la señora Emita.
CHAO.”

El matrimonio se reconstituye el día sábado 11 de Septiembre de 2010 cuando Ana Robles Herrera retorna a Santiago, en un camión de mudanza, junto al pequeño Alfredo Muñoz Robles más los respectivos muebles. La familia se reconstituye en la calle Valle Central # 01426, Puente Alto. Ana Robles Herrera vuelve muy desilusionada y molesta con su madre y hermano, manifestando que su madre se doblega frente a su hijo Darío Robles Herrera, quien a su vez, usufructúa de ella.

Ambos, Rosa Herrera Espíndola y Darío Robles Herrera, abandonan furtivamente su vivienda de Jahuel en Junio de 2011 sin dar el paradero a nadie. Su destino momentáneo es la localidad de La Higuera, para que, comenzando el año 2012, partan nuevamente a otro lugar, pero con rumbo desconocido, hasta que a través de la señora Ema Herrera Guerrero, Ana Robles Herrera, se contactó telefónicamente con su madre la cual ahora vive en la localidad de Catemu. Justamente allá se encontraron después de dos años y medio, el 23 de Marzo de 2013

Alfredo Esteban Muñoz Robles en Febrero de 2010

Alfredo Esteban Muñoz Robles en Febrero de 2010

Alfredo Esteban Muñoz Robles en Febrero de 2010

Alfredo Esteban Muñoz Robles en Diciembre de 2010

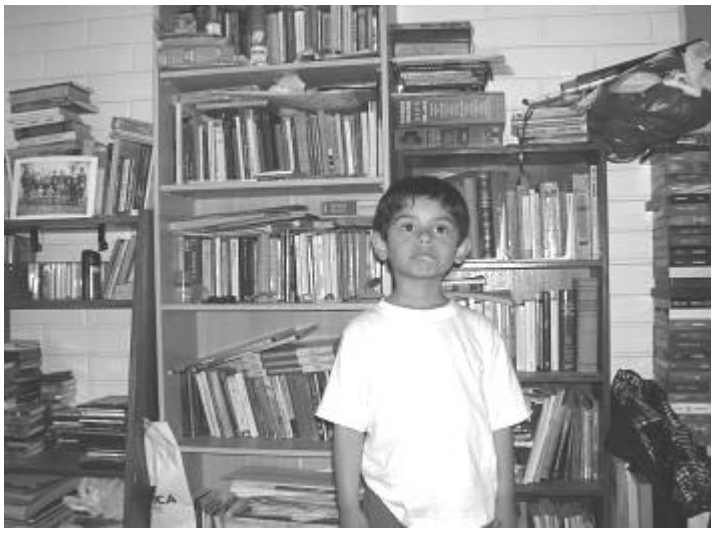

Alfredo Esteban Muñoz Robles en Diciembre de 2010

Alfredo Esteban Muñoz Robles en Diciembre de 2010

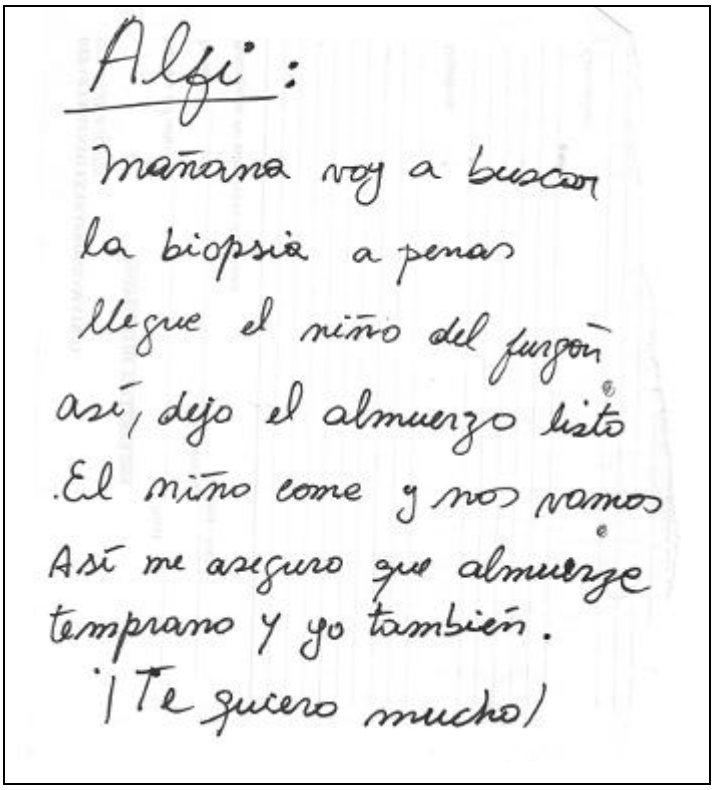

Alfi:

Mañana voy a buscar
la biopsia a penas
llegue el niño del furgón
así, dejo el almuerzo listo
.El niño come y nos vamos
Así me aseguro que almuerze
temprano y yo también.
¡Te quiero mucho!

Carta de Ana Robles Herrera en Marzo de 2012

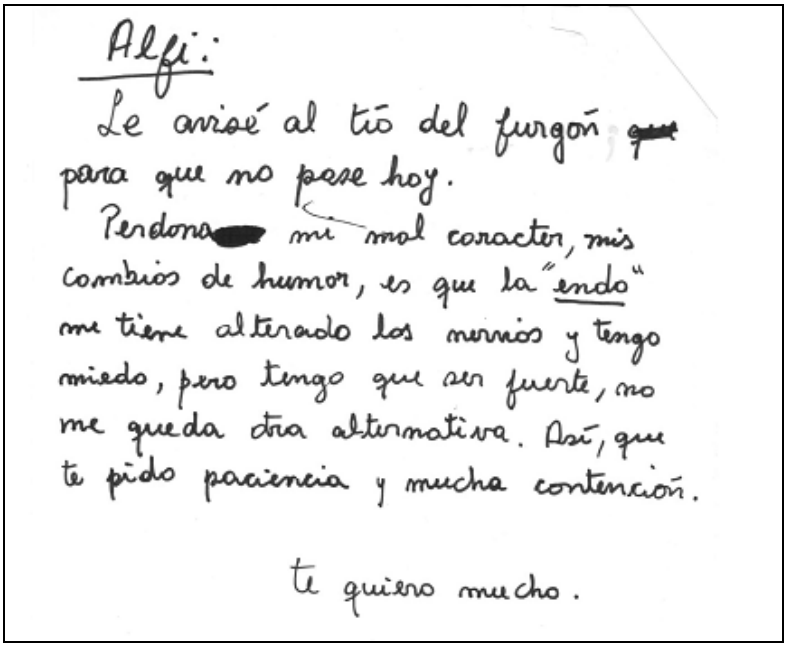

Alfi:

Le avisé al tío del furgón ~~que~~
para que no pase hoy.
Perdona [redacted] mi mal caracter, mis
cambios de humor, es que la "endo"
me tiene alterado los nervios y tengo
miedo, pero tengo que ser fuerte, no
me queda otra alternativa. Así, que
te pido paciencia y mucha contención.

te quiero mucho.

Carta de Ana Robles Herrera en 2012

En Febrero de 2012 Ana Robles Herrera firma el siguiente ducumento en el que se establece de alguna manera una vuelta atrás en sus injustificadas decisiones anteriores (*Noviembre de 2006, Septiembre de 2009 y Marzo de 2010*), todo esto animada por su cercanía a Dios desde Junio del año 2010 y por su lejanía de su familia sanguínea que puso, de alguna manera, barreras, a su quehacer como esposa y madre

Santiago 29 de Febrero de 2012

Por la presente carta hago saber mi decisión de desistir de todos los cargos injustificados hechos en contra de mi esposo Alfedo Ademir Muñoz Ramírez, RUT: 10.341.XXX-9, en el Tribunal de la Familia de Puente Alto, de Santiago Centro y de San Felipe entre los años 2006 y 2010

Ana de las Mercedes Robles Herrera

RUT: 12.809.XX>-9

Firma

En el año 2012, además, Ana Robles Herrera, estudia la biblia con personas pertenecientes a la religión de los Testigos de Jehová, principalmente con la señora Rosa Vera. Ana Robles Herrera se dedica a la casa, a sus plantas, tiene una actitud distinta frente a la vida. Se hace preguntas sobre Dios. En 2013 cría un ave de corral, como en sus viejos tiempos. Intenta llevar una vida en paz con su esposo. Son otros tiempos. Nada sabe ni quiere saber sobre su madre y hermano, a quienes no ve desde Septiembre de 2010, sin embargo, tiene comunicación con su madre de un tiempo a esta parte. No tiene ningún buen recuerdo de nadie de su familia, ni de abuelos, padres, hermanos y primos. Rosa Elena Herrera Espíndola, en Julio de 2013, viaja a Santiago, al sector de Estación Central, ha hacerse unos exámenes médicos a la casa de Daniel…en donde permanece una semana. Ana Robles Herrera va a verla en dos oportunidades. La otra versión es que madre e hijo regresan definitivamente a Santiago a arrendar, mientras dejan su vivienda en el Norte en arriendo

1.2.4.6.6.4.2.2.- <u>Patricia Karine Muñoz Ramírez</u>

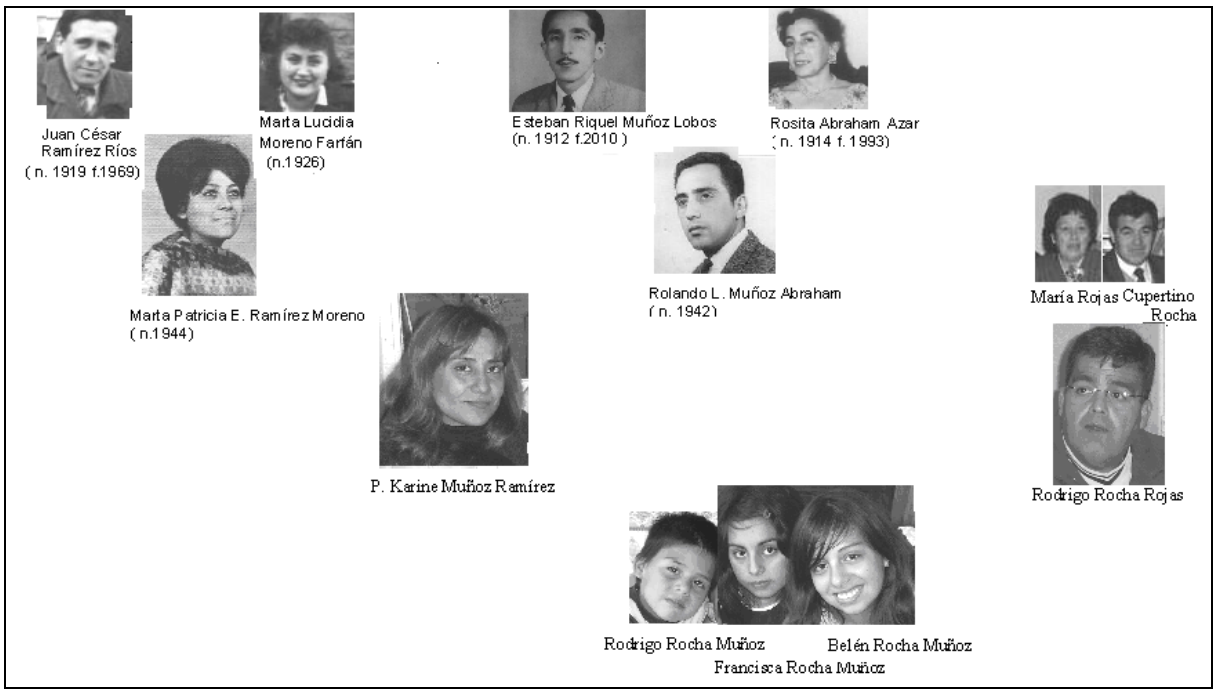

Árbol genealógico fotográfico de Patricia Karine Muñoz Ramírez

…Continuación de la **Primera Parte** de este trabajo, del capítulo: **2.1**, del capítulo **5.7.3** y de los capítulos **6, 7 y 8** completos, además de toda la **Segunda Parte** libro

Hablaremos un poco, a partir de ahora, de una persona especial e imprescindible en esta investigación: Me refiero a Patricia Karine Muñoz Ramírez, hija de:
Rolando Muñoz Abraham y Marta Patricia Ramírez Moreno.

Nace el martes 01 de Octubre de 1968 y es bautizada en el sector de Las Rejas en Santiago en 1969.

Patricia Karine Muñoz Ramírez en 1972

Karine Muñoz Ramírez fue medio delicada de salud cuando pequeña. No era extraño verla con fiebre o sin deseos de comer. Primero fue la señorita Wanda y luego su tía Inés Muñoz Cerda quienes colaboraron en su cuidado, entre los años 1971 y 1975. Más tarde la tía Inés Muñoz Cerda se fue para siempre a la casa de su sobrina Lucy Muñoz Abraham, a raíz del poco entendimiento que tuvo con Marta Moreno Farfán que acostumbraba a visitar la casa de Patricia Ramírez Moreno. Además, la familia Muñoz-Ramírez, iba a emprender una nueva vida de sacrificios en pos de la puesta en práctica del colegio en el que se habían embarcado.

En el extremo izquierdo P. Karine Muñoz Ramírez, en 1974

Karine Muñoz Ramírez ingresa al sistema educacional en el año 1974 cuando cursa sus primeros estudios. Llega a su casa y se sienta a ver a los jóvenes de “Música Libre” que bailan al ritmo de la música del grupo “Cenizas” con el tema “Salta Pequeña Langosta”. Ademir Muñoz Ramírez siente un sabor amargo ese año, 1974, al ir diariamente al eterno colegio que lo albergará gratuitamente por mucho tiempo, no obstante lo cual, muchas veces siente alegría en su mundo de disparates.

“La Karina”, después de deambular por el San Agustín, el Augusto D‘Halmar y otros colegios, termina sus estudios finalizando el año 1985 y tres meses después comienza a estudiar educación de párvulos, estudios que más tarde abandonará, para que después de un tiempo de estar trabajando en la casa de sus padres, retome sus estudios en la carrera que le dará el sustento de ahí en más. Se dedicará a educar a los niños de su patria, estudiará pedagogía.

Esta menuda, carismática y calmada mujer en un paseo que realiza en la playa de San Sebastián, en el año en que el admirado Papa Juan Pablo II visita Chile, conoce a quien sería su esposo, Rodrigo Lorenzo Rocha Rojas. Ella andaba con unas amigas.
Según dicen, él memorizó el teléfono de ella después de haberlo escuchado sólo una sola vez. El número telefónico se transformará en el primer vínculo. Era el número 2219963.
Este romance se desarrollaba teniendo de fondo la música del cantautor cubano Silvio Rodríguez.
Él le regaló a ella una perrita infértil, la "Pichirichi", que falleció, sin pena ni gloria, a los catorce años de edad en el mismo San Sebastián, en el año 2001, en el pequeño balneario de las largas y planas playas, de los cerritos y de las dunas de arena gris.

La década de los ochenta queda atrás. Terminan los más importantes regímenes autoritarios y totalitarios que carcomían la libertad de la gente que utilizaba hipócritamente el rótulo de “comunista o socialista”. Se termina el mundo balanceado por dos superpotencias. El escenario mundial comienza a ser otro. El mundo se preparaba para dar vuelta la hoja con los Juegos Olímpicos de Seúl de 1988.

Comienza en Chile la era de la “Concertación de Partidos por la Democracia”. Patricio Aylwin levanta las manos con la promesa y la alegría de un país que retoma sus tradiciones democráticas. El dedo acusador de Ricardo Lagos marca un hito. “La Alegría ya Viene”. Nunca vino.

Karine Muñoz Ramírez, contrae matrimonio, en Julio de 1991, con Rodrigo Lorenzo Rocha Rojas, después de tres años de noviazgo. Él es una persona segura de sí y de personalidad fuerte. Karine Muñoz Ramírez recibe de su amado el anillo de oro que simbolizará el compromiso que ambos escogieron para toda la vida.

El matrimonio entre Patricia Karine Muñoz Ramírez y Rodrigo Lorenzo Rocha Rojas tiene los siguientes hijos:

Francisca Catalina Rocha Muñoz nace el 10 de Febrero de 1992 *en la época en que comienza a masificarse la televisión por cable, el tv cable. La gente comienza a ver programaciones internacionales, a tener la posibilidad de escoger programas en un gran abanico de opciones.*

Francisca Catalina Rocha Muñoz a pesar de pasearse sin dificultad por todas las asignaturas impuestas por los programas de estudios del Ministerio de Educación, se inclina sin temor hacia las matemáticas. Su tío Alfredo Ademir Muñoz Ramírez y, más tarde, su tío-abuelo Juan Carlos Ramírez Moreno, le abren más expectativas al respecto. Su padrino y tío materno también se preocupó de que ella asimilara mejor el lenguaje y la literatura mucho antes. En 2009 Francisca C. Rocha Muñoz pierde de manera muy dolorosa a su novio, debido a una enfermedad. Luego, en Marzo de 2010, Francisca C. Rocha Muñoz entra a estudiar Ingeniería Agronómica en la Universidad Católica de Chile y conoce a un compañero del cual se enamora

Francisca Catalina Rocha Muñoz y Marta Lucidia Moreno Farfán en Febrero de 2010

Belén Constanza Rocha Muñoz nace en Junio de 1994, *en la época en que comienza a expandirse un nuevo fenómeno que le cambiará la vida a todo el mundo, el fenómeno de Internet*. Belén Rocha Muñoz nace en invierno.
Belén Constanza Rocha Muñoz después de estar estudiando en el colegio Alcántara regresa al colegio donde trabaja su padre, Colegio San Miguel de Puente Alto, en 2010. Ese mismo año P. Karine Muñoz Ramírez le consigue una profesora particular de inglés. Belén Rocha Muñoz conoce a Claudio Becerra. Estudia Kinesiología en la Universidad

> Rodrigo Jesús Rocha Muñoz, el conchito de la familia, “el Rodriguito” o “el Roro” nace el 21 de Agosto del año 2000. Comenzando el año 2012 hace la Primera Comunión, en la capilla que está detrás del colegio San Miguel. Practica en su niñez: fútbol, kárate y folklore

De esta manera, con el paso de algunos años, va emergiendo una gran familia.
Con el tiempo la mayor de las hijas, como ya dijimos, entiende de libros, de números, de bailes, de sentido común. La menor, demostró ser observadora y preocupada de sus estudios. El “Roro” lo pasó mal en algún momento cuando, siendo guagua, debido a la impericia de una señora que se comprometió a cuidarlo, pero siempre fue el regalón de su madre y de todos.

Patricia Karine Muñoz Ramírez, “la Karina”, es una persona muy paciente, pacífica y de carácter tranquilo y sobre todo amante del concepto de hogar. Es de aquellas personas que se imponen con su sola presencia gracias a su magnetismo y buen humor. No es de las personas que se complica la vida. Es suave, pero firme en sus convicciones. Tiende a tener muy claro en su mente que sólo hay una vía a seguir en la vida y no logra comprender a quienes viven al margen de lo convencional.

Las amistades, en su niñez y adolescencia, llegaban a ella como las abejas al panal. Recordamos acá a Raúl Mazuela con su “Paila Marina” y Marcela Guajardo, la hija del militar de Peñalolén. Más tarde a los amigos de Villa Vespucio y de su entorno: Pedro, Solange y Nathalí entre otros.

Si retrocedemos en la historia podemos llegar a la Villa Frei. Cómo olvidar aquellos años en esa casa. Ella vivió allí hasta los cinco años de edad. Cómo olvidar cuando jugaba con su hermano mayor, cada uno dejándose caer sobre las camas haciéndose los muertos. Recordar el pasto silvestre en aquel patio grande. Cómo olvidar los cuidados de la Wanda, con sus sábanas hechas de sacos de harina y su antipatía por la “Virgen Católica”. Cómo olvidar, más tarde los cuidados de la tía Inés Muñoz Cerda y las rabias que Ademir Muñoz Ramírez les hacía pasar. En esa época setentera comenzó sus estudios en kínder en el Liceo San Agustín. En los años de “Música Libre”. Podemos citar de paso a los amigos Casanova que vivían por ahí cerca.

Después vendrá la época del colegio de sus padres, el Garden School y la época que transcurrió en la casa de la calle Eyzaguirre, en Santiago Centro.

En 1981 ya estaba viviendo en la calle Parque Américo Vespucio Sur 5273, en Peñalolén, junto a su hermana menor Paula Muñoz Ramírez y el resto de su familia. En el fondo su hermana menor representaba una hija a quien cuidar.

Patricia Karine Muñoz Ramírez en 1985

En la parte posterior de la fotografía están Patricia Karine Muñoz Ramírez y Rodrigo Lorenzo Rocha Rojas. En la parte anterior están de izquierda a derecha:
Esteban Riquel Muñoz Lobos, Marta Lucidia Moreno Farfán, Rosita Abraham Azar y Rolando Muñoz Abraham. Por sobre ellos está Paula Melina Muñoz Ramírez. (año 1987)

Después viene la vida de adulto, la vida cruda, la de la calle, la de las almas en pena que caminan por las calles, las de quienes se encuentran con uno de frente con sus hosquedades, idioteces y alegrías. La vida tal cual es con sus buenos momentos, con los proyectos y convicciones

De izquierda a derecha: Paula Melina Muñoz Ramírez, Rolando L. Muñoz Abraham, María Rojas Aravena, Mauricio Rocha Rojas. Junto a la novia está Rodrigo Rocha Rojas, la novia es Karine Muñoz Ramírez. A la izquierda de la novia está Cupertino Rocha Rojas y de pie, a la derecha, M. Patricia Ramírez Moreno. Año 1991

El colegio Mayor es el lugar donde por más tiempo puso a prueba su integridad en función del bienestar de su familia. Antes, había sido profesora en San Bernardo, frente a la casa de sus suegros.

Patricia Karine Muñoz Ramírez inicia su existencia de esposa y madre en la Gran Avenida, en una construcción de don "Tino", su suegro. Luego, en 1998, se va a vivir a una casa grande y nueva en Puente Alto, no muy lejos del camino que conduce al Cajón del Maipo.
Construye una familia no sin esfuerzo. La familia simpatiza con el folklore y las convivencias a menudo en donde se invita a todo el mundo, se baila y se come bien.

De izquierda a derecha, M. Patricia Ramírez Moreno, P. Karine Muñoz Ramírez, Belén Rocha Muñoz, Rodrigo Lorenzo Rocha Rojas y Francisca Rocha Muñoz en el año 1995

Karine Muñoz Ramírez cambia de aires y se retira del “Colegio Mayor” y se va a trabajar a la localidad de Buín como jefe de UTP en 2009.
Cabe mencionar que durante ese año y el anterior Karine Muñoz Ramírez ha sufrido de fibromialgia lo que le ha hecho más difícil sus desplazamientos y su rutina diaria.

Fotografía familia Rocha Muñoz en 2003

De derecha a izquierda Karine Muñoz Ramírez, Rolando Muñoz Abraham y Alfredo Muñoz Ramírez en el año 2010

Rodrigo Jesús Rocha Muñoz en 2009

1.2.4.6.6.4.2.3.- <u>Paula Melina Muñoz Ramírez</u>

Paula Melina Muñoz Ramírez es hija de:
Rolando Muñoz Abraham y Marta Patricia Ramírez Moreno.

Recibe sus improntas "Paula" y "Melina" de su hermano mayor. Nace el viernes 04 de Abril de 1980. En su nacimiento, que fue mediante el procedimiento de cesárea, su madre sufrió una hemorragia.

Árbol Genealógico fotográfico de Paula Melina Muñoz Ramírez

Paula Melina Muñoz Ramírez en 1984

“La Huiri Huiri” fue la esperanza de dos personas que todavía podían ser padres a pesar de la edad.

En el cuidado del bebé participaron principalmente su hermana Karine Muñoz Ramírez.
En el momento en que Paula Muñoz Ramírez nace, la familia vivía en la calle Eyzaguirre. Formaba parte de la familia también la señorita María Georgina Contreras Moreno, oriunda de San Fernando, prima de Patricia Ramírez Moreno.

Una vez que la familia se traslada, en 1981, a Peñalolén, aparece en el escenario la señorita Amelia, que trabajaba colaborando en los quehaceres del hogar.
La “Huiri Huiri”, se caía de vez en cuando de la cuna; jugaba con su hermano mayor; imitaba a Michael Jackson; iba a los “Juegos Diana” de la calle San Diego y a los jueguitos de la plaza.

Deambuló por algunos colegios, como por ejemplo, el Vicente de Paul de Macul, pero el que más dejó su huella en ella fue el San Agustín. En él practicó deportes y actuó. Lo pasó bien y lo pasó mal.

Paula Melina Muñoz Ramírez en 1984

Una gran amiga de infancia es Daniela Enrione González. Ambas nacen en la misma clínica, la Clínica Central, en la calle San Isidro Nº 231 casi calle Curicó, casi en la misma fecha (Daniela Enrione González nace el 19 de Abril de 1980) y estudian gran parte de sus vidas en el mismo colegio, en el Liceo San Agustín. La

amiga Daniela Enrione González es amante de la cultura Japonesa, amante de los kilogramos de menos y de identificarse con un estilo de vida propio.

Cuando niña a Paula Melina Muñoz Ramírez se la ve comprometida con los valores agustinianos. Su personalidad se hizo fuerte y firme en sus convicciones.

En 1998, comienza de verdad, para Paula Melina Muñoz Ramírez, una nueva y decisiva etapa en su corta vida. Frente a sus escasos años de existencia aparece un nuevo mundo: la Universidad. Allí conoce el amor, conoce el rigor de los estudios, conoce otros amigos y problemas de tipo social y político. Paula Muñoz Ramírez estudia psicología en la Universidad Arcis. Se sumerge en un mundo progresista y de izquierda, en el mundo del inconsciente, en el mundo del "Yo", en el mundo del psicoanálisis y de las patologías de la psiquis. Ella termina su carrera en 2004. Se titula dos años después.

Paula Melina Muñoz Ramírez tiene un amor vox populi: la música. Dedica gran parte de su tiempo a ella. Comparte sus momentos junto a una guitarra o a un equipo de música; comparte sus momentos junto a un micrófono o en un karaoke. Muchos escenarios la vieron cantar desde muy pequeña. Las características histriónicas de la futura psicóloga fueron el punto de encuentro con su gran amiga y compañera de universidad Patricia Verónica Alarcón Kleinhempel, hija del actor, comediante y humorista Fernando Ernesto Alarcón León que personificó a "Ricardo Canitrot" en el programa de televisión "Jappening con Ja"

Después hubo un giro en su vida llegando el año 2005: Se torna un poco escéptica y pragmática. Deja de lado los pequeños detalles que conforman la vida doméstica como por ejemplo, tener al día las cuentas con las empresas usureras del retail.

La vida para Paula Muñoz Ramírez es inconcebible fuera de la ciudad. Es una citadina en potencia.

Con ansias de independencia y de vivir sumergida en la ciudad que la vio nacer, la estudiosa de la mente se va a vivir sola al Centro de la ciudad de Santiago.
De pronto se ve rodeada de amigos y amigas, la mayoría de ellos gente noble, no todos.

Paula Melina Muñoz Ramírez en diciembre de 2006

Se dedica a un programa social de prevención contra el SIDA perteneciente a SIDACCIÓN organismo que depende a su vez del Fondo Global de lucha contra el SIDA. Al mismo tiempo ejerce como psicóloga y abre un centro de Internet en el mismo sector, negocio que no da los frutos esperados.

Paula Muñoz Ramírez rgresa, en 2007, donde sus padres. Se instala en la ampliación que su hermano mayor había hecho allí el año anterior. Renuncia en 2007 a su trabajo en SIDACCION, aunque después de dejar dicha actividad le siguen solicitando sus servicios.

En 2008 comienza a trabaja en la penitenciaría de Santiago, trabajo que ya antes de comenzar el año 2010 la tenía estresada principalmente debido a las irregularidades y divisiones que existían en su interior.

En 2009 tiene malas experiencias con la delincuencia porque después de sufrir un robo, en la casa de sus padres, donde ella vive, le roban, días después (en Julio de 2009), su automóvil y otros bienes personales.
En Octubre de ese año se va a vivir sola nuevamente a Santiago Centro, a un departamento que le dan en arriendo sus padres.

En 2010 se independiza y deja definitivamente su trabajo con reos para dedicarse a elaborar proyectos, uno de ellos relacionado con la CORFO. Se asocia después con la empresaria y fotógrafa Adriana Meier Pucheu

Paula Melina Muñoz Ramírez en 2009

1.2.4.6.6.4.2.2.1.- Familia de Rodrigo Lorenzo Rocha Rojas

Cauquenes y San Bernardo

… Continuación del capítulo **1.2.4.6.6.4.2.2**

A continuación nos dedicaremos a hablar del esposo de Patricia Karine Muñoz Ramírez, Rodrigo Lorenzo Rocha Rojas y la familia directa de él.

Cupertino del Carmen Rocha Reyes, "El Tino", un tipo bueno para la talla, un tipo amante de la casa, nació en Mayo de 1945. *Cupertino del Carmen Rocha Reyes nació en la tierra de las "Lomas de Cauquenes" y sus viñas. Nació en la tierra del tradicional Mercado con sus comidas típicas, cerca de Pelluhue y Curanipe.*

Cupertino del Carmen Rocha Reyes es el hijo del segundo matrimonio de don Osvaldo Rocha Muñoz con Jobita de las Mercedes Reyes Parra

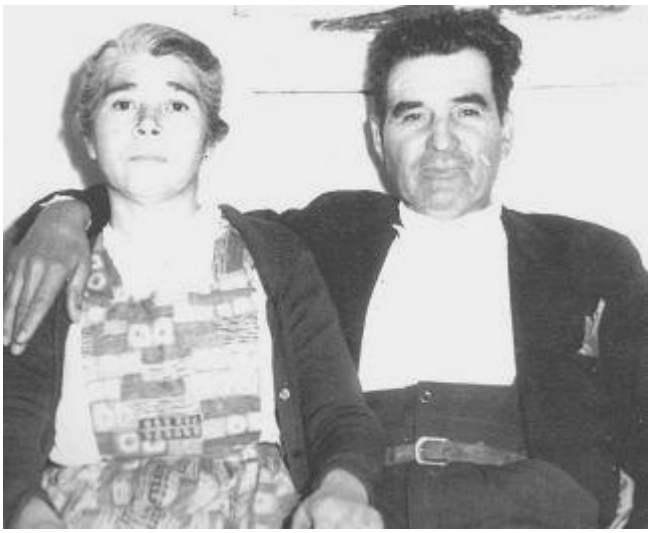

Jobita de las Mercedes Reyes Parra y Luís Osvaldo Rocha Muñoz

Luís Osvaldo Rocha Muñoz y Jobita de las Mercedes Reyes Parra contraen matrimonio en 1934 en la localidad de Pocillas, en Cauquenes

Luís Osvaldo Rocha Muñoz nace en el Barrio Estación de Cauquenes el 19 de Noviembre de 1909 y falleció de *insuficiencia cardíaca descompensada (en el hospital San Juan de Dios)* el 15 de Octubre de 1988 (*requirió inscripción Juan Enrique Barrios Valdés*) en su ciudad natal.

Luís Osvaldo Rocha Muñoz en un momento determinado, en su juventud, tuvo un problema con sus apellidos, puesto que aparecía en los registros como Luís Osvaldo Muñoz Muñoz, esto ocurrió cuando se presentó en el cantón de reclutamiento con la intención de hacer el servicio militar, lo que no logró concretarse. Este incidente habría ocurrido en 1929.

Luís Osvaldo Rocha Muñoz es hijo de:
Silverio Rocha y Hemofila Muñoz

Luís Osvaldo Rocha Muñoz tuvo un hermano que habría sido sastre del presidente Salvador Allende.

Luís Osvaldo Rocha Muñoz y Jobita de las Mercedes Reyes Parra además tuvieron otros hijos:

Carmen Luisa Rocha Reyes
Eduardo Rocha Reyes, "el Lalo"

Jobita de las Mercedes Reyes Parra es hija de:
Carmen Rosa Parra y de don Tránsito Reyes.

Jobita de las Mercedes Reyes Parra y su anciana madre, Carmen Rosa Parra, vivían en una antigua casa en Cauquenes donde la hija cuidaba a su madre hasta el día de su muerte antes del advenimiento del siglo XXI. Carmen Rosa Parra habría fallecido a la edad de cien años o más.

Jobita de las Mercedes Reyes Parra fallece en el año 2009.

Un día cualquiera de 1955 en Cauquenes:

"Podemos observar, a mediados de los años 50, en un día cualquiera, a los tres hermanos yendo a la escuela. Jobita les preparaba pebre con pan amasado para llevar, y en el camino, el menor de los hermanos, "El Lalo", se apartaba a hacer sus necesidades fisiológicas. Los tres hermanos caminaban y caminaban por esos caminos llenos de naturaleza con sus pasos apresurados prestos a llegar a su destino."

Cupertino del Carmen Rocha Reyes en 2009

Carmen Luisa Rocha Reyes, la simpática y buena dueña de casa, hermana de Cupertino del Carmen Rocha Reyes, contrae matrimonio con Ismael Rojas Aravena, hermano de María Rojas Aravena. Ambos tienen los siguientes hijos:

Keli Rojas Rocha
Cristina Rojas Rocha
Mónica Jeannete Rojas Rocha,
Idamia Rojas Rocha
María Rojas Rocha.

Los apellidos Rocha y Rojas se confunden en aquellas tierras del vino tinto y del caballo, donde todos se conocen. Ahí se escucha el cantar a los gallos que evocan a aquel que cantó después que Pedro negara al Maestro un día. Allí se madruga y se va a buscar el agua pura desde el vientre de la corteza de la tierra. Se ve cómo nace el Sol todos los días desde el oriente y llegan aires puros del poniente.

María Rojas Rocha estudió asistencia social. Con esa carrera puede ayudar de alguna manera a quienes se sienten medio desprotegidos del Sistema. Contrae matrimonio en 2004 y tubo dos hijos:

Antonia
Joaquín Ramón

Idamia del Carmen Rojas Rocha se dedica a la pedagogía. Contrae matrimonio con Juan Octavio Parra Recabal con el cual tuvo dos hijos:

Daniel Alejandro Parra Rojas
Juan Eduardo Parra Rojas (n. 18/10/91)

Daniel Parra Rojas Juan Eduardo Parra Rojas

Cristina de las Mercedes Rojas Rocha (n. 10/06/69). Contrae matrimonio un hombre ligado a los fierros, la combustión interna, las válvulas y los tornos, Nelson Bustos Andana (n. 15/09/68). El matrimonio tiene tres hijos:

Valentina Bustos Rojas
Javiera Bustos Rojas

Mónica Jeannette Rojas Rocha (n. 03/02/73). Contrae matrimonio con Héctor Ricardo Recabal Torres (n. 08/07/64) el 04 de Marzo de 1994. El matrimonio tiene dos hijos:

Ricardo Recabal Rojas
Sofía Recabal Rojas

De esta manera Carmen Rosa Parra constituyó una gran familia, con numerosos nietos y bisnietos.

Los padres de María Inés Rojas Aravena son:
Francisco Rojas y Armandina Aravena Riquelme. Ambos deben haber venido al mundo a fines del siglo XIX.

Armandina Aravena Riquelme y Francisco Rojas

Francisco Rojas y Armandina Aravena Riquelme contraen matrimonio y tienen los siguientes hijos:

Raquel Rojas Aravena
Omar Rojas Aravena
Juvenal Rojas Aravena
Ismael Rojas Aravena
Constancia Rojas Aravena
María Inés Rojas Aravena

Raquel Rojas Aravena es la mayor de los hermanos. Es soltera y vive en San Bernardo. Se dedica a los negocios.

Omar Rojas Aravena contrae matrimonio en segundas nupcias con Odeth Quidel con la cual tiene dos hijas:

Pamela Rojas Quidel
Paula Rojas Quidel

Omar Rojas Aravena fallece en el invierno de 2010

Juvenal Rojas Aravena contrae matrimonio con Fermina del Carmen Flores Flores con quien tiene seis hijos:

Milton Rojas Flores
Francisco Rojas Flores
Efraín Rojas Flores,
Susana Rojas Flores
Humilde Emilia Rojas Flores (n.12/12/67)
Virginia Rojas Flores

Constanza Rojas Aravena contrae matrimonio con Crisencio Barrera, con el cual tiene varios hijos

Ismael Rojas Aravena tiene otro hijo que más tarde se dedica a velar por su madre entre otros quehaceres.

Ersito Aravena Aravena, “Chavel”, es el nombre del hijo de Ismael Rojas Aravena

Keli Rojas Rocha es la mayor de las hijas de don Ismael Rojas Aravena. Es madre de dos mujeres:

Andrea Fritz Rojas
Cinthia Fritz Rojas de las cuales no tenemos información.

María Inés Rojas Aravena contrae matrimonio con Cupertino del Carmen Rocha Reyes

(Sobre María Inés Rojas Aravena y Cupertino del Carmen Rocha Aravena hay más información en el próximo segmento)

La familia Rocha-Rojas de San Bernardo:

De izquierda a derecha: P. Karine Muñoz Ramírez, Belén Rocha Muñoz, Cupertino Rocha Reyes, María Rojas Aravena, Rodrigo Rocha Rojas. Abajo, Rodrigo Rocha Muñoz y Francisca Rocha Muñoz

Cupertino del Carmen Rocha Reyes y María Inés Rojas Aravena se dedican al comercio en San Bernardo teniendo a la vieja calle Barros Arana como referencia.

La familia tuvo algunos problemas en la época de la "Unidad Popular" durante el gobierno de Salvador Allende, debido a que en cierta forma, se vieron amenazados por personas ligadas a la extrema izquierda, enemigas de la propiedad privada y entusiastas de “la revolución en democracia”.
Más tarde, con el golpe militar encabezado por Augusto Pinochet Ugarte, la situación de la familia Rocha-Rojas fue más próspera.

María Inés Rojas Aravena es una mujer de trabajo, es una mujer pragmática. A su esposo, en el barrio, le decían “el Huaso”, en buena onda.

María Rojas Aravena tuvo cinco hermanos. Uno de ellos, José Omar Rojas Aravena, vivió en San Bernardo y fallece de pulmonía en agosto de 2010, a los 88 años de edad, después de estar aquejado de arteriosclerosis.

El matrimonio entre Cupertino Rocha Reyes y María Inés Rojas Aravena conoció en sus primeros tiempos, en San Bernardo, a la familia de Elías Abraham Chuairi a pocas cuadras de su casa. En el año 1963 le compraron un terreno “al turco.”

María Inés Rojas Aravena, cumple con unos de sus sueños: viajar al extranjero, especialmente a países tan antiguos como Egipto, Israel (Palestina). También va a Cuba.

El matrimonio entre Cupertino Rocha Reyes y María Inés Rojas Aravena tiene dos hijos:

Rodrigo Lorenzo Rocha Rojas (n.1964)
Arnaldo Mauricio Rocha Rojas (n.1966)

Rodrigo Lorenzo Rocha Rojas que vino al mundo con ciertas dificultades en el parto. Nació en Agosto de 1964 en el hospital Parroquial de San Bernardo.

Rodrigo Rocha Rojas, terminando su último año en el colegio, estudia en la escuela de especialidades de la Fuerza Aérea, lugar en donde deberá experimentar algunos sin sabores, entre otras cosas. De ahí, obtiene un puntaje adecuado en la Prueba de Aptitud Académica para estudiar ingeniería, en 1984, pero más tarde opta por dedicarse al transporte de camiones. Fue una decisión difícil, pero el gusto por el billete, la independencia y el pragmatismo fueron más poderosos.
Las calles eran de él. Los motores de combustión interna y los pionetas eran el pan de cada día. Miles y miles de kilómetros ve pasar a través del parabrisas. Conoce Chile desde Antofagasta hasta más allá de Valdivia. Tiene algunos accidentes entre 1991 y 1992, entre Curicó y San Fernando, pero sale airoso de las dificultades.
Drante sus viajes pasa a comer por ahí y duerme por allá. En los pueblos lo conocen. Deja mercadería en un lado y toma mercadería en otro lado.

Pasó el tiempo, contrajo matrimonio en 1991 y en 1996 comienza sus estudios de pedagogía y a trabajar como profesor al año siguiente, en la comuna de La Reina y después en la de Puente Alto, muy cerca de su casa, de su familia. Primero Trabajó, mientras hacía la práctica profesional, en el colegio “Chipre”. Ahí conoce a la señora Susana del Piano, profesora de Historia, quien le da el dato que en Puente Alto necesitaban un profesor en el colegio “San Miguel de los Andes”.

Rodrigo L. Rocha Rojas camina por la vida apegado a sus raíces. Firme en sus ideas aún estando algunas veces equivocado y flexible frente a la palabra de su esposa. Es una persona con sensibilidad.
Practica fútbol a menudo, también el básquetbol y algo de tenis, pero su pasión se inclina más por el folklore como también andar a caballo.
No es difícil verlo con un cigarrillo en la boca, conduciendo un vehículo con el codo afuera, o comentando sobre alguna obra de ficción, o sobre su equipo de fútbol favorito: "Colo Colo".

Estudió en el Sagrado Corazón de San Bernardo junto a su hermano Mauricio Rocha Rojas. Cuentan que su hermano siempre estaba atento a cualquier travesura que su hermano mayor cometiera, para luego comentárselo a su mamá. Los dos hermanos, socios y camaradas de tantas idas y venidas del colegio y de la casa. Eran los años setenta y el comienzo de los ochenta.

Así es este hombre de sonrisa fácil, de aire altivo y generoso.

Su sueño recurrente es comprar un terreno en el sur de Chile y llenarlo de animales de ganadería. Las tierras del sur lo atraen. A ellas pertenece.
En Noviembre de 2010 sus padres le compran, no muy lejos de Santiago, a él y su hermano una parcela de agrado de media hectárea.

No se queda atrás, no se queda estancado, ni él ni su esposa Karine Muñoz Ramírez. Siempre están haciendo cambios en sus vidas. Siempre están activos como un solo cuerpo “tirando para arriba”.

Arnaldo Mauricio Rocha Rojas nace en Septiembre de 1966 y es "el regalón de la señora María Rojas Aravena". Contrae matrimonio en 1992 con Ingrid Andrea Alarcón Bazaes (n. 19/01/71), hija de:

Heriberto Hernán Alarcón Morales y María Teresa Bazaes Pérez

Ingrid Andrea Alarcón Bazaes, tiene cuatro hermanos:

Emira Susana Alarcón Bazaes (n. 28/03/67)
Lorena del Carmen Alarcón Bazaes (n. 16/07/65)
María Teresa Alarcón Bazaes (n. 06/07/64)
Álvaro Hernán Alarcón Bazaes (n. 04/06/68)

Ingrid Andrea Alarcón Bazaes es una mujer de carácter liviano, simpática y hacendosa. Con ella hubo un triste quiebre matrimonial en un comienzo, pero el “dios tiempo” propició un vuelco en beneficio de ambos.

El matrimonio entre Arnaldo Mauricio Rocha Rojas y Ingrid Andrea Alarcón Bazaes tiene tres hijos varones:

Mauricio Rocha Alarcón,
Juan Pablo Rocha Alarcón
Cristóbal Antonio Rocha Alarcón

De izquierda a derecha, Arnaldo Mauricio Rocha Rojas, Ingrid Alarcón Bazaes, Alfredo Muñoz Robles y Mauricio Rocha Alarcón en 2009

Arnaldo Mauricio Rocha Rojas, en el colegio fue muy inquieto e indisciplinado, casi fue expulsado de dicha casa de estudios. El ritalín no era de uso común en los años del toque de queda. Se usaban sí el tirón de patillas o de orejas.

Vive junto a su esposa e hijos en una ampliación de la casa de don Cupertino Rocha Reyes, su padre, aunque independientemente de aquel. Más adelante, en 2009, recibe en herencia un sitio en el cual construye su nuevo hábitat.

Este hombre con su buen terno, su porte, su vivacidad y su sentido del humor trabaja en el “Banco de Chile” desde mediados de la década de los ochenta, donde ha ido ascendiendo poco a poco en el organigrama debido a su eficiencia.
Terminando el año 2011, lidiando con unos ladrones que entran a robar al negocio de sus padres, sufre una herida en un muslo

Ingrid Alarcón Bazaes con sus manos hábiles crea ricos y originales dulces que la convierten en toda una micro empresaria. En costuras y tejidos en lana también demuestra destreza.

Arriba, de izquierda a derecha: Mauricio Rocha Alarcón, Juan Pablo Rocha Alarcón, Francisca Rocha Muñoz, Cristóbal Rocha Alarcón, Belén Rocha Muñoz. Abajo, de izquierda a derecha: Rodrigo Rocha Muñoz y Alfredo Esteban Muñoz Robles. Fotografía del año 2009

ÚLTIMAS PALABRAS

Así se nos fue este relato con tantas melodías, miradas, voces y rostros que se van empequeñeciendo con el paso del tiempo Vendrán otros días y sus noches. Se van alejando así imágenes y palabras de tantos y tantos años. Se van alejando risas de niños, desplazamientos familiares, amores fugaces y perecederos.

Los rostros nos observan aunque no nos demos cuenta. Ahí están todos formando parte de nuestro ser. Todos al mismo tiempo.

Un día seremos cenizas, ya no seremos más, pero quedarán palabras escritas testigos del ayer.

Estas palabras quedarán escritas para mi amado hijo Alfredo Esteban Muñoz Robles y para quienes quieran indagar más en estos relatos armados paso a paso, de uno u otro apellido.

Este escrito queda humildemente expuesto para quienes quieran tocarlo con su pluma.

Fotografías de rostros de familiares de Alfredo Ademir Muñoz Ramírez de todas las épocas

De izquierda a derecha (2008): Alfredo Ademir Muñoz Ramírez, Rolando Lincoyán Muñoz Abraham, Esteban Riquel Muñoz Lobos y el niño Alfredo Esteban Muñoz Robles

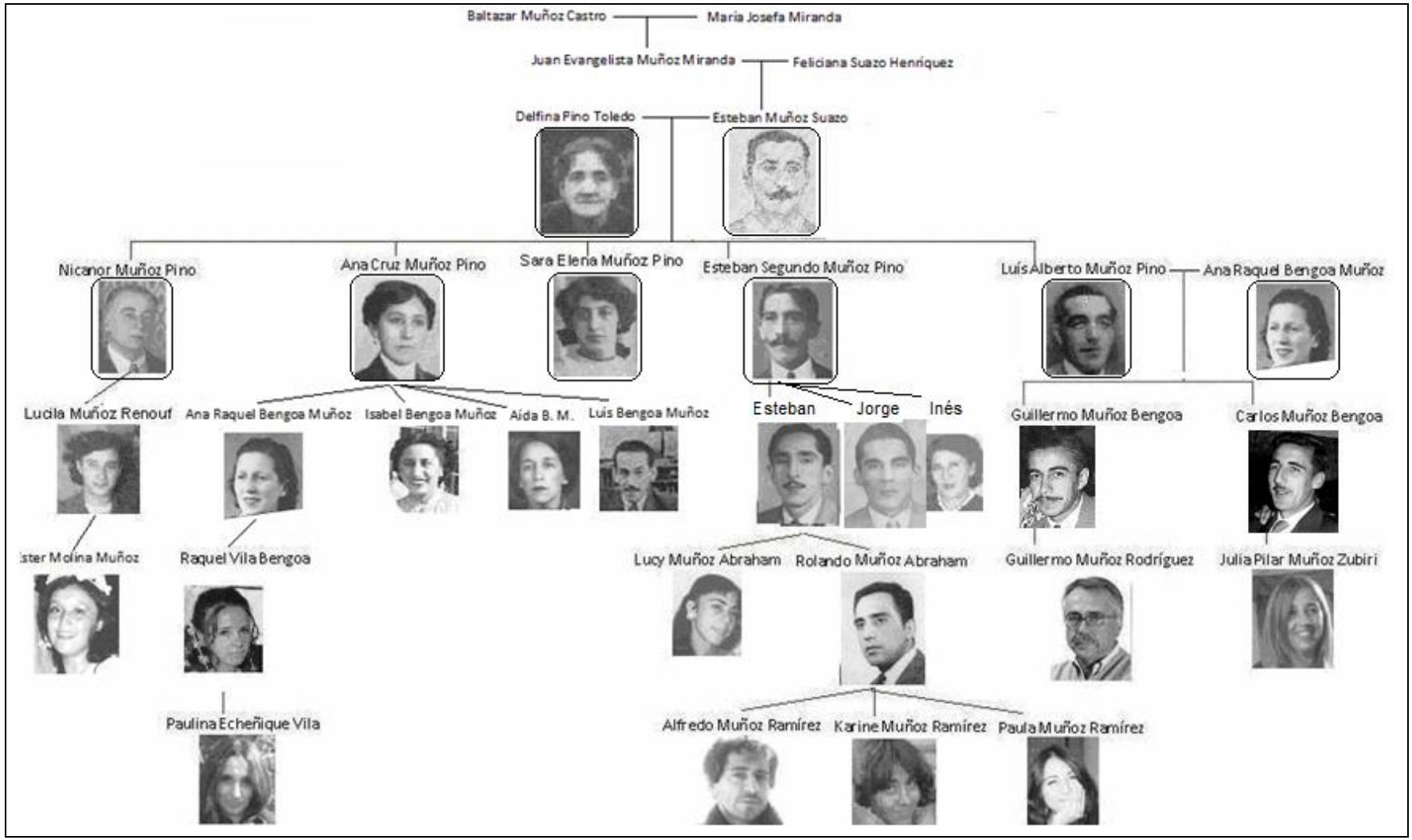

Esquema fotográfico de la familia Muñoz desde Baltazar Muñoz Castro hasta llegar a Alfredo Ademir Muñoz Ramírez

Alfredo Ademir Muñoz Ramírez

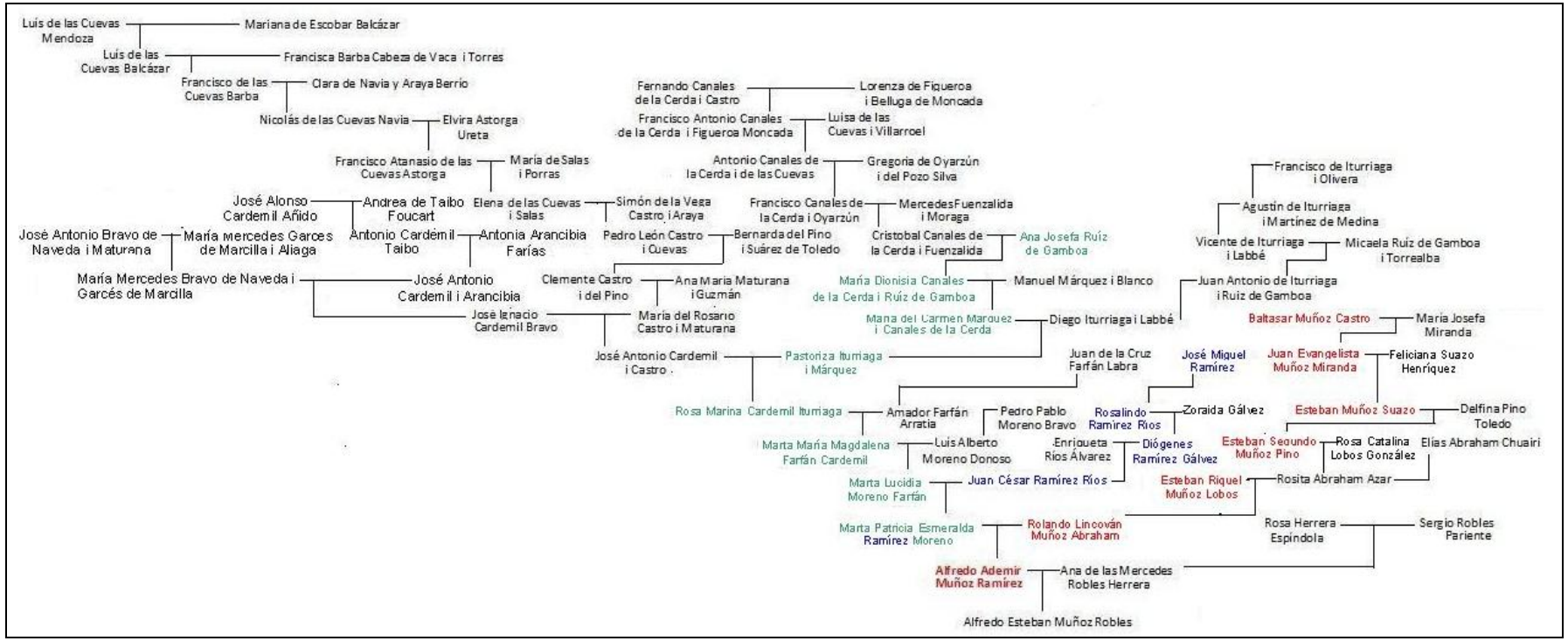

Esquema genealógico de costados de Alfredo Ademir Muñoz Ramírez que abarca casi todas las ramas y entronques

Alfredo Ademir Muñoz Ramírez

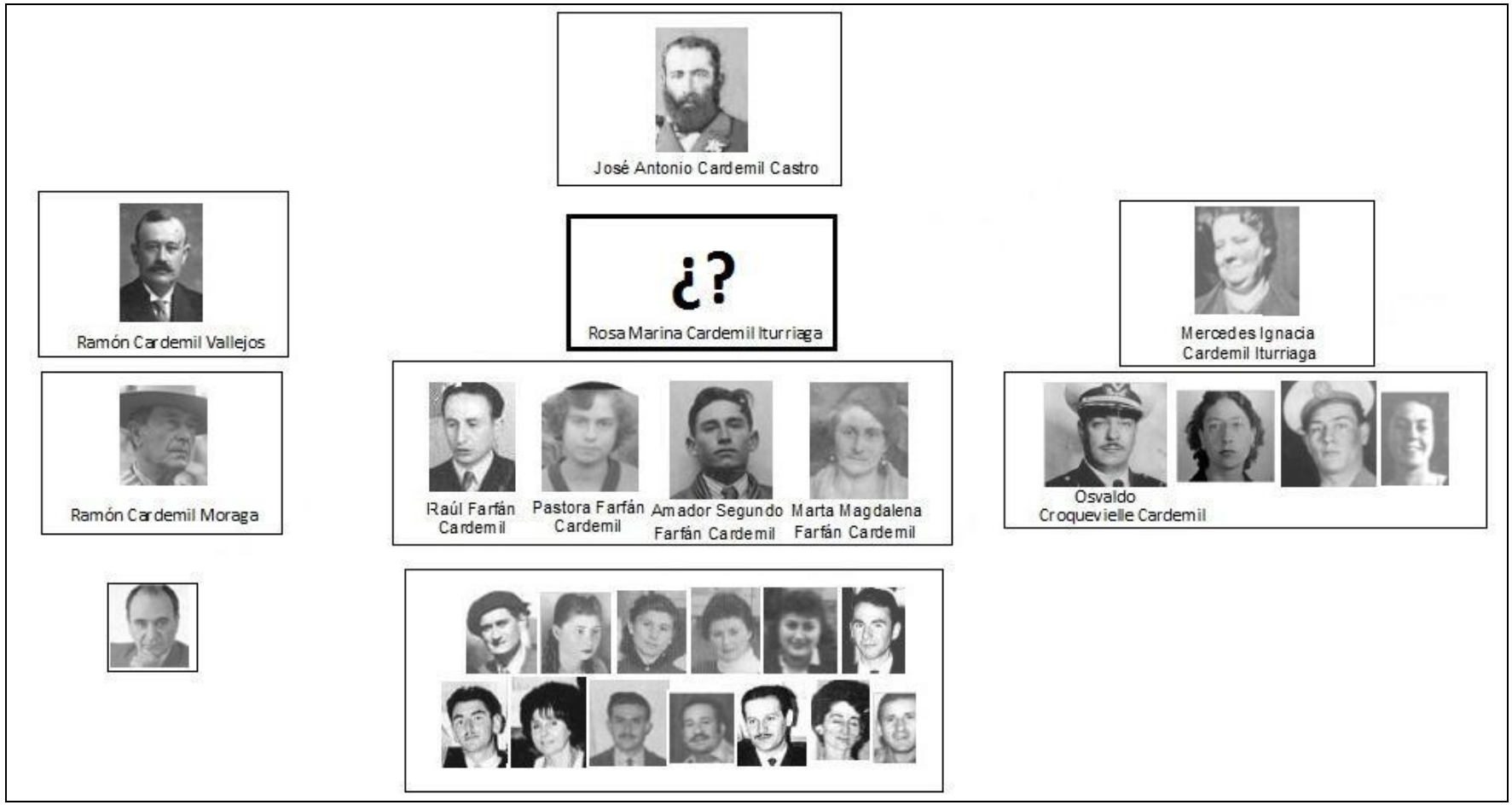

Esquema Fotográfico de la familia Cardemil desde José Antonio Cardemil i Castro

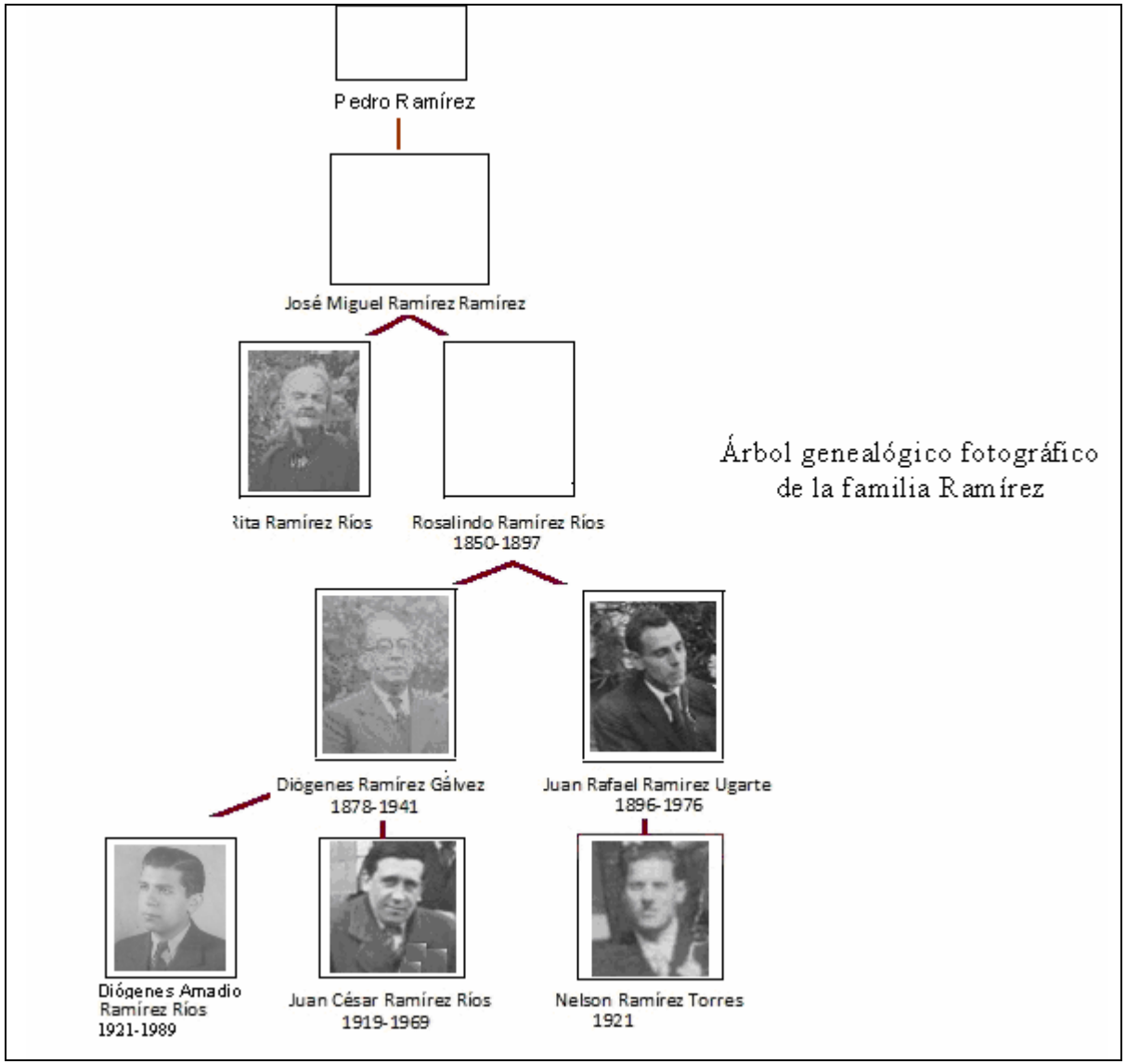

Alfredo Ademir Muñoz Ramírez

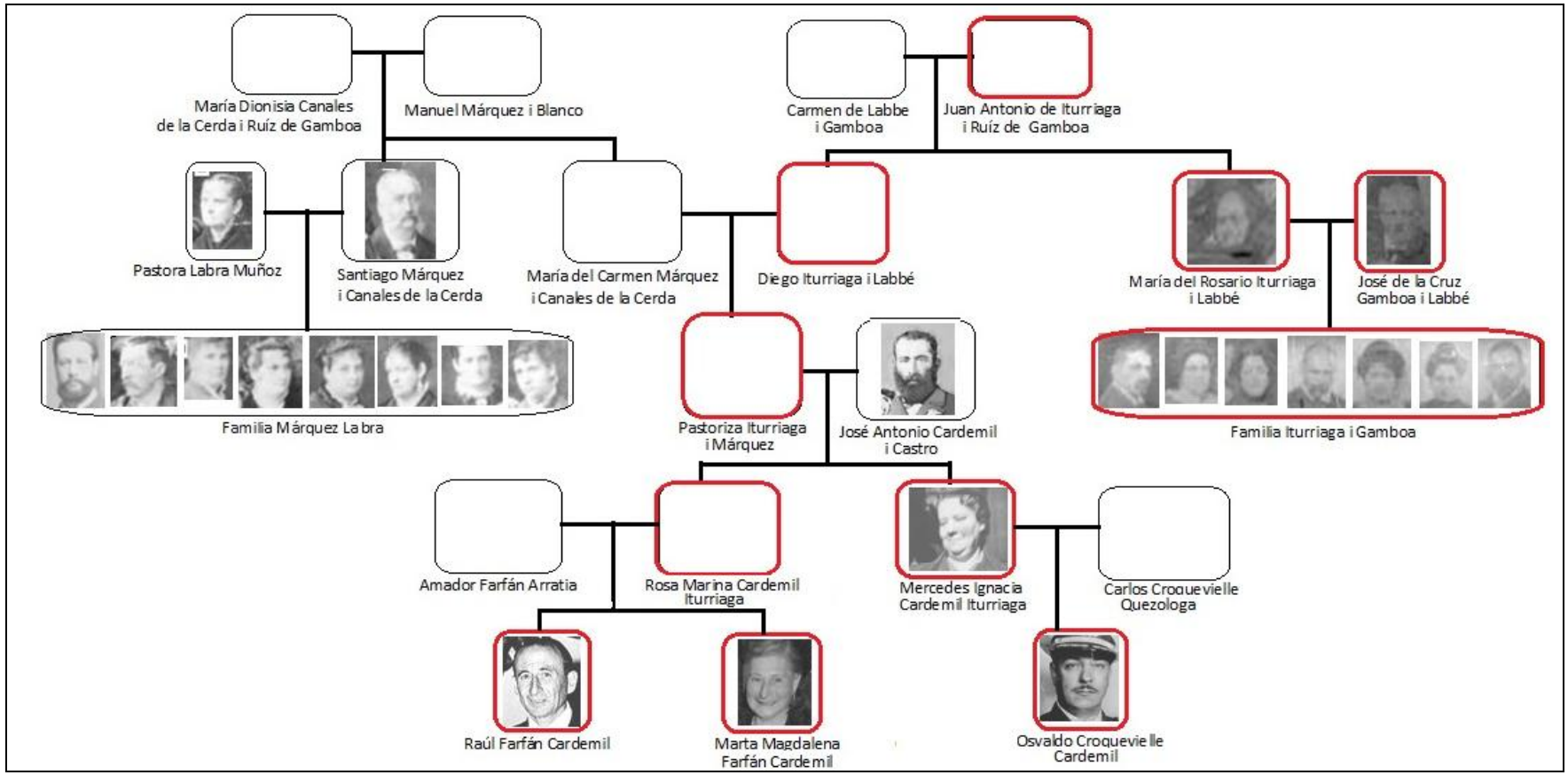

Fotografías antiguas de los ascendientes de Marta Magdalena Farfán Cardemil

Alfredo Ademir Muñoz Ramírez